



BANCO CENTRAL DE RESERVA DEL PERÚ

Ayacucho: Síntesis de Actividad Económica - Octubre 2021-

**Departamento de Estudios Económicos
Sucursal Huancayo**

Diciembre 2021

Actividad Primaria

- El **sector agropecuario** aumentó 28,2 por ciento en octubre, por la mayor producción agrícola (84,4 por ciento) ante el incremento en cacao, quinua, papa, maíz choclo y arveja grano verde. En la parte pecuaria el incremento mensual de 3,6 por ciento, obedeció a la mayor producción de leche y carne de vacuno.
- La **actividad minera** creció 38,7 por ciento en octubre, debido a la mayor producción de oro (15,6 por ciento) y plata (531,1 por ciento) principalmente por parte de la Compañía Minera Ares.

Otros Indicadores de Actividad Económica

- El **crédito directo total** en la región (S/ 1 944 millones) aumentó en 7,7 por ciento en octubre con relación a similar mes de 2020. Del mismo modo, los créditos a empresas registraron un crecimiento de 10,8 por ciento.
- La **inversión pública** en octubre (S/ 150,6 millones) disminuyó en 14,7 por ciento ante la contracción en la ejecución a nivel de los municipios.

Ayacucho: Otros indicadores de actividad económica (Variación % respecto a similar mes del año anterior)

	May.21	Jun.21	Jul.21	Ago.21	Set.21	Oct.21
Despachos de cemento 1/	↑ 207,9	↑ 22,9	↑ 47,7	↑ 4,8	↓ -14,5	↑ 0,1
Arribos a establec. de hospedaje	↑ 19845,9	↑ 13692,1	↑ 273,9	↑ 181,3	↑ 112,0	n.d.
Crédito total 2/	↑ 17,9	↑ 16,3	↑ 13,2	↑ 11,6	↑ 8,9	↑ 7,7
Crédito de consumo 2/	↓ -4,7	↓ -3,7	↓ -2,8	↓ -0,1	↑ 0,9	↑ 1,5
Crédito hipotecario 2/	↓ -3,7	↓ -3,0	↓ -0,2	↑ 3,1	↑ 0,6	↓ -2,9
Inversión pública 2/	↑ 292,4	↑ 358,7	↑ 110,1	↑ 36,7	↓ -1,7	↓ -14,7

1/ En términos reales.

2/ En términos nominales.

Fuentes: BCRP - Sucursal Huancayo, UNACEM, MINCETUR, SBS y MEF.

La actividad agropecuaria aumentó 28,2 por ciento en octubre explicado por la mayor producción del sub sector agrícola (84,4 por ciento) y pecuario (3,6 por ciento).

Ayacucho: Producción de principales productos agropecuarios 1/ (En toneladas)

Subsectores	Estructura Porcentual 2019 2/	Octubre			Enero - Octubre				
		2020	2021	Var.%	Contribución al crecimiento 3/	2020	2021	Var.%	Contribución al crecimiento 3/
AGRICOLA	64.8			84.4	25.7			-10.6	-7.8
Mercado externo y agroindustria	12.3			346.5	23.5			3.8	0.6
Cacao	4,5	114	544	377,2	14,2	5 634	6 129	8,8	0,4
Quinua	2,9	38	46	21,1	0,1	23 149	21 633	-6,5	-0,3
Café	1,7	0	333	-	0,0	2 212	3 290	48,7	0,8
Palta	2,9	357	213	-40,3	-1,1	25 926	24 472	-5,6	-0,3
Mercado interno	52.5			9.3	2.2			-14.5	-8.4
Papa	24,8	1 370	1 945	42,0	1,7	435 660	345 224	-20,8	-6,4
Maíz amiláceo	4,0	0	6	-	0,0	23 404	21 646	-7,5	-0,3
Alfalfa	4,0	17 511	17 463	-0,3	0,0	183 525	188 181	2,5	0,1
Cebada grano	1,5	0	15	-	0,0	16 437	15 367	-6,5	-0,1
Trigo	1,5	0	0	-	0,0	13 011	12 381	-4,8	-0,1
Haba grano seco	1,5	0	0	-	0,0	9 226	8 516	-7,7	-0,1
Tuna	2,1	186	22	-88,2	-0,5	19 730	14 800	-25,0	-0,4
Maíz choclo	0,9	29	58	100,0	0,1	10 461	8 826	-15,6	-0,1
Arveja grano seco	1,2	22	10	-54,5	0,0	6 143	5 947	-3,2	0,0
Olluco	1,1	20	0	-100,0	-0,6	14 813	14 047	-5,2	-0,1
Frijol grano seco	0,7	0	0	-	0,0	2 262	2 395	5,9	0,0
Arveja grano verde	0,7	94	150	59,6	0,3	4 885	4 603	-5,8	0,0
PECUARIO	35.2			3.6	2.5			11.0	2.9
Carne de Vacuno	15,6	661	692	4,8	1,8	8 480	9 066	6,9	0,8
Leche Vacuno	8,2	1 364	1 502	10,1	0,7	49 803	68 070	36,7	2,4
Carne de Ovino	3,6	104	105	1,3	0,1	1 374	1 430	4,1	0,1
Carne de Porcino	1,9	173	176	1,7	0,1	2 026	2 186	7,9	0,1
SECTOR AGROPECUARIO	100,0			28,2	28,2			-4,9	-4,9

1/ Cifras preliminares.
 2/ A precios de 2007.
 3/ En base a la estructura de similar periodo de 2019.
 4/ Peso neto.
 Fuente: MINAGRI
 Elaboración: BCRP - Sucursal Huancayo.

- El subsector **agrícola** aumentó 84,4 por ciento en octubre, explicado por el incremento en la producción orientada al mercado externo y agroindustria en 346,5 por ciento, por un efecto base ante la mayor producción de cacao (377,2 por ciento) y quinua (21,1 por ciento). Por otro lado, creció la producción orientada al mercado interno (9,3 por ciento) por la mayor producción de papa (42,0 por ciento), maíz choclo (100,0 por ciento) y arveja grano verde (59,6 por ciento).
- Respecto a la parte **pecuaria**, la expansión de 3,6 por ciento en octubre, obedeció a la mayor producción de leche de vacuno (10,1 por ciento) y carne de vacuno (4,8 por ciento). En el acumulado entre enero y octubre, el subsector registró una expansión de 11,0 por ciento, por efecto de la mayor producción de carne de vacuno (6,9 por ciento) y leche de vacuno (36,7 por ciento).

Ayacucho: Crecimiento de la producción agropecuaria 1/ (Var.% real respecto a similar mes del año anterior)

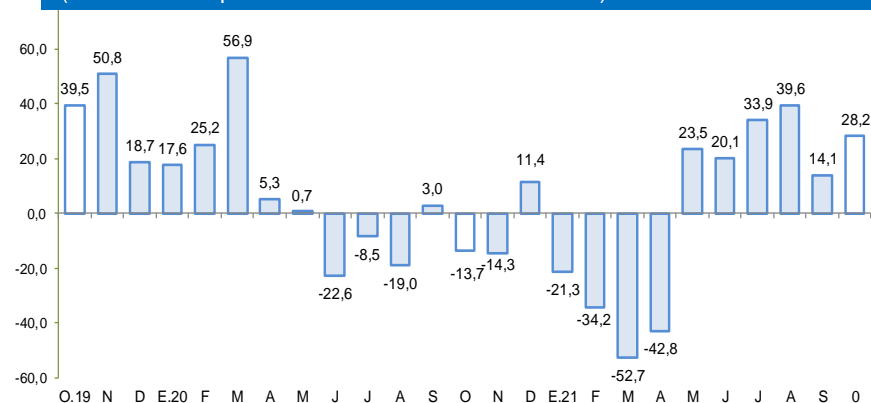

1/ Estimado a precios de 2007
 Fuente: Ministerio de Agricultura y Riego

En octubre de 2021, la producción minera aumentó 38,7 por ciento, principalmente por la mayor producción de oro (15,6 por ciento) y plata (531,1 por ciento).

Ayacucho: Producción Minera 1/

(Var. % real respecto al mismo periodo del año anterior)

Mineral	Estructura Porcentual 2019 2/	Octubre				Enero - Octubre			
		2020	2021	Var.%	Contribución 3/	2020	2021	Var.%	Contribución 3/
Oro (Onzas troy)	45,4	26 063	30 133	15,6	9,5	231 723	271 924	17,3	9,5
Plata (Onzas troy)	32,2	119 572	754 616	531,1	26,6	3 532 095	5 926 912	67,8	10,1
Zinc (TMF)	19,7	3 926	4 425	12,7	3,8	35 288	48 430	37,2	10,0
Plomo (TMF)	2,2	631	376	-40,4	-1,6	4 427	3 983	-10,0	-0,3
Cobre (TMF)	0,5	28	50	78,9	0,4	383	451	17,6	0,1
SECTOR MINERÍA 2/	100,0			38,7	38,7			29,5	29,5

1/ Cifras preliminares.

2/ A precios de 2007.

3/ En base a la estructura porcentual de similar periodo de 2019.

Fuente: Ministerio de Energía y Minas.

Elaboración: BCRP, Sucursal Huancayo. Departamento de Estudios Económicos.

- La producción **minera** creció 38,7 por ciento en octubre, principalmente por la mayor producción de oro (15,6 por ciento) y plata (531,1 por ciento), explicado por la mayor extracción de la Compañía Minera Ares, luego de que las actividades se afectaran por el COVID-19. En el acumulado entre enero y octubre, el sector aumentó 29,5 por ciento, sustentado en la mayor producción de oro (17,3 por ciento) y plata (67,8 por ciento).
- Es de precisar que, en lo que va del año, en términos de participación en el Valor Bruto de Producción (VBP) minero, destacó el oro con 49,6 por ciento, seguido de zinc (28,5 por ciento) y plata (19,3 por ciento).

Ayacucho: Crecimiento de la producción minera 1/

(Var. % real respecto a similar mes del año anterior)

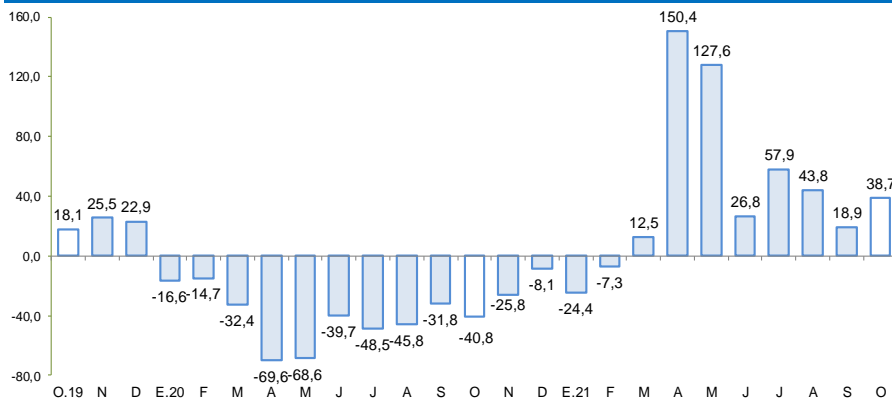

1/ Estimado a precios de 2007

Fuente: MINEM

Cotización internacional de oro

(US\$/oz.tr. promedio mensual – London Metal Exchange)

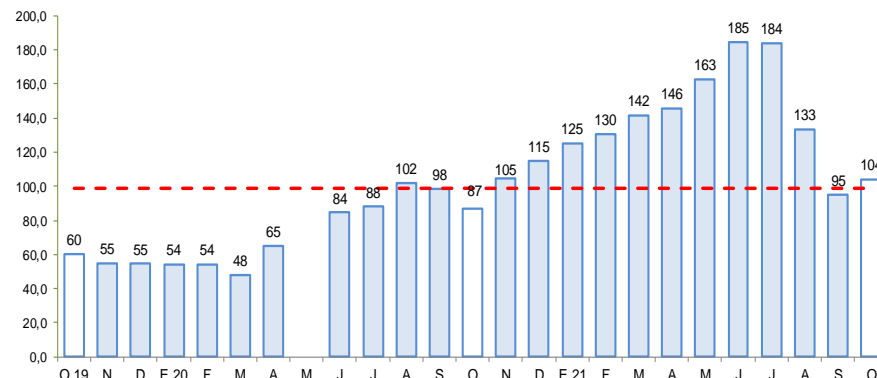

Fuente: Bloomberg.



Los despachos locales de cemento en octubre aumentaron 0,1 por ciento, por la mayor ejecución de la inversión pública del Gobierno Nacional y Regional.

Ayacucho: Despachos de cemento

(Var.% con respecto a similar mes del año anterior)

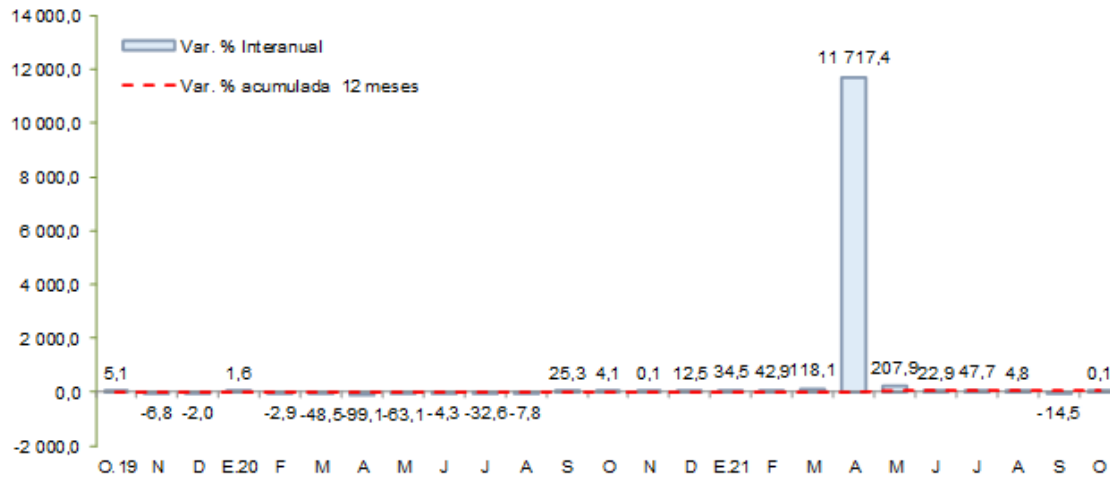

Fuente: UNACEM

- Los **despachos de cemento** en octubre aumentaron 0,1 por ciento frente a similar mes del año previo, debido a la mayor ejecución de la inversión pública por parte del Gobierno Regional.
- De otro lado, en el acumulado de enero a octubre, los despachos de cemento crecieron en 43,5 por ciento, sustentado por un efecto base ante las medidas del Gobierno Central para hacer frente a la pandemia, observándose una mayor ejecución en todos los niveles de gobierno.

En octubre de 2021, el crédito directo total en la región (S/ 1 944 millones) creció 7,7 por ciento con respecto a igual mes del año pasado, y en 0,9 por ciento con relación al mes previo. En términos interanuales, los créditos a empresas crecieron en 10,8 por ciento.

Ayacucho: Crédito Directo

(Saldos a fin de periodo)

	Estructura % Oct-21	Saldo en millones de soles con TCF 1/		Tasa de crecimiento (%)	
		Set-21	Oct-21	Mes	12 Meses
Banco de la Nación	6,5	127	127	0,4	2,3
Agrobanco	1,1	18	21	13,5	39,2
Banca Múltiple	43,7	853	850	-0,3	3,4
Instituciones No Bancarias	48,7	928	946	1,9	12,1
Financieras	7,1	137	137	0,4	-6,3
Cajas Municipales	38,5	733	749	2,2	17,9
Cajas Rurales	3,1	58	60	2,2	-1,8
Edpymes	0,0	0	0	-	-100,0
Arrendamiento Financiero	0,0	0	0	-	-
TOTAL	100,0	1 926	1 944	0,9	7,7
Empresas	70,5	1 357	1 369	0,9	10,8
Personas	29,5	568	574	1,1	0,8
Consumo	24,6	469	478	1,8	1,5
Hipotecario	5,0	99	96	-2,4	-2,9
MN	97,2	1 868	1 888	1,1	5,7
ME	2,8	58	55	-3,9	203,2
ME (Mill. US\$)		17	17	-3,9	203,2

1/ Se utiliza tipo de cambio fijo (TCF) a diciembre 2019 (S/ 3,31 por dólar).

Fuente: SBS y AFP.

Elaboración: BCRP - Sucursal Huancayo. Departamento de Estudios Económicos.

- La **morosidad** al término de setiembre de 2021 se situó en 6,3 por ciento, siendo mayor en 0,7 puntos porcentuales respecto a igual mes del año previo. Los ratios más altos se registraron en las Cajas Rurales (10,3 por ciento) y en Agrobanco (24,2 por ciento).

Ayacucho: Crecimiento del crédito directo

(Var.% nominal con respecto a similar mes del año anterior)

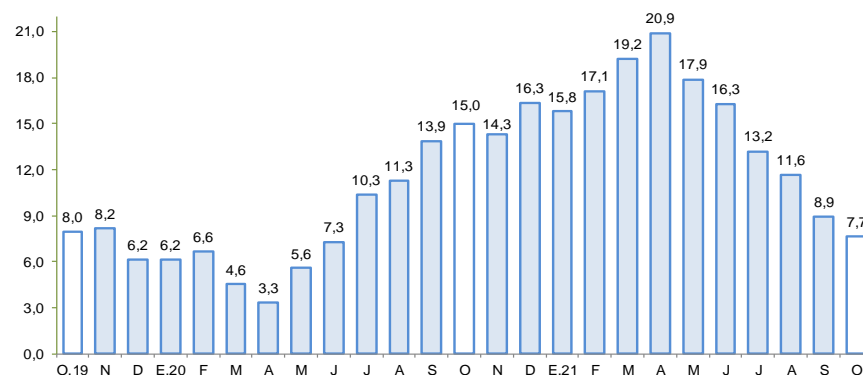

Fuente: SBS y AFP.

Ayacucho: Tasa de morosidad 1/

(Porcentaje)

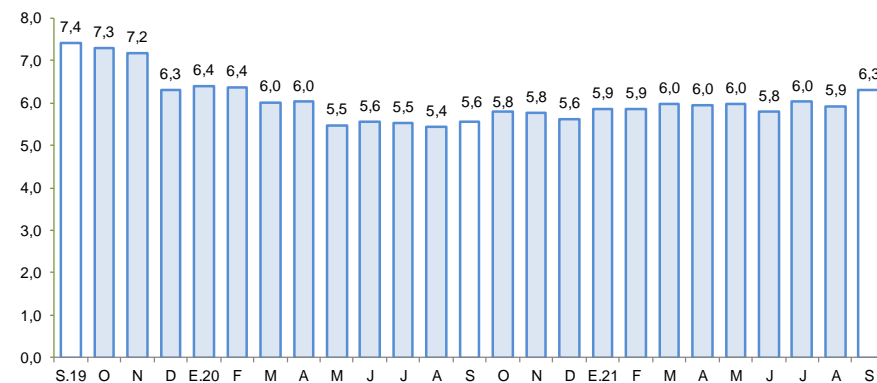

1/ Morosidad = (créditos vencidos + créditos en cobranza judicial) / colocaciones brutas.

Fuente: SBS y AFP.

En octubre 2021 los depósitos crecieron en 8,8 por ciento respecto a similar mes de 2020, pero disminuyeron en 0,3 por ciento en relación al mes anterior. En términos interanuales, se observó mayores captaciones de depósitos a la vista (13,6 por ciento) y de ahorro (9,0 por ciento)

Ayacucho: Depósitos (Saldos a fin de periodo)

	Estructura % Oct-21	Saldo en millones de soles con TCF 1/		Tasa de crecimiento (%)	
		Set-21	Oct-21	Mes	12 Meses
				Oct-21	Oct-20
Banco de la Nación	36,3	573	597	4,3	12,0
Banca Múltiple	43,2	751	710	-5,4	2,6
Instituciones No Bancarias	20,6	327	339	3,5	18,0
Financieras	1,2	21	20	-1,5	3,8
Cajas Municipales	18,9	300	311	3,6	19,9
Cajas Rurales	0,5	7	8	16,1	-8,7
TOTAL	100,0	1 651	1 646	-0,3	8,8
Vista	25,0	396	412	4,0	13,6
Ahorro	61,2	1 033	1 007	-2,6	9,0
A plazo	13,8	221	227	2,6	0,8
MN	94,5	1 557	1 556	-0,1	9,0
ME	5,5	94	90	-4,3	5,4
ME (Mill. US\$)		28	27	-4,3	5,4

1/ Se utiliza tipo de cambio fijo (TCF) a diciembre 2019 (S/ 3,31 por dólar).

Fuente: SBS y AFP.

Elaboración: BCRP - Sucursal Huancayo. Departamento de Estudios Económicos.

Ayacucho: Crecimiento de los depósitos (Var.% nominal con respecto a similar mes del año anterior)

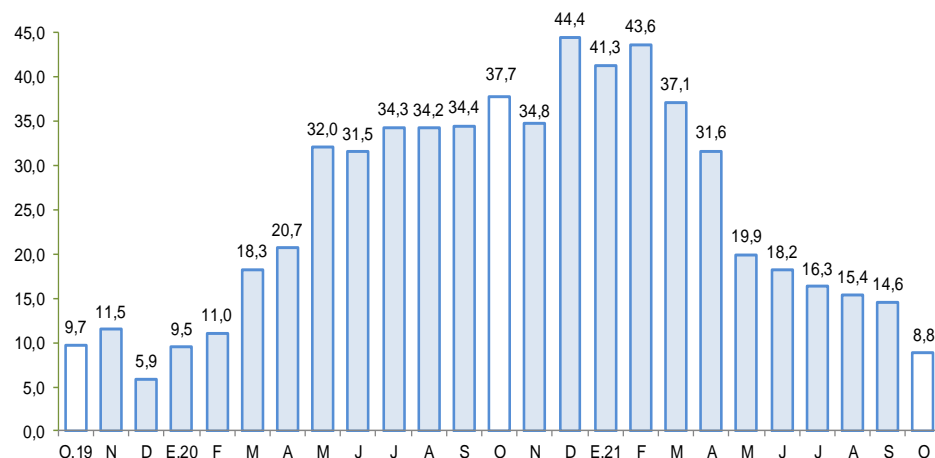

Fuente: SBS y AFP

La inversión pública disminuyó 14,7 por ciento en octubre de 2021 por la menor ejecución a nivel de los municipios.

Ayacucho: Ejecución del Presupuesto de Inversiones 1/ 2/ (En millones de soles)

	Octubre			Enero - Octubre		
	2 020	2 021	Var % real	2 020	2 021	Var % real
Gobierno Nacional	40,9	54,2	25,4	112,6	165,8	42,1
Gobierno Regional	29,3	38,6	24,3	156,9	276,5	70,1
Gobiernos locales	96,6	57,8	-43,5	328,7	515,0	51,3
Inversión Pública	166,8	150,6	-14,7	598,3	957,2	54,5

1/ Información actualizada al 31 de octubre de 2021

2/ Comprende la adquisición de activos no financieros.

Fuente: MEF

Elaboración: BCRP - Sucursal Huancayo.

Ayacucho: Crecimiento de la Ejecución del Presupuesto de Inversiones (Var. % real)

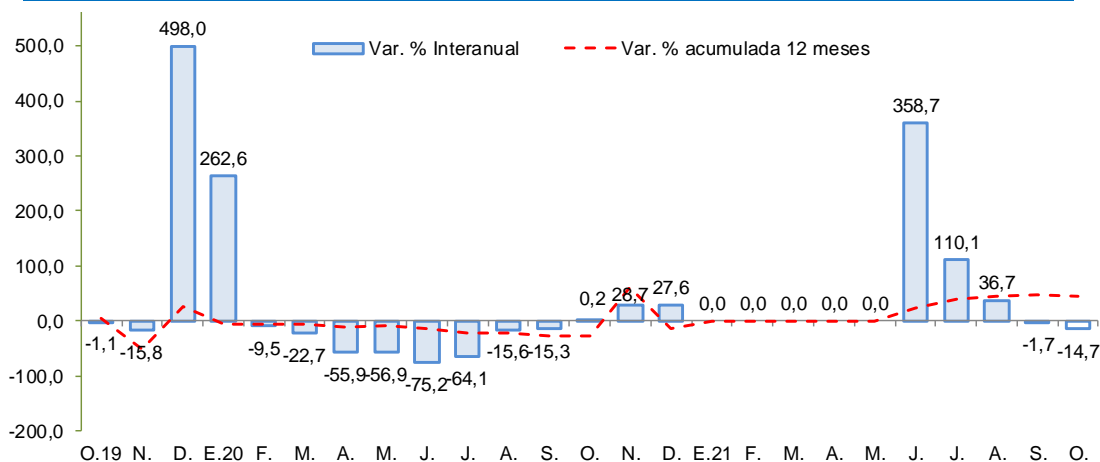

Fuente: MEF

- La **inversión pública** correspondiente a los tres niveles de gobierno totalizó en octubre S/ 150,6 millones, mostrando una disminución de 14,7 por ciento respecto de similar mes del año pasado. Esta contracción se explicó por la menor ejecución de los municipios (-43,5 por ciento) no obstante a que se expandiera la ejecución del Gobierno Nacional y Regional (25,4 y 24,3 por ciento, respectivamente).
- Entre los **principales proyectos** que se ejecutaron en lo que va del año, destacaron en el Gobierno Nacional, “Creación del Puente Vehicular Interregional Pampas de las Vías Departamental” con S/ 19,1 millones de gasto; “Mejoramiento del Camino Vecinal Vinchos - Paccha - Andabamba, distrito de Vinchos, provincia de Huamanga” con S/ 10,0 millones en gasto devengado; y “Rehabilitación y mejoramiento de la Carretera Quinua - San Francisco” con S/ 6,4 millones.
- En el Gobierno Regional, “Mejoramiento de la capacidad resolutive del Hospital Coracora, distrito de Coracora, provincia de Parinacochas” con S/ 16,9 millones de gasto; el “Reemplazo de la infraestructura e implementación del Centro de Salud San Juan Bautista de la red de salud Huamanga” con un devengado de S/ 16,9 millones y el “Mejoramiento de la capacidad resolutive del Hospital San Miguel, segundo nivel de atención, en la provincia de La Mar” con S/ 15,5 millones en gasto devengado.
- En los gobiernos locales, la “Gestión del programa y otros: programa de apoyo al transporte subnacional - PATS” con un devengado de S/ 12,4 millones; el “Mejoramiento y creación del sistema drenaje pluvial de la Av. Carmen Alto, Av. Perú y Jr. Cangallo, distrito de Carmen Alto, provincia de Huamanga” con un gasto devengado de S/ 11,3 millones; y el “Mejoramiento del Camino Vecinal Aqchapa - Huiruyaccha - Usquwillka - Quinua, distrito de Quinua, provincia de Huamanga” con un devengado de S/ 7,5 millones.