



**BANCO CENTRAL DE RESERVA DEL PERÚ**

# **Ayacucho: Síntesis de Actividad Económica - Agosto 2021-**

**Departamento de Estudios Económicos  
Sucursal Huancayo**

Octubre 2021

### Actividad Primaria

- El **sector agropecuario** aumentó 19,1 por ciento en agosto, por la mayor producción agrícola (57,2 por ciento) ante el incremento en cacao (91,1 por ciento) y café (931,6 por ciento). En la parte pecuaria el incremento mensual de 0,1 por ciento, obedeció a la mayor producción de leche de vacuno (3,2 por ciento).
- La **actividad minera** creció 43,8 por ciento en agosto, debido a la mayor producción de oro (2,5 por ciento) y plata (34,2 por ciento) principalmente por parte de la Compañía Minera Ares.

### Otros Indicadores de Actividad Económica

- El **crédito directo total** en la región aumentó en 11,6 por ciento en agosto con relación a similar mes de 2020. Del mismo modo, los créditos a empresas registraron un crecimiento de 17,1 por ciento.
- La **inversión pública**, en agosto, aumentó en 36,7 por ciento ante el crecimiento en la ejecución en todos los niveles de gobierno, debido a un efecto base, toda vez que a partir de la segunda quincena de marzo de 2020 se suspendió la actividad de construcción para prevenir el contagio por el COVID-19.

### Ayacucho: Otros indicadores de actividad económica (Variación % respecto a similar mes del año anterior)

	Mar.21	Abr.21	May.21	Jun.21	Jul.21	Ago.21
Despachos de cemento 1/	↑18,1	↑1717,4	↑207,9	↑22,9	↑47,7	↑4,8
Arribos a establec. de hospedaje	↓62,9	↑6909,0	↑6365,8	↑8337,0	n.d.	n.d.
Crédito total 2/	↑19,2	↑20,9	↑17,9	↑16,3	↑13,2	↑11,6
Crédito de consumo 2/	↓-7,0	↓-3,5	↓-4,7	↓-3,7	↓-2,8	↓-0,1
Crédito hipotecario 2/	↓-3,2	↓-5,7	↓-3,7	↓-3,0	↓-0,2	↑3,1
Inversión pública 2/	↑146,1	↑79,0	↑292,3	↑358,6	↑110,1	↑36,7

1/ En términos reales.

2/ En términos nominales.

Fuentes: BCRP - Sucursal Huancayo, UNACEM, MINCETUR, SBS y MEF.

## La actividad agropecuaria aumentó 19,1 por ciento en agosto explicado por la mayor producción del sub sector agrícola (57,2 por ciento) y pecuario (0,1 por ciento).

### Ayacucho: Producción de principales productos agropecuarios 1/ (En toneladas)

Subsectores	Estructura Porcentual 2019 2/	Agosto			Enero - Agosto				
		2020	2021	Var.%	Contribución al crecimiento 3/	2020	2021	Var.%	Contribución al crecimiento 3/
<b>AGRICOLA</b>	<b>64,8</b>			<b>57,2</b>	<b>19,0</b>			<b>-11,1</b>	<b>-8,4</b>
<b>Mercado externo y agroindustria</b>	<b>12,3</b>			<b>86,5</b>	<b>17,0</b>			<b>-12,3</b>	<b>-1,9</b>
Cacao	4,5	451	862	91,1	9,6	5 292	4 992	-5,7	-0,3
Quinua	2,9	4	0	-100,0	0,0	23 111	22 069	-4,5	-0,2
Café	1,7	57	588	931,6	11,8	2 208	2 532	14,7	0,3
Palta	2,9	1 429	618	-56,8	-4,4	23 097	14 664	-36,5	-1,6
<b>Mercado interno</b>	<b>52,5</b>			<b>15,2</b>	<b>2,1</b>			<b>-10,8</b>	<b>-6,5</b>
Papa	24,8	0	135	-	0,0	434 228	359 298	-17,3	-5,6
Maíz amiláceo	4,0	0	0	-	0,0	23 404	22 357	-4,5	-0,2
Alfalfa	4,0	14 477	17 146	18,4	1,4	149 349	154 737	3,6	0,1
Cebada grano	1,5	8	133	1562,5	0,4	16 437	14 930	-9,2	-0,2
Trigo	1,5	25	178	612,0	0,6	13 011	12 249	-5,9	-0,1
Haba grano seco	1,5	0	0	-	0,0	9 226	11 496	24,6	0,4
Tuna	2,1	183	18	-90,2	-0,4	19 371	12 755	-34,2	-0,6
Maíz choclo	0,9	0	0	-	0,0	10 402	8 688	-16,5	-0,2
Arveja grano seco	1,2	0	6	-	0,0	6 105	7 819	28,1	0,4
Olluco	1,1	0	0	-	0,0	14 793	17 547	18,6	0,2
Frijol grano seco	0,7	70	9	-87,1	-0,7	2 262	2 133	-5,7	0,0
Arveja grano verde	0,7	44	84	90,9	0,2	4 741	4 276	-9,8	-0,1
<b>PECUARIO</b>	<b>35,2</b>			<b>0,1</b>	<b>0,1</b>			<b>-1,8</b>	<b>-0,4</b>
Carne de Vacuno	15,6	804	801	-0,3	-0,1	7 047	6 809	-3,4	-0,3
Leche Vacuno	8,2	3 024	3 121	3,2	0,4	46 361	46 759	0,9	0,1
Carne de Ovino	3,6	136	135	-0,3	0,0	1 143	1 122	-1,8	0,0
Carne de Porcino	1,9	215	210	-2,0	-0,1	1 665	1 621	-2,6	0,0
<b>SECTOR AGROPECUARIO</b>	<b>100,0</b>			<b>19,1</b>	<b>19,1</b>			<b>-8,9</b>	<b>-8,9</b>

1/ Cifras preliminares.  
 2/ A precios de 2007.  
 3/ En base a la estructura de similar periodo de 2019.  
 4/ Peso neto.  
 Fuente: MINAGRI  
 Elaboración: BCRP - Sucursal Huancayo.

- El subsector **agrícola** aumentó 57,2 por ciento en agosto, explicado por el incremento en la producción orientada al mercado externo y agroindustria en 86,5 por ciento, por la mayor producción de cacao (91,1 por ciento) y café (931,6 por ciento). Por otro lado, creció la producción orientada al mercado interno (15,2 por ciento) por la mayor producción de trigo (612,0 por ciento), arveja grano verde (90,9 por ciento) y papa.
- Respecto a la parte **pecuaria**, la expansión de 0,1 por ciento en agosto, obedeció a la mayor producción de leche de vacuno (3,2 por ciento). Por otra parte, en el acumulado entre enero y agosto el subsector registró una disminución de 1,8 por ciento, por efecto de la menor producción de carne de vacuno (-3,4 por ciento) y ovino (-1,8 por ciento).

### Ayacucho: Crecimiento de la producción agropecuaria 1/ (Var.% real respecto a similar mes del año anterior)

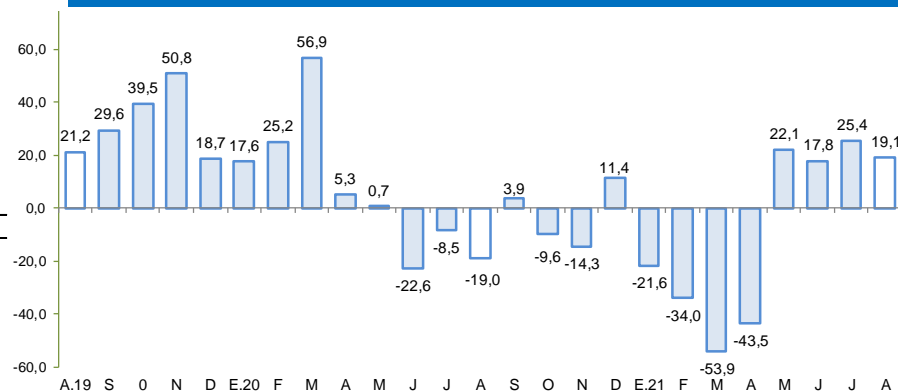

1/ Estimado a precios de 2007  
 Fuente: Ministerio de Agricultura y Riego

En agosto de 2021, la producción minera aumentó 43,8 por ciento, principalmente por la mayor producción de oro (2,5 por ciento) y plata (34,2 por ciento).

## Ayacucho: Producción Minera 1/ (Var. % real respecto al mismo periodo del año anterior)

Mineral	Estructura Porcentual 2019 2/	Agosto				Enero - Agosto			
		2020	2021	Var.%	Contribución 3/	2020	2021	Var.%	Contribución 3/
Oro (Onzas troy)	45,4	27 494	28 183	2,5	1,7	178 450	213 884	19,9	10,7
Plata (Onzas troy)	32,2	476 725	639 889	34,2	7,3	3 294 007	4 521 673	37,3	6,6
Zinc (TMF)	19,7	1 051	5 191	393,8	33,2	25 574	38 417	50,2	12,5
Plomo (TMF)	2,2	266	384	43,9	0,8	3 295	3 203	-2,8	-0,1
Cobre (TMF)	0,5	8	50	499,9	0,9	312	346	11,0	0,1
<b>SECTOR MINERÍA 2/</b>	<b>100,0</b>			<b>43,8</b>	<b>43,8</b>			<b>29,9</b>	<b>29,9</b>

1/ Cifras preliminares.

2/ A precios de 2007.

3/ En base a la estructura porcentual de similar periodo de 2019.

Fuente: Ministerio de Energía y Minas.

Elaboración: BCRP, Sucursal Huancayo. Departamento de Estudios Económicos.

- La producción **minera** aumentó 43,8 por ciento en agosto, principalmente por la mayor producción de oro (2,5 por ciento) y plata (34,2 por ciento), explicado por la mayor extracción de la Compañía Minera Ares, luego de que las actividades se afectaran por el COVID-19. En el acumulado entre enero y agosto, el sector aumentó 29,9 por ciento, sustentado en la mayor producción de oro (19,9 por ciento) y plata (37,3 por ciento).

- En lo que va del año, en términos de participación en el Valor Bruto de Producción (VBP) minero, destacó el oro con 49,8 por ciento, seguido de zinc (28,8 por ciento) y plata (18,8 por ciento).

## Ayacucho: Crecimiento de la producción minera 1/ (Var.% real respecto a similar mes del año anterior)

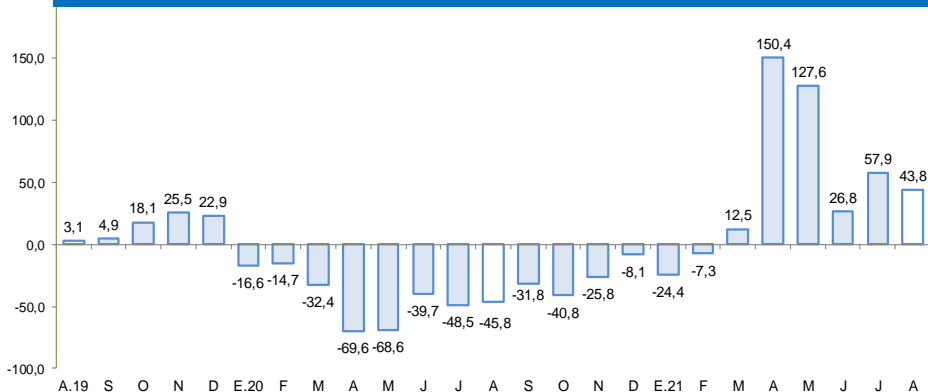

1/ Estimado a precios de 2007

Fuente: MINEM

## Cotización internacional de oro (US\$/oz.tr. promedio mensual – London Metal Exchange)

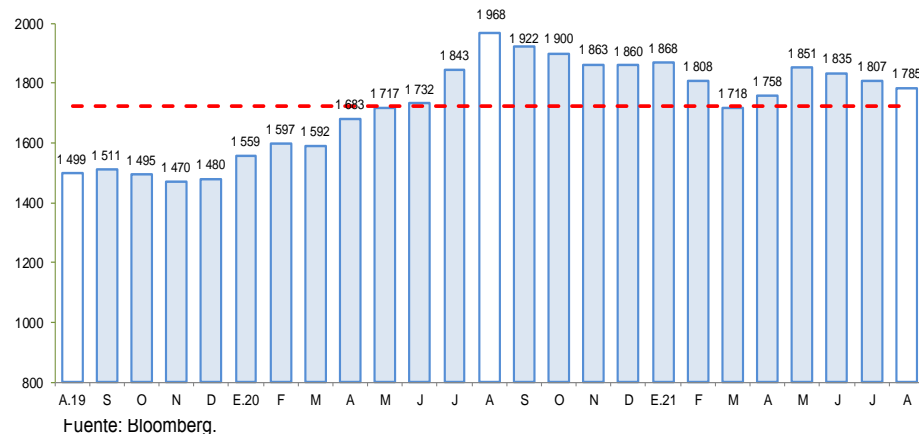

Fuente: Bloomberg.

Los despachos locales de cemento en agosto aumentaron 4,8 por ciento, debido a la normalización de los despachos, luego que el 2020 se afectaran por las medidas frente al Covid-19.

## Ayacucho: Despachos de cemento (Var.% con respecto a similar mes del año anterior)

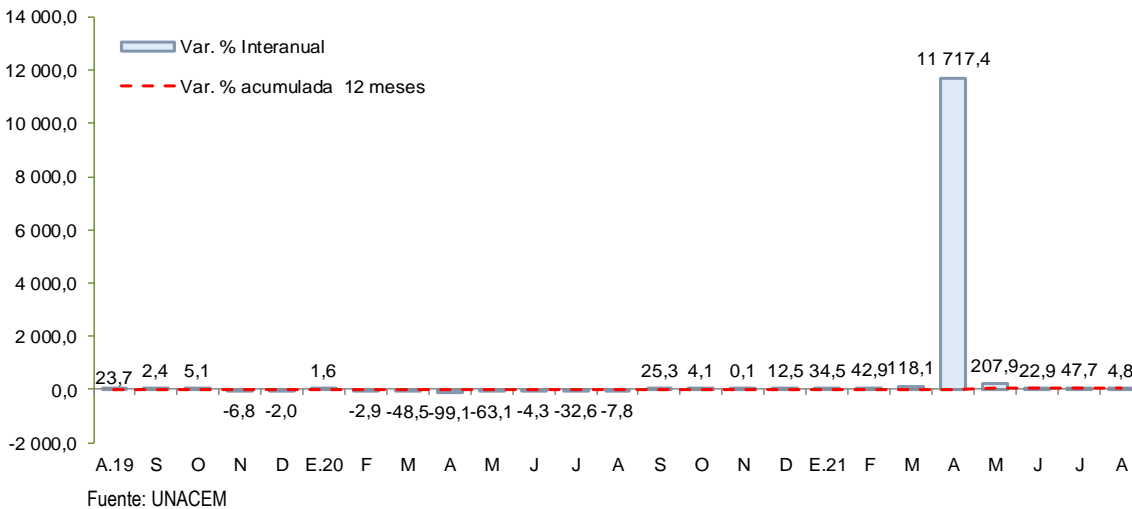

- Los **despachos de cemento** en agosto aumentaron 4,8 por ciento frente a similar mes del año previo, debido a la normalización de los despachos, luego que el 2020 se vieran afectadas por las medidas frente al COVID-19.
- De otro lado, en el acumulado de enero a agosto los despachos de cemento crecieron en 67,8 por ciento, sustentado también por un efecto base ante las medidas del Gobierno Central para hacer frente a la pandemia, observándose una mayor ejecución en todos los niveles de gobierno, pero principalmente a nivel de los gobiernos sub nacionales.

En agosto de 2021, el crédito directo total en la región creció 11,6 por ciento con respecto a igual mes del año pasado, y en 0,5 por ciento con relación al mes previo. En términos interanuales, los créditos a empresas crecieron en 17,1 por ciento.

## Ayacucho: Crédito Directo

(Saldos a fin de periodo)

	Estructura % Ago-21	Saldo en millones de soles con TCF 1/		Tasa de crecimiento (%)	
		Jul-21	Ago-21	Mes	12 Meses
<b>Banco de la Nación</b>	<b>6,6</b>	<b>125</b>	<b>126</b>	<b>1,1</b>	<b>2,5</b>
<b>Agrobanco</b>	<b>1,0</b>	<b>18</b>	<b>18</b>	<b>1,9</b>	<b>16,3</b>
<b>Banca Múltiple</b>	<b>44,7</b>	<b>860</b>	<b>858</b>	<b>-0,2</b>	<b>9,2</b>
<b>Instituciones No Bancarias</b>	<b>47,8</b>	<b>908</b>	<b>918</b>	<b>1,1</b>	<b>15,4</b>
Financieras	7,1	137	136	-0,4	-5,0
Cajas Municipales	37,7	714	724	1,5	22,2
Cajas Rurales	3,0	57	57	-0,2	-1,1
Edpymes	0,0	0	0	-	-100,0
Arrendamiento Financiero	0,0	0	0	-	-
<b>TOTAL</b>	<b>100,0</b>	<b>1 911</b>	<b>1 920</b>	<b>0,5</b>	<b>11,6</b>
<b>Empresas</b>	<b>70,5</b>	<b>1 356</b>	<b>1 353</b>	<b>-0,2</b>	<b>17,1</b>
<b>Personas</b>	<b>29,5</b>	<b>555</b>	<b>567</b>	<b>2,1</b>	<b>0,5</b>
Consumo	24,3	459	467	1,9	-0,1
Hipotecario	5,2	97	100	3,2	3,1
MN	97,0	1 850	1 863	0,7	9,6
ME	3,0	61	58	-6,0	178,6
ME (Mill. US\$)		19	17	-6,0	178,6

1/ Se utiliza tipo de cambio fijo (TCF) a diciembre 2019 (S/3.31 por dólar).

Fuente: SBS y AFP.

Elaboración: BCRP - Sucursal Huancayo. Departamento de Estudios Económicos.

- La **morosidad** al término de julio de 2021 se situó en 6,0 por ciento, siendo mayor en 0,5 puntos porcentuales respecto a igual mes del año previo. Los ratios más altos se registraron en las Edpymes (49,6 por ciento) y en Agrobanco (22,4 por ciento).

## Ayacucho: Crecimiento del crédito directo

(Var.% nominal con respecto a similar mes del año anterior)

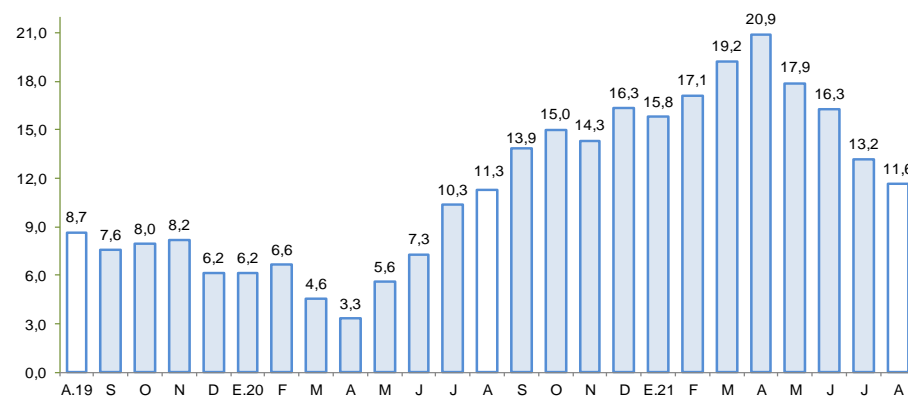

Fuente: SBS y AFP.

## Ayacucho: Tasa de morosidad 1/

(Porcentaje)

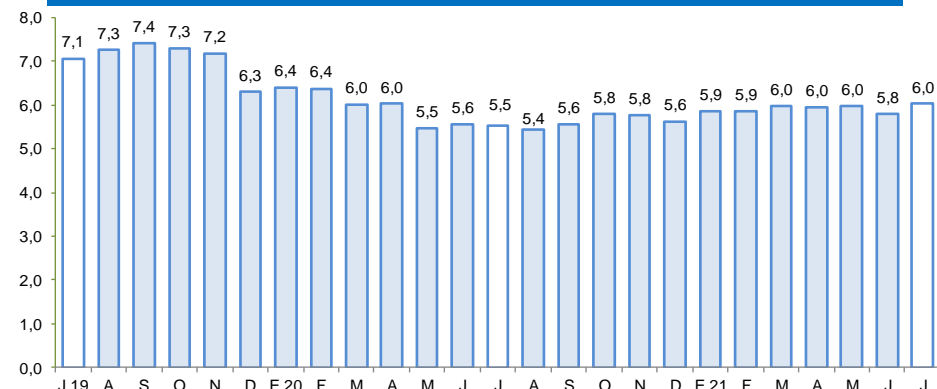

1/ Morosidad = (creditos vencidos + creditos en cobranza judicial) / colocaciones brutas.

Fuente: SBS y AFP.

En agosto 2021, los depósitos crecieron en 15,4 por ciento respecto a similar mes de 2020, y en 1,3 por ciento en relación al mes anterior. En términos interanuales, se observó mayores captaciones de depósitos a la vista (15,4 por ciento) y de ahorro (21,2 por ciento)

## Ayacucho: Depósitos (Saldos a fin de periodo)

	Estructura % Ago-21	Saldo en millones de soles con TCF 1/		Tasa de crecimiento (%)	
		Jul-21	Ago-21	Mes	12 Meses
<b>Banco de la Nación</b>	<b>34,5</b>	<b>553</b>	<b>561</b>	<b>1,3</b>	<b>15,8</b>
<b>Banca Múltiple</b>	<b>45,9</b>	<b>742</b>	<b>745</b>	<b>0,5</b>	<b>15,3</b>
<b>Instituciones No Bancarias</b>	<b>19,6</b>	<b>308</b>	<b>318</b>	<b>3,4</b>	<b>14,8</b>
Financieras	1,2	20	20	-2,3	-7,9
Cajas Municipales	18,0	281	292	3,8	18,4
Cajas Rurales	0,4	6	7	4,5	-28,9
<b>TOTAL</b>	<b>100,0</b>	<b>1 603</b>	<b>1 624</b>	<b>1,3</b>	<b>15,4</b>
Vista	24,3	386	395	2,2	15,4
Ahorro	62,3	1 003	1 012	0,9	21,2
A plazo	13,4	214	218	1,8	-5,6
MN	94,3	1 512	1 531	1,3	15,6
ME	5,7	91	93	2,7	11,6
ME (Mill. US\$)		27	28	2,7	11,6

1/ Se utiliza tipo de cambio fijo (TCF) a diciembre 2019 (S/3.31 por dólar).

Fuente: SBS y AFP.

Elaboración: BCRP - Sucursal Huancayo. Departamento de Estudios Económicos.

## Ayacucho: Crecimiento de los depósitos (Var.% nominal con respecto a similar mes del año anterior)

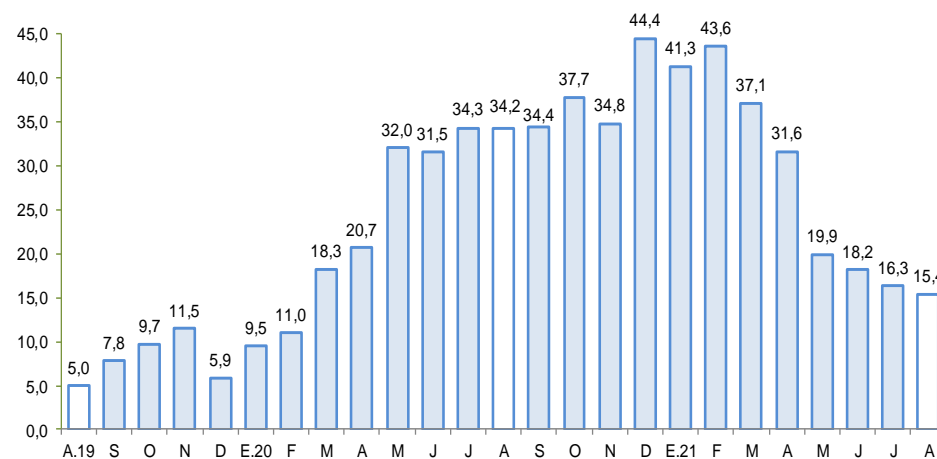

Fuente: SBS y AFP

## La inversión pública aumentó 36,7 por ciento en agosto de 2021 principalmente por la mayor ejecución en todos los niveles de gobierno.

### Ayacucho: Ejecución del Presupuesto de Inversiones 1/ 2/ (En millones de soles)

	Agosto			Enero - Agosto		
	2 020	2 021	Var %real	2 020	2 021	Var %real
Gobierno Nacional	5,3	10,6	88,9	60,6	98,4	57,5
Gobierno Regional	29,8	37,0	18,2	97,5	208,4	107,3
Gobiernos locales	43,3	64,9	43,0	160,0	382,4	131,9
<b>Inversión Pública</b>	<b>78,4</b>	<b>112,5</b>	<b>36,7</b>	<b>318,1</b>	<b>689,2</b>	<b>110,2</b>

1/ Información actualizada al 31 de agosto de 2021

2/ Comprende la adquisición de activos no financieros.

Fuente: MEF

Elaboración: BCRP - Sucursal Huancayo.

### Ayacucho: Crecimiento de la Ejecución del Presupuesto de Inversiones (Var. % real)

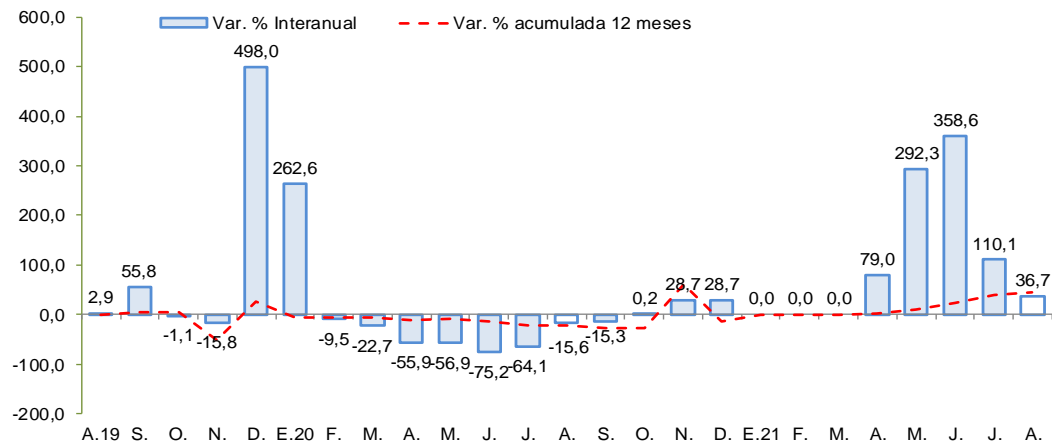

Fuente: MEF

- La **inversión pública** correspondiente a los tres niveles de gobierno totalizó en julio S/ 112,5 millones, mostrando un crecimiento de 36,7 por ciento respecto de similar mes del año pasado. Este crecimiento se explicó por la recuperación paulatina de la ejecución en todos los niveles de gobierno.
- Entre los **principales proyectos** que se ejecutaron en lo que va del año, destacaron en el Gobierno Nacional, “Mejoramiento del camino vecinal Vinchos - Paccha - Andabamba, distrito de Vinchos, provincia de Huamanga” con S/ 7,9 millones de gasto; “Rehabilitación y mejoramiento de la Carretera Imperial – Mayocc - Ayacucho tramo Mayocc - Huanta” con S/ 5,4 millones en gasto devengado; y “Creación del puente vehicular interregional Pampas de las vías departamentales AY-105 y AP-105 en las localidades de Incachaca y Chacabamba, distritos de Saurama y Uranmarca, provincias de Vilcashuaman (Ayacucho) y Chincheros (Apurímac)” con S/ 4,0 millones en gasto devengado.
- En el Gobierno Regional, “Mejoramiento de la capacidad resolutive de la unidad productora de los servicios de salud del Hospital Coracora, provincia de Parinacochas” con S/ 12,5 millones de gasto; “Mejoramiento de la capacidad resolutive del Hospital San Miguel, segundo nivel de atención, provincia La Mar” con un devengado de S/ 12,5 millones y “Mejoramiento de los servicios educativos en la I.E. María Auxiliadora, provincia de Huanta” con S/ 10,2 millones en gasto devengado.
- En los gobiernos locales, “Mejoramiento y creación del sistema drenaje pluvial de la Av. Carmen Alto, Av. Perú y Jr. Cangallo, distrito de Carmen Alto, provincia de Huamanga” con un devengado de S/ 8,4 millones; la “Gestión del programa y otros: programa de apoyo al transporte subnacional - PATS” con un gasto devengado de S/ 8,3 millones; y la “Instalación del servicio de protección frente a inundaciones en zona urbana de la localidad de Canayre, provincia de Huanta” con un devengado de S/ 5,7 millones.