



BANCO CENTRAL DE RESERVA DEL PERÚ

Ayacucho: Síntesis de Actividad Económica - Junio 2021-

**Departamento de Estudios Económicos
Sucursal Huancayo**

Agosto 2021

Actividad Primaria

- El **sector agropecuario** aumentó 17,8 por ciento en junio, por la mayor producción agrícola (22,4 por ciento) ante el incremento en quinua (118,1 por ciento), papa (82,2 por ciento) y maíz amiláceo (8,0 por ciento). En la parte pecuaria, la disminución mensual en 1,9 por ciento, obedeció a la menor producción de carne de vacuno y porcino (-3,8 por ciento, en ambos casos).
- La **actividad minera** creció 26,8 por ciento en junio, debido a la mayor producción de oro (15,6 por ciento) y plata (5,6 por ciento) principalmente por parte de la Compañía Minera Ares.

Otros Indicadores de Actividad Económica

- El **crédito directo total** en la región (S/ 1 905 millones) aumentó en 16,3 por ciento en junio con relación a similar mes de 2020. Del mismo modo, los créditos a empresas registraron un crecimiento de 27,1 por ciento.
- La **inversión pública** (S/ 108,1 millones) en junio aumentó en 358,6 por ciento ante el crecimiento en la ejecución en todos los niveles de gobierno, debido a un efecto base, toda vez que a partir de la segunda quincena de marzo de 2020 se suspendió la actividad de construcción para prevenir el contagio por el COVID-19.

Ayacucho: Otros indicadores de actividad económica (Variación % respecto a similar mes del año anterior)

	Ene.21	Feb.21	Mar.21	Abr.21	May.21	Jun.21
Despachos de cemento 1/	↑34,5	↑42,9	↑118,1	↑11717,4	↑207,9	↑22,9
Arribos a establec. de hospedaje	↓60,6	↓80,4	↓46,4	↑9028,3	n.d.	n.d.
Crédito total 2/	↑15,8	↑17,1	↑19,2	↑20,9	↑17,9	↑16,3
Crédito de consumo 2/	↓-5,9	↓-8,4	↓-7,0	↓-3,5	↓-4,7	↓-3,7
Crédito hipotecario 2/	↓-2,3	↓-2,0	↓-3,2	↓-5,7	↓-3,7	↓-3,0
Inversión pública 2/	↑17,5	↑26,3	↑146,1	↑79,0	↑292,3	↑358,6

1/ En términos reales.

2/ En términos nominales.

Fuentes: BCRP - Sucursal Huancayo, UNACEM, MINCETUR, SBS y MEF.

En junio de 2021, la producción minera aumentó 26,8 por ciento, principalmente por la mayor producción de oro (15,6 por ciento) y plata (5,6 por ciento).

Ayacucho: Producción Minera 1/ (Var. % real respecto al mismo periodo del año anterior)

Mineral	Estructura Porcentual 2019 2/	Junio				Enero - Junio			
		2020	2021	Var.%	Contribución 3/	2020	2021	Var.%	Contribución 3/
Oro (Onzas troy)	45,4	23 112	26 710	15,6	8,5	135 325	158 275	17,0	9,0
Plata (Onzas troy)	32,2	490 687	518 287	5,6	1,2	2 595 323	3 245 942	25,1	4,6
Zinc (TMF)	19,7	2 801	4 887	74,5	16,0	19 724	27 759	40,7	10,2
Plomo (TMF)	2,2	362	475	31,2	0,7	2 543	2 429	-4,5	-0,1
Cobre (TMF)	0,5	26	47	82,0	0,4	260	236	-9,2	-0,1
SECTOR MINERÍA 2/	100,0			26,8	26,8			23,6	23,6

1/ Cifras preliminares.

2/ A precios de 2007.

3/ En base a la estructura porcentual de similar periodo de 2019.

Fuente: Ministerio de Energía y Minas.

Elaboración: BCRP, Sucursal Huancayo. Departamento de Estudios Económicos.

- La producción **minera** aumentó 26,8 por ciento en junio, principalmente por la mayor producción de oro (15,6 por ciento) y plata (5,6 por ciento), explicado por la mayor extracción de la Compañía Minera Ares, luego de que las actividades se afectaran por el COVID-19. De otro lado, en el acumulado entre enero y junio el sector aumentó 23,6 por ciento, sustentado en la mayor producción de oro (17,0 por ciento) y plata (25,1 por ciento).
- Es de precisar que, en lo que va del año, en términos de participación en el Valor Bruto de Producción (VBP) minero, destacó el oro con 50,4 por ciento, seguido de zinc (28,5 por ciento) y plata (18,5 por ciento).

Ayacucho: Crecimiento de la producción minera 1/ (Var.% real respecto a similar mes del año anterior)

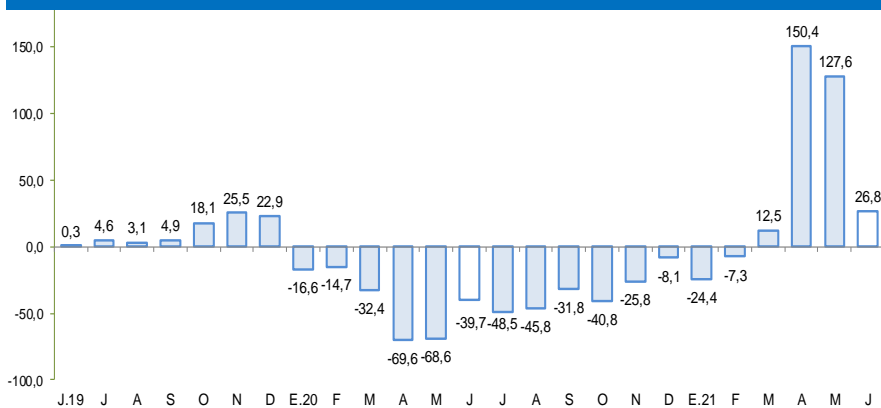

1/ Estimado a precios de 2007

Fuente: MINEM

Cotización internacional de oro (US\$/oz.tr. promedio mensual – London Metal Exchange)

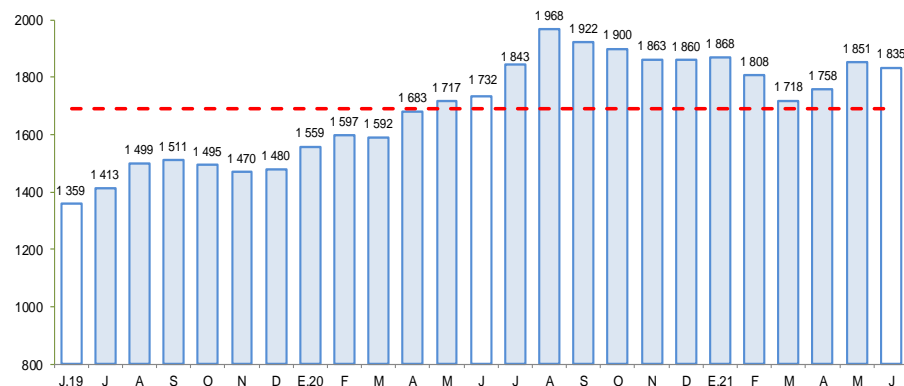

Fuente: Bloomberg.



Los despachos locales de cemento en junio aumentaron 22,9 por ciento, debido a un efecto base dada las medidas de confinamiento.

Ayacucho: Despachos de cemento (Var.% con respecto a similar mes del año anterior)

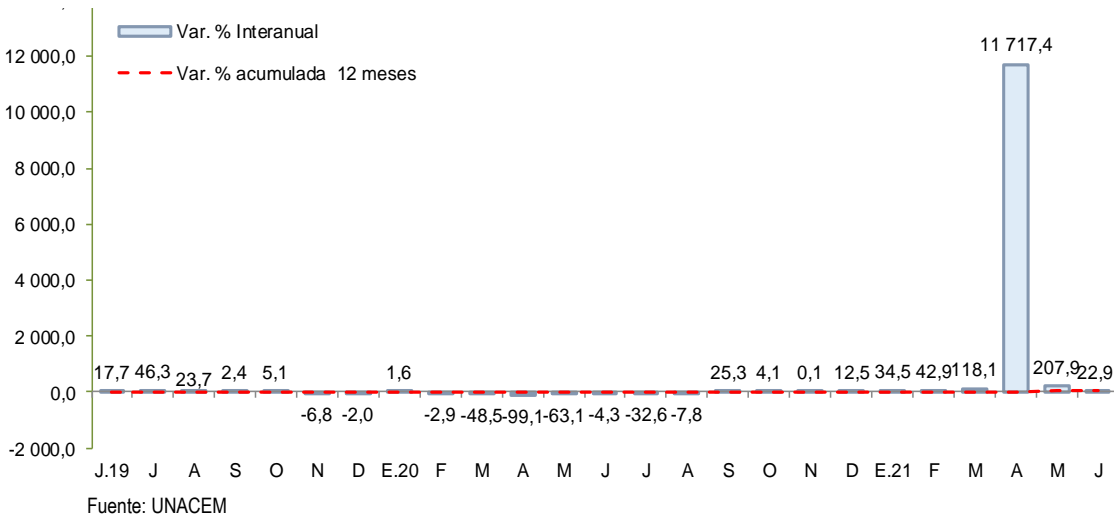

- Los **despachos de cemento** en junio aumentaron 22,9 por ciento frente a similar mes del año previo, debido a un efecto base, ante los menores despachos del 2020 por la suspensión de actividades asociadas a la construcción por el COVID-19.
- De otro lado, en el acumulado de enero a junio los despachos de cemento crecieron en 93,6 por ciento, sustentado también por un efecto base ante las medidas del Gobierno Central para hacer frente a la pandemia, observándose una mayor ejecución en todos los niveles de gobierno, pero principalmente a nivel de los gobiernos sub nacionales.

En junio de 2021, el crédito directo total en la región creció 16,3 por ciento interanual, y en 0,3 por ciento con relación al mes previo. En términos interanuales, los créditos a empresas crecieron en 27,1 por ciento.

Ayacucho: Crédito Directo

(Saldos a fin de periodo)

	Estructura % Jun-21	Saldo en millones de soles con TCF 1/		Tasa de crecimiento (%)	
		May-21	Jun-21	Mes	12 Meses
Banco de la Nación	6,6	125	126	0,3	-2,9
Agrobanco	0,9	17	17	0,4	-4,0
Banca Múltiple	45,0	860	857	-0,3	13,7
Instituciones No Bancarias	47,5	897	904	0,8	22,8
Financieras	7,3	139	138	-0,2	4,1
Cajas Municipales	37,2	699	708	1,3	28,9
Cajas Rurales	3,0	59	58	-2,5	9,5
Edpymes	0,0	0	0	-	-100,0
Arrendamiento Financiero	0,0	0	0	-	-
TOTAL	100,0	1 899	1 905	0,3	16,3
Empresas	70,8	1 338	1 348	0,7	27,1
Personas	29,2	561	557	-0,7	-3,6
Consumo	24,1	463	460	-0,6	-3,7
Hipotecario	5,1	98	97	-1,0	-3,0
MN	96,8	1 836	1 843	0,4	14,9
ME	3,2	64	62	-2,8	83,7
ME (Mill. US\$)		19	19	-2,8	83,7

1/ Se utiliza tipo de cambio fijo (TCF) a diciembre 2019 (S/ 3.31 por dólar).

Fuente: SBS y AFP.

Elaboración: BCRP - Sucursal Huancayo. Departamento de Estudios Económicos.

- La **morosidad** al término de mayo de 2021 se situó en 6,0 por ciento, siendo mayor en 0,5 puntos porcentuales respecto a igual mes del año previo. Los ratios más altos se registraron en las Edpymes (49,4 por ciento) y en Agrobanco (21,8 por ciento).

Ayacucho: Crecimiento del crédito directo

(Var.% nominal con respecto a similar mes del año anterior)

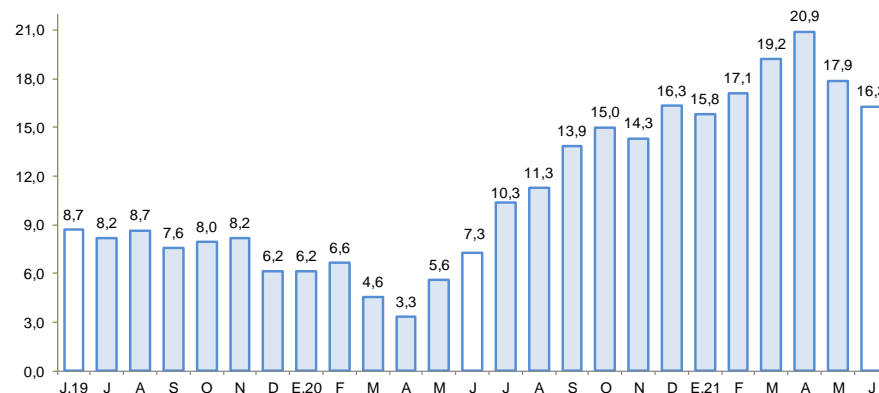

Fuente: SBS y AFP.

Ayacucho: Tasa de morosidad 1/

(Porcentaje)

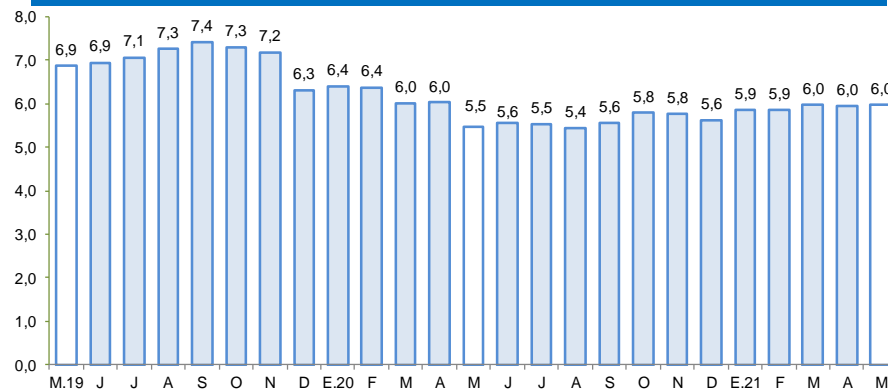

1/ Morosidad = (créditos vencidos + créditos en cobranza judicial) / colocaciones brutas.

Fuente: SBS y AFP.

En junio 2021 los depósitos crecieron en 18,2 por ciento respecto a similar mes de 2020, y en 0,2 por ciento en relación al mes anterior. En términos interanuales, se observó mayores captaciones de depósitos a la vista (17,9 por ciento) y de ahorro (26,3 por ciento)

Ayacucho: Depósitos (Saldos a fin de periodo)

	Estructura % Jun-21	Saldo en millones de soles con TCF 1/ May-21 Jun-21		Tasa de crecimiento (%) Mes 12 Meses	
Banco de la Nación	34,5	548	543	-0,9	19,8
Banca Múltiple	46,2	718	727	1,2	16,4
Instituciones No Bancarias	19,4	305	305	-0,1	19,6
Financieras	1,2	19	19	0,1	10,4
Cajas Municipales	17,7	279	279	-0,1	20,1
Cajas Rurales	0,4	7	7	1,8	27,7
TOTAL	100,0	1 571	1 575	0,2	18,2
Vista	24,8	363	390	7,3	17,9
Ahorro	61,6	987	970	-1,7	26,3
Aplazo	13,7	221	215	-2,5	-8,1
MN	94,1	1 481	1 482	0,1	18,5
ME	5,9	90	93	3,1	12,6
ME (Mill. US\$)		27	28	3,1	12,6

1/ Se utiliza tipo de cambio fijo (TCF) a diciembre 2019 (S/ 3.31 por dólar).

Fuente: SBS y AFP.

Elaboración: BCRP - Sucursal Huancayo. Departamento de Estudios Económicos.

Ayacucho: Crecimiento de los depósitos (Var.% nominal con respecto a similar mes del año anterior)

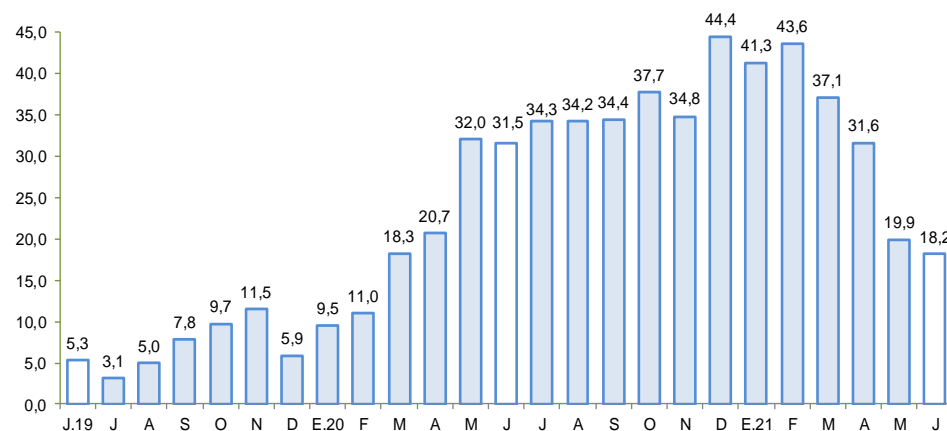

Fuente: SBS y AFP

La inversión pública aumentó 358,6 por ciento en junio de 2021 principalmente por la mayor ejecución en todos los niveles de gobierno.

Ayacucho: Ejecución del Presupuesto de Inversiones 1/ 2/ (En millones de soles)

	Junio			Enero - Junio		
	2 020	2 021	Var % real	2 020	2 021	Var % real
Gobierno Nacional	2,0	14,4	601,8	48,1	78,3	58,6
Gobierno Regional	7,1	28,7	290,5	50,0	144,6	181,7
Gobiernos locales	13,7	65,0	358,7	94,6	251,3	158,9
Inversión Pública	22,8	108,1	358,6	192,7	474,2	139,8

1/ Información actualizada al 30 de junio de 2021

2/ Comprende la adquisición de activos no financieros.

Fuente: MEF

Elaboración: BCRP - Sucursal Huancayo.

Ayacucho: Crecimiento de la Ejecución del Presupuesto de Inversiones (Var.% real)

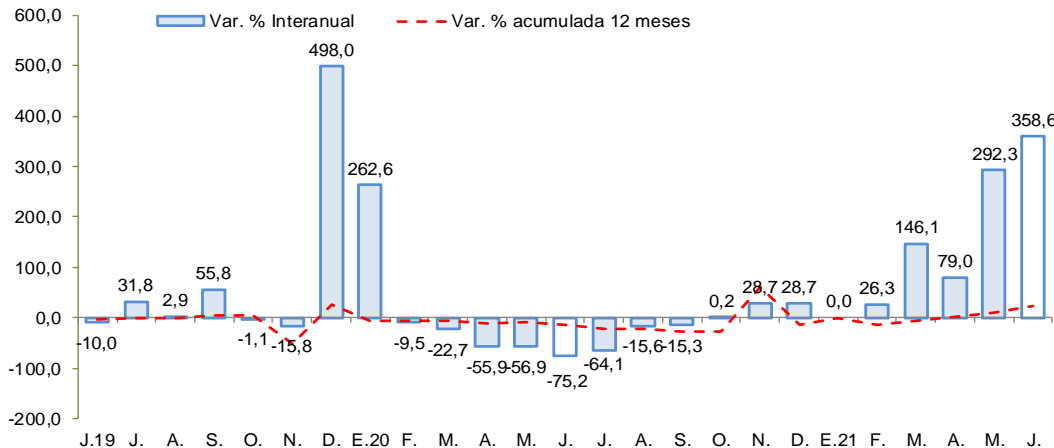

Fuente: MEF

- La **inversión pública** correspondiente a los tres niveles de gobierno totalizó en junio S/ 108,1 millones, mostrando un crecimiento de 358,6 por ciento respecto de similar mes del año pasado. Este crecimiento se explicó por la recuperación paulatina de la ejecución de los gobiernos sub nacionales, luego del aislamiento social obligatorio que significó en parte la paralización del sector construcción en el segundo trimestre del 2020.
- Entre los **principales proyectos** que se ejecutaron en lo que va del año, destacaron en el Gobierno Nacional, el “Mejoramiento del camino vecinal Vinchos - Paccha - Andabamba, distrito de Vinchos, provincia de Huamanga” con S/ 6,6 millones de gasto; la “Rehabilitación y mejoramiento de la carretera Imperial – Mayocc - Ayacucho tramo Mayocc - Huanta” con S/ 5,1 millones en gasto devengado; y la “Rehabilitación y mejoramiento de la carretera Ayacucho - Abancay” con S/ 3,3 millones en gasto devengado.
- En el Gobierno Regional, el “Mejoramiento del servicio educativo del nivel secundario en la I.E.E. Los Andes del distrito de Sancos, provincia de Huancasancos” con S/ 8,8 millones de gasto; el “Reemplazo de la infraestructura e implementación del Centro de Salud San Juan Bautista de la Red de Salud de Huamanga” con un devengado de S/ 8,5 millones y el “Mejoramiento de la capacidad resolutive del Hospital Coracora de la provincia de Parinacochas” con S/ 8,2 millones en gasto devengado.
- En los gobiernos locales, el “Mejoramiento y creación del sistema de drenaje pluvial en diferentes avenidas de la provincia Huamanga” con un devengado de S/ 4,4 millones; la “Creación, mejoramiento y ampliación del servicio de agua y saneamiento rural en seis localidades del distrito de Chilcas, provincia de La Mar” con un gasto devengado de S/ 4,2 millones; y el “Mejoramiento del servicio de agua potable y saneamiento en el distrito de Ocos, provincia de Huamanga” con un devengado de S/ 3,9 millones.