

# **Ayacucho: Síntesis de Actividad Económica - Mayo 2021 -**

**Departamento de Estudios Económicos  
Sucursal Huancayo**

Julio 2021

### Actividad Primaria

- El **sector agropecuario** aumentó 24,4 por ciento en mayo, por la mayor producción agrícola (28,8 por ciento) ante el incremento en quinua (41,2 por ciento), papa (28,6 por ciento) y haba grano seco (130,3 por ciento). En la parte pecuaria la disminución mensual de 0,3 por ciento, obedeció a la menor producción de carne de ovino y porcino (-2,5 y -1,8 por ciento, respectivamente).
- La **actividad minera** creció 130,5 por ciento en mayo, debido a la mayor producción de oro (171,0 por ciento) y plata (334,4 por ciento) principalmente por parte de la Compañía Minera Ares.

### Otros Indicadores de Actividad Económica

- El **crédito directo total** en la región (S/ 1 899 millones) aumentó en 17,9 por ciento en mayo con relación a similar mes de 2020. Del mismo modo, los créditos a empresas registraron un crecimiento de 30,8 por ciento.
- La **inversión pública** (S/ 95,4 millones) en mayo aumentó en 292,3 por ciento ante el crecimiento en la ejecución en todos los niveles de gobierno, debido a un efecto base, toda vez que a partir de la segunda quincena de marzo de 2020 se suspendió la actividad de construcción para prevenir el contagio por el COVID-19.

### Ayacucho: Otros indicadores de actividad económica (Variación % respecto a similar mes del año anterior)

	Dic.20	Ene.21	Feb.21	Mar.21	Abr.21	May.21
Despachos de cemento 1/	↑12,5	↑34,5	↑42,9	↑18,1	↑11717,4	↑207,9
Crédito total 2/	↑16,3	↑15,8	↑17,1	↑19,2	↑20,9	↑17,9
Crédito de consumo 2/	↓-5,3	↓-5,9	↓-8,4	↓-7,0	↓-3,5	↓-4,7
Crédito hipotecario 2/	↓-3,2	↓-2,3	↓-2,0	↓-3,2	↓-5,7	↓-3,7
Inversión pública 2/	↑28,7	↑17,5	↑26,3	↑146,1	↑79,0	↑292,3

1/ En términos reales.

2/ En términos nominales.

Fuentes: BCRP - Sucursal Huancayo, UNACEM, SBS y MEF.

## La actividad agropecuaria aumentó 24,4 por ciento en mayo, explicado por la mayor producción del sub sector agrícola (28,8 por ciento).

### Ayacucho: Producción de principales productos agropecuarios 1/

(En toneladas)

Subsectores	Estructura Porcentual 2019 2/	Mayo			Enero - Mayo				
		2020	2021	Var.%	Contribución al crecimiento 3/	2020	2021	Var.%	Contribución al crecimiento 3/
<b>AGRICOLA</b>	<b>64,8</b>			<b>28,8</b>	<b>24,5</b>			<b>-20,9</b>	<b>-16,5</b>
<b>Mercado externo y agroindustria</b>	<b>12,3</b>			<b>42,3</b>	<b>5,1</b>			<b>-27,4</b>	<b>-3,9</b>
Cacao	4,5	951	1 506	58,4	1,9	1 436	1 928	34,3	0,6
Quinua	2,9	5 294	7 474	41,2	1,8	19 762	13 704	-30,7	-1,7
Café	1,7	875	771	-11,9	-0,3	1 368	872	-36,3	-0,6
Palta	2,9	1 664	826	-50,4	-0,7	18 482	8 048	-56,5	-2,9
<b>Mercado interno</b>	<b>52,5</b>			<b>26,6</b>	<b>19,3</b>			<b>-19,5</b>	<b>-12,6</b>
Papa	24,8	130 183	167 415	28,6	11,6	378 355	276 326	-27,0	-10,8
Maíz amiláceo	4,0	9 454	7 052	-25,4	-2,0	11 034	7 924	-28,2	-0,9
Alfalfa	4,0	17 371	17 704	1,9	0,0	105 210	108 863	3,5	0,1
Cebada grano	1,5	4 316	2 485	-42,4	-0,8	4 548	2 507	-44,9	-0,3
Trigo	1,5	812	667	-17,9	-0,1	836	667	-20,2	0,0
Haba grano seco	1,5	3 893	8 965	130,3	4,0	4 553	9 297	104,2	1,3
Tuna	2,1	529	43	-91,9	-0,2	18 678	11 882	-36,4	-0,8
Maíz choclo	0,9	810	1 318	62,7	0,2	10 384	8 483	-18,3	-0,2
Arveja grano seco	1,2	2 541	3 977	56,5	0,3	3 066	4 189	36,6	0,4
Olluco	1,1	7 464	10 058	34,8	0,1	9 454	10 888	15,2	0,2
Frijol grano seco	0,7	878	2 322	164,5	0,2	1 113	2 408	116,4	0,6
Arveja grano verde	0,7	245	258	5,3	0,0	4 628	4 086	-11,7	-0,1
<b>PECUARIO</b>	<b>35,2</b>			<b>-0,3</b>	<b>0,0</b>			<b>-1,8</b>	<b>-0,4</b>
Carne de Vacuno	15,6	895	897	0,3	0,0	4 133	4 004	-3,1	-0,3
Leche Vacuno	8,2	9 696	9 750	0,6	0,0	32 258	32 423	0,5	0,0
Carne de Ovino	3,6	156	152	-2,5	0,0	682	660	-3,2	-0,1
Carne de Porcino	1,9	241	236	-1,8	0,0	995	982	-1,3	0,0
<b>SECTOR AGROPECUARIO</b>	<b>100,0</b>			<b>24,4</b>	<b>24,4</b>			<b>-16,9</b>	<b>-16,9</b>

1/ Cifras preliminares.

2/ A precios de 2007.

3/ En base a la estructura de similar periodo de 2019.

4/ Peso neto.

Fuente: MINAGRI

Elaboración: BCRP - Sucursal Huancayo.

- El subsector **agrícola** aumentó 28,8 por ciento en mayo, explicado por el incremento en la producción orientada al mercado externo y agroindustria (42,3 por ciento) ante la mayor producción de quinua (41,2 por ciento) y cacao (58,4 por ciento). Por otro lado, la producción orientada al mercado interno se expandió en 26,6 por ciento, por la mayor producción de papa (28,6 por ciento), haba grano seco (130,3 por ciento) y maíz choclo (62,7 por ciento).
- Respecto a la parte **pecuaria**, la contracción de 0,3 por ciento en mayo, obedeció a la menor producción de carne de ovino y porcino (-2,5 y -1,8 por ciento, respectivamente). Por otra parte, en el acumulado entre enero y mayo el subsector registró una disminución de 1,8 por ciento, por efecto de la menor producción de carne de vacuno (-3,1 por ciento) y ovino (-3,2 por ciento).

### Ayacucho: Crecimiento de la producción agropecuaria 1/

(Var.% real respecto a similar mes del año anterior)

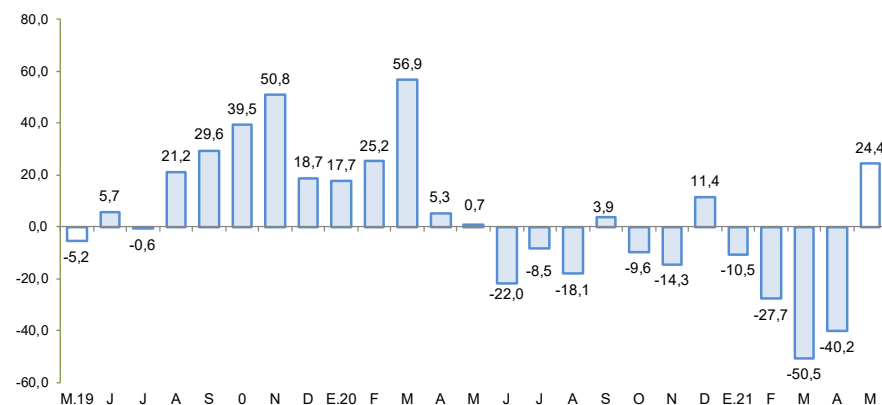

1/ Estimado a precios de 2007

Fuente: Ministerio de Agricultura y Riego

En mayo de 2021, la producción minera aumentó 130,5 por ciento, principalmente por la mayor producción de oro (171,0 por ciento) y plata (334,4 por ciento).

## Ayacucho: Producción Minera 1/ (Var. % real respecto al mismo periodo del año anterior)

Mineral	Estructura Porcentual 2019 2/	Mayo			Enero - Mayo				
		2020	2021	Var.%	Contribución 3/	2020	2021	Var.%	Contribución 3/
Oro (Onzas troy)	45,4	10 026	27 174	171,0	73,2	109 164	129 581	18,7	9,7
Plata (Onzas troy)	32,2	123 527	536 588	334,4	31,6	2 128 511	2 725 873	28,1	5,1
Zinc (TMF)	19,7	3 203	4 842	51,2	22,6	16 923	22 872	35,1	9,1
Plomo (TMF)	2,2	212	438	106,9	2,6	2 180	1 954	-10,4	-0,3
Cobre (TMF)	0,5	36	52	44,1	0,6	243	189	-22,2	-0,2
<b>SECTOR MINERÍA 2/</b>	<b>100,0</b>			<b>130,5</b>	<b>130,5</b>			<b>23,5</b>	<b>23,5</b>

1/ Cifras preliminares.

2/ A precios de 2007.

3/ En base a la estructura porcentual de similar periodo de 2019.

Fuente: Ministerio de Energía y Minas.

Elaboración: BCRP, Sucursal Huancayo. Departamento de Estudios Económicos.

- La producción **minera** aumentó 130,5 por ciento en mayo, principalmente por la mayor producción de oro (171,0 por ciento) y plata (334,4 por ciento), explicado por la mayor extracción de la Compañía Minera Ares, luego de que las actividades se afectaran por el COVID-19. De otro lado, en el acumulado entre enero y mayo el sector aumentó 23,5 por ciento, sustentado en la mayor producción de oro (18,7 por ciento) y plata (28,1 por ciento).
- Es de precisar que, en lo que va del año, en términos de participación en el Valor Bruto de Producción (VBP) minero, destacó el oro con 50,1 por ciento, seguido de zinc (28,5 por ciento) y plata (18,9 por ciento).

## Ayacucho: Crecimiento de la producción minera 1/ (Var. % real respecto a similar mes del año anterior)

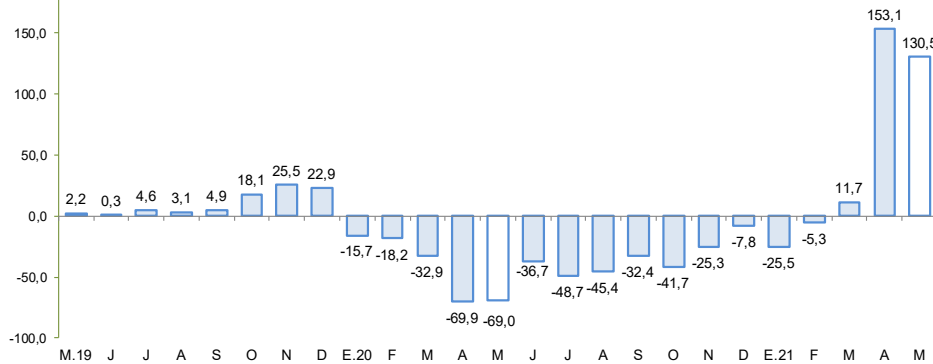

1/ Estimado a precios de 2007

Fuente: MINEM

## Cotización internacional de oro (US\$/oz.tr. promedio mensual – London Metal Exchange)

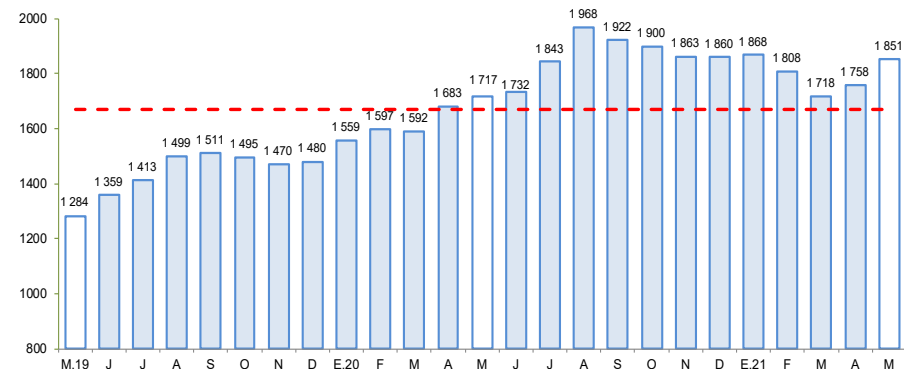

Fuente: Bloomberg.

Los despachos locales de cemento en mayo aumentaron 207,9 por ciento, debido a un efecto base explicado por las medidas del Gobierno Central frente al Covid-19.

## Ayacucho: Despachos de cemento (Var.% con respecto a similar mes del año anterior)

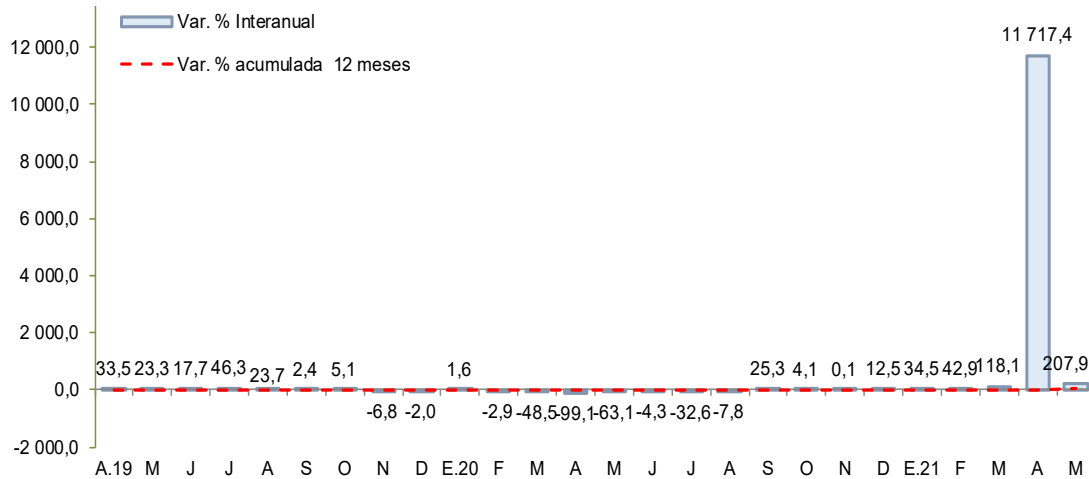

Fuente: UNACEM

- Los **despachos de cemento** en mayo aumentaron 207,9 por ciento frente a similar mes del año previo, debido a un efecto base, ante los menores despachos del 2020 por la suspensión de actividades asociadas a la construcción por el COVID-19.
- De otro lado, en el acumulado de enero a mayo los despachos de cemento crecieron en 119,3 por ciento, sustentado también por un efecto base ante las medidas del Gobierno Central para hacer frente a la pandemia, observándose una mayor ejecución en todos los niveles de gobierno, pero principalmente a nivel de los gobiernos sub nacionales.

En mayo de 2021, el crédito directo total en la región creció 17,9 por ciento con respecto a igual mes del año pasado, y en 0,7 por ciento con relación al mes previo. En términos interanuales, los créditos a empresas crecieron en 30,8 por ciento.

## Ayacucho: Crédito Directo

(Saldos a fin de periodo)

	Estructura % May-21	Saldo en millones de soles con TCF 1/		Tasa de crecimiento (%)	
		Abr-21	May-21	Mes	12 Meses
<b>Banco de la Nación</b>	<b>6,6</b>	<b>125</b>	<b>125</b>	<b>0,2</b>	<b>-4,9</b>
<b>Agrobanco</b>	<b>0,9</b>	<b>17</b>	<b>17</b>	<b>3,3</b>	<b>-5,8</b>
<b>Banca Múltiple</b>	<b>45,3</b>	<b>855</b>	<b>860</b>	<b>0,5</b>	<b>17,4</b>
<b>Instituciones No Bancarias</b>	<b>47,2</b>	<b>889</b>	<b>897</b>	<b>0,9</b>	<b>23,1</b>
Financieras	7,3	141	139	-1,3	4,2
Cajas Municipales	36,8	688	699	1,6	29,6
Cajas Rurales	3,1	59	59	-0,2	8,4
Edpymes	0,0	1	0	-100,0	-100,0
Arrendamiento Financiero	0,0	0	0	-	-
<b>TOTAL</b>	<b>100,0</b>	<b>1 886</b>	<b>1 899</b>	<b>0,7</b>	<b>17,9</b>
<b>Empresas</b>	<b>70,5</b>	<b>1 314</b>	<b>1 338</b>	<b>1,9</b>	<b>30,8</b>
<b>Personas</b>	<b>29,5</b>	<b>573</b>	<b>561</b>	<b>-2,0</b>	<b>-4,5</b>
Consumo	24,4	475	463	-2,7	-4,7
Hipotecario	5,2	97	98	1,1	-3,7
MN	96,7	1 821	1 836	0,8	15,9
ME	3,3	65	64	-2,9	136,2
ME (Mill. US\$)		20	19	-2,9	136,2

1/ Se utiliza tipo de cambio fijo (TCF) a diciembre 2019 (S/ 3.31 por dólar).

Fuente: SBS y AFP.

Elaboración: BCRP - Sucursal Huancayo. Departamento de Estudios Económicos.

- La **morosidad** al término de abril de 2021 se situó en 6,0 por ciento, siendo similar respecto a igual mes del año previo. Los ratios más altos se registraron en las Edpymes (33,0 por ciento) y en Agrobanco (22,5 por ciento).

## Ayacucho: Crecimiento del crédito directo

(Var.% nominal con respecto a similar mes del año anterior)

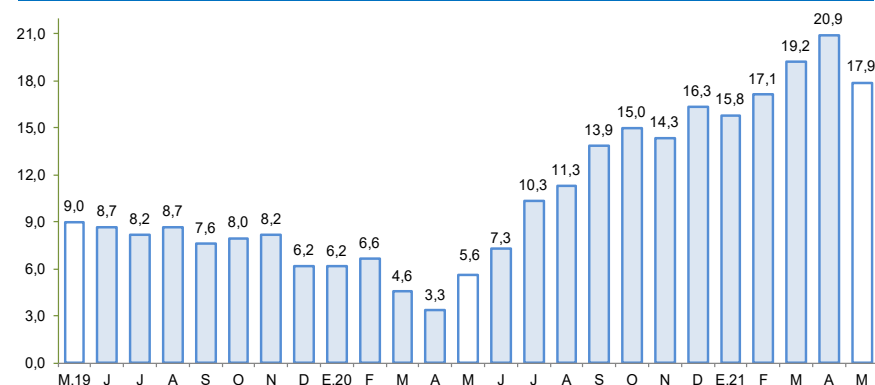

Fuente: SBS y AFP.

## Ayacucho: Tasa de morosidad 1/

(Porcentaje)

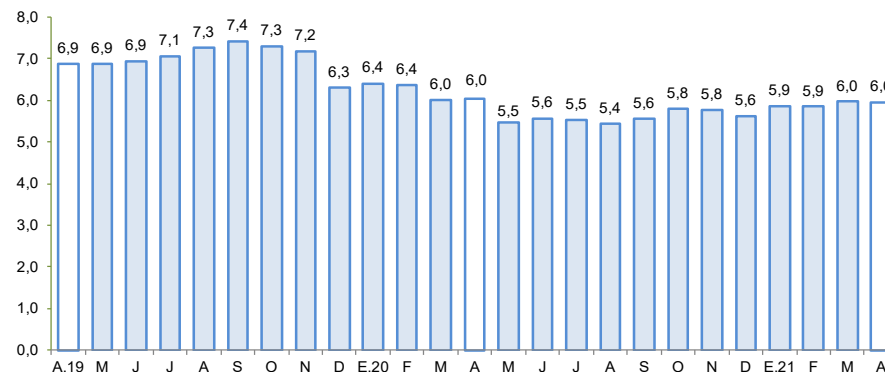

1/ Morosidad = (créditos vencidos + créditos en cobranza judicial) / colocaciones brutas.

Fuente: SBS y AFP.

En mayo 2021 los depósitos crecieron en 19,9 por ciento respecto a similar mes de 2020, pero disminuyeron en 1,8 por ciento en relación al mes anterior. En términos interanuales, se observó mayores captaciones de depósitos a la vista (16,9 por ciento) y de ahorro (29,6 por ciento)

## Ayacucho: Depósitos (Saldos a fin de periodo)

	Estructura % May-21	Saldo en millones de soles con TCF 1/		Tasa de crecimiento (%)	
		Abr-21	May-21	Mes	12 Meses
<b>Banco de la Nación</b>	<b>34,9</b>	<b>573</b>	<b>548</b>	<b>-4,4</b>	<b>18,9</b>
<b>Banca Múltiple</b>	<b>45,7</b>	<b>719</b>	<b>718</b>	<b>-0,2</b>	<b>20,0</b>
<b>Instituciones No Bancarias</b>	<b>19,4</b>	<b>307</b>	<b>305</b>	<b>-0,7</b>	<b>21,8</b>
Financieras	1,2	20	19	-2,2	11,7
Cajas Municipales	17,8	281	279	-0,6	22,4
Cajas Rurales	0,4	7	7	-4,3	26,6
<b>TOTAL</b>	<b>100,0</b>	<b>1 600</b>	<b>1 571</b>	<b>-1,8</b>	<b>19,9</b>
Vista	23,1	388	363	-6,3	16,9
Ahorro	62,8	988	987	-0,1	29,6
Aplazo	14,0	224	221	-1,5	-7,1
MN	94,3	1 510	1 481	-1,9	20,3
ME	5,7	89	90	0,3	14,3
ME (Mill. US\$)		27	27	0,3	14,3

1/ Se utiliza tipo de cambio fijo (TCF) a diciembre 2019 (S/ 3.31 por dólar).

Fuente: SBS y AFP.

Elaboración: BCRP - Sucursal Huancayo. Departamento de Estudios Económicos.

## Ayacucho: Crecimiento de los depósitos

(Var. % nominal con respecto a similar mes del año anterior)

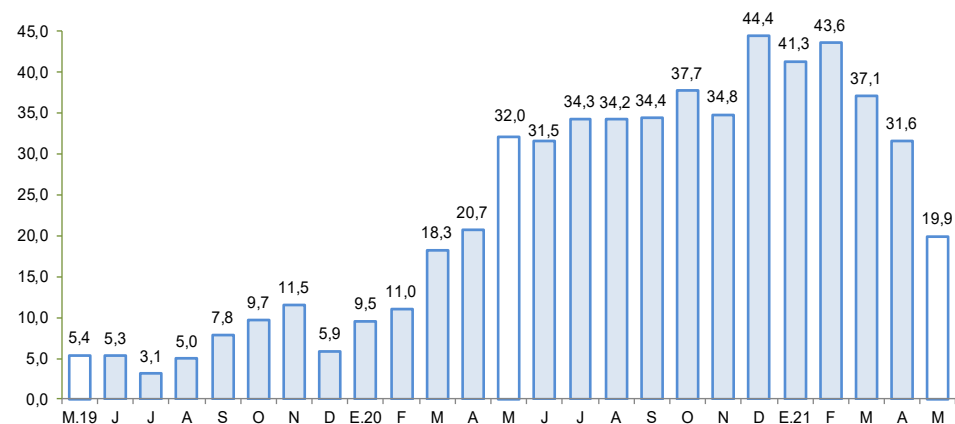

Fuente: SBS y AFP

## La inversión pública aumentó 292,3 por ciento en mayo de 2021 principalmente por la mayor ejecución a nivel del Gobierno Regional (249,5 por ciento) y de los municipios (591,5 por ciento).

### Ayacucho: Ejecución del Presupuesto de Inversiones 1/ 2/ (En millones de soles)

	Mayo			Enero - Mayo		
	2 020	2 021	Var % real	2 020	2 021	Var % real
Gobierno Nacional	7,0	8,2	15,0	46,1	63,8	35,1
Gobierno Regional	9,0	32,1	249,5	42,9	116,0	163,6
Gobiernos locales	7,8	55,0	591,5	80,9	186,3	124,8
<b>Inversión Pública</b>	<b>23,7</b>	<b>95,4</b>	<b>292,3</b>	<b>169,9</b>	<b>366,1</b>	<b>110,2</b>

1/ Información actualizada al 31 de mayo de 2021

2/ Comprende la adquisición de activos no financieros.

Fuente: MEF

Elaboración: BCRP - Sucursal Huancayo.

### Ayacucho: Crecimiento de la Ejecución del Presupuesto de Inversiones (Var.% real)

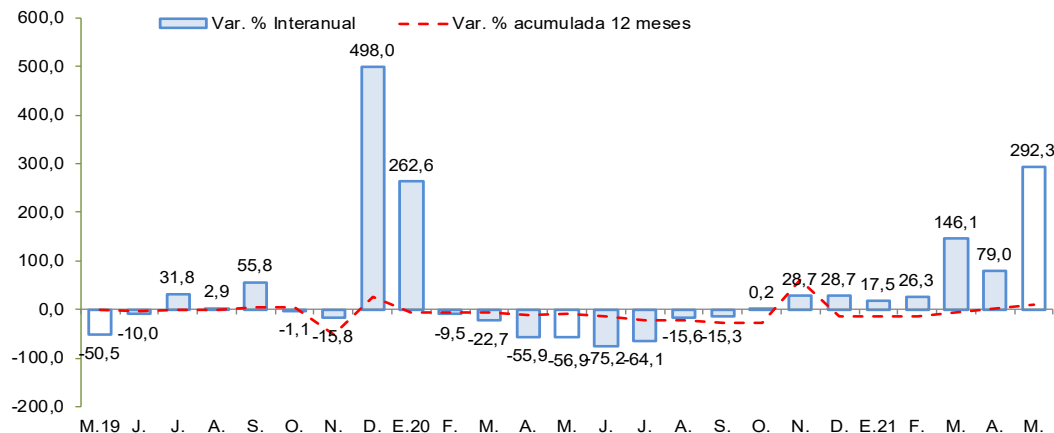

Fuente: MEF

- La **inversión pública** correspondiente a los tres niveles de gobierno totalizó en mayo S/ 95,4 millones, mostrando un crecimiento de 292,3 interanual, debido a la recuperación de la ejecución de los gobiernos sub nacionales, luego del aislamiento social obligatorio que significó en parte la paralización del sector construcción en el segundo trimestre del 2020.
- Entre los **principales proyectos** que se ejecutaron en lo que va del año, destacaron en el Gobierno Nacional, “Mejoramiento del camino vecinal Vinchos - Paccha - Andabamba, distrito de Vinchos, provincia de Huamanga” con S/ 5,8 millones de gasto devengado; “Rehabilitación y mejoramiento de la carretera Imperial – Mayocc – Ayacucho, tramo Mayocc - Huanta” con S/ 4,4 millones en gasto devengado; y “Rehabilitación y mejoramiento de la carretera Ayacucho - Abancay” con S/ 2,9 millones de gasto.
- En el Gobierno Regional, “Mejoramiento del servicio educativo del nivel secundario en la I.E.E Los Andes, distrito de Sancos, provincia de Huancasancos” con S/ 7,9 millones de gasto; “Mejoramiento de la I.E Colegio Mixto Industrial N° 12 Cristo Rey, distrito de Cora Cora, provincia de Parinacochas” con un devengado de S/ 7,4 millones y, “Reemplazo de la infraestructura del centro de salud San Juan Bautista, provincia de Huamanga” con S/ 7,2 millones en gasto devengado.
- En los gobiernos locales, “Mejoramiento y ampliación del servicio de agua y saneamiento rural en seis localidades del distrito de Chilcas, provincia La Mar” con un devengado de S/ 3,6 millones; “Mejoramiento del servicio de agua potable en el distrito de Ocos, provincia de Huamanga” con un gasto devengado de S/ 3,4 millones; y “Mejoramiento y creación del sistema drenaje pluvial en diversas avenidas del distrito de Carmen Alto, provincia de Huamanga” con un devengado de S/ 3 millones.