



**BANCO CENTRAL DE RESERVA DEL PERÚ**

# **Ayacucho: Síntesis de Actividad Económica - Abril 2021 -**

**Departamento de Estudios Económicos  
Sucursal Huancayo**

Junio 2021

## Actividad Primaria

- El **sector agropecuario** disminuyó 40,2 por ciento en abril, por la menor producción agrícola (-40,2 por ciento) ante la disminución en quinua (-62,4 por ciento), palta (-74,4 por ciento) y olluco (-65,5 por ciento). En la parte pecuaria la disminución mensual de 2,3 por ciento, obedeció a la menor producción de carne de vacuno y ovino (-4,0 y -5,1 por ciento, respectivamente).
- La **actividad minera** creció 153,1 por ciento en abril, debido a la mayor producción de oro (117,2 por ciento) y plata (265,0 por ciento) principalmente por parte de la Compañía Minera Ares.

## Otros Indicadores de Actividad Económica

- El **crédito directo total** en la región (S/ 1 886 millones) aumentó en 20,9 por ciento en abril con relación a similar mes de 2020. Del mismo modo, los créditos a empresas registraron un crecimiento de 37,3 por ciento.
- La **inversión pública** (S/ 88,3 millones) en abril aumentó en 79,0 por ciento ante el crecimiento en la ejecución en todos los niveles de gobierno, debido a un efecto base, toda vez que a partir de la segunda quincena de marzo de 2020 se suspendió la actividad de construcción para prevenir el contagio por el COVID-19.

## Ayacucho: Otros indicadores de actividad económica

(Variación % respecto a similar mes del año anterior)

	Nov.20	Dic.20	Ene.21	Feb.21	Mar.21	Abr.21
Despachos de cemento 1/	↑ 0,1	↑ 12,5	↑ 34,5	↑ 42,9	↑ 118,1	↑ 11717,4
Crédito total 2/	↑ 14,3	↑ 16,3	↑ 15,8	↑ 17,1	↑ 19,2	↑ 20,9
Crédito de consumo 2/	↓ -5,1	↓ -5,3	↓ -5,9	↓ -8,4	↓ -7,0	↓ -5,6
Crédito hipotecario 2/	↓ -1,6	↓ -3,2	↓ -2,3	↓ -2,0	↓ -3,2	↓ -5,7
Inversión pública 2/	↑ 28,7	↑ 28,8	↑ 17,5	↑ 26,3	↑ 146,1	↑ 79,0

1/ En términos reales.

2/ En términos nominales.

Fuentes: BCRP - Sucursal Huancayo, UNACEM, SBS y MEF.

La actividad agropecuaria disminuyó 40,2 por ciento en abril explicado por la menor producción del sub sector agrícola (-51,3 por ciento) y pecuario (-2,3 por ciento).

## Ayacucho: Producción de principales productos agropecuarios 1/ (En toneladas)

Subsectores	Estructura Porcentual 2019 2/	Abril			Enero - Abril					
		2020	2021	Var.%	2020	2021	Var.%	Contribución al crecimiento 3/	Contribución al crecimiento 3/	
<b>AGRICOLA</b>	<b>64,8</b>			<b>-51,3</b>			<b>-39,7</b>		<b>-50,0</b>	<b>-37,7</b>
<b>Mercado externo y agroindustria</b>	<b>12,3</b>			<b>-61,9</b>			<b>-11,4</b>		<b>-55,8</b>	<b>-8,6</b>
Cacao	4,5	415	376	-9,4	-0,2	485	422	-13,0	-0,1	
Quinua	2,9	6 598	2 478	-62,4	-5,1	14 468	6 230	-56,9	-3,6	
Café	1,7	426	101	-76,3	-1,6	493	101	-79,5	-0,7	
Palta	2,9	5 138	1 315	-74,4	-4,5	16 818	7 222	-57,1	-4,0	
<b>Mercado interno</b>	<b>52,5</b>			<b>-48,0</b>			<b>-28,3</b>		<b>-48,5</b>	<b>-29,1</b>
Papa	24,8	85 100	41 146	-51,6	-19,9	248 172	108 911	-56,1	-22,4	
Maíz amiláceo	4,0	1 537	834	-45,7	-0,9	1 580	872	-44,8	-0,3	
Alfalfa	4,0	19 437	19 818	2,0	0,0	87 839	91 159	3,8	0,1	
Cebada grano	1,5	232	22	-90,5	-0,1	232	22	-90,5	0,0	
Trigo	1,5	5	0	-100,0	0,0	24	0	-100,0	0,0	
Haba grano seco	1,5	657	307	-53,3	-0,4	660	332	-49,7	-0,1	
Tuna	2,1	5 046	2 337	-53,7	-1,4	18 149	11 839	-34,8	-1,1	
Maíz choclo	0,9	1 712	1 780	4,0	0,0	9 574	7 165	-25,2	-0,5	
Arveja grano seco	1,2	494	199	-59,7	0,0	525	212	-59,6	-0,2	
Olluco	1,1	1 572	543	-65,5	-1,7	1 990	830	-58,3	-0,2	
Frijol grano seco	0,7	217	76	-65,0	-0,1	235	86	-63,4	-0,1	
Arveja grano verde	0,7	735	648	-11,8	-0,1	4 383	3 828	-12,7	-0,2	
<b>PECUARIO</b>	<b>35,2</b>			<b>-2,3</b>			<b>-0,5</b>		<b>-2,2</b>	<b>-0,5</b>
Carne de Vacuno	15,6	969	930	-4,0	-0,3	3 238	3 106	-4,1	-0,4	
Leche Vacuno	8,2	9 118	9 160	0,5	0,0	22 561	22 673	0,5	0,0	
Carne de Ovino	3,6	157	149	-5,1	-0,1	526	508	-3,4	-0,1	
Carne de Porcino	1,9	205	199	-2,6	0,0	754	746	-1,2	0,0	
<b>SECTOR AGROPECUARIO</b>	<b>100,0</b>			<b>-40,2</b>			<b>-38,2</b>		<b>-38,2</b>	<b>-38,2</b>

1/ Cifras preliminares.

2/ A precios de 2007.

3/ En base a la estructura de similar periodo de 2019.

4/ Peso neto.

Fuente: MINAGRI

Elaboración: BCRP - Sucursal Huancayo.

- El subsector **agrícola** disminuyó 51,3 por ciento en abril, explicado por la disminución en la producción orientada al mercado externo y agroindustria (-61,9 por ciento) ante la contracción en quinua (-62,4 por ciento) y palta (-74,4 por ciento). Por otro lado, la producción orientada al mercado interno disminuyó en 48,0 por ciento, por la menor producción de papa (-51,6 por ciento), tuna (-53,7 por ciento) y olluco (-65,5 por ciento).
- Respecto a la parte **pecuaria**, la contracción de 2,3 por ciento en abril, obedeció a la menor producción de carne de vacuno y ovino (-4,0 y -5,1 por ciento, respectivamente). Por otra parte, en el acumulado entre enero y abril el subsector registró una disminución de 2,2 por ciento, por efecto de la menor producción de carne de vacuno (-4,1 por ciento) y ovino (-3,4 por ciento).

## Ayacucho: Crecimiento de la producción agropecuaria 1/ (Var.% real respecto a similar mes del año anterior)

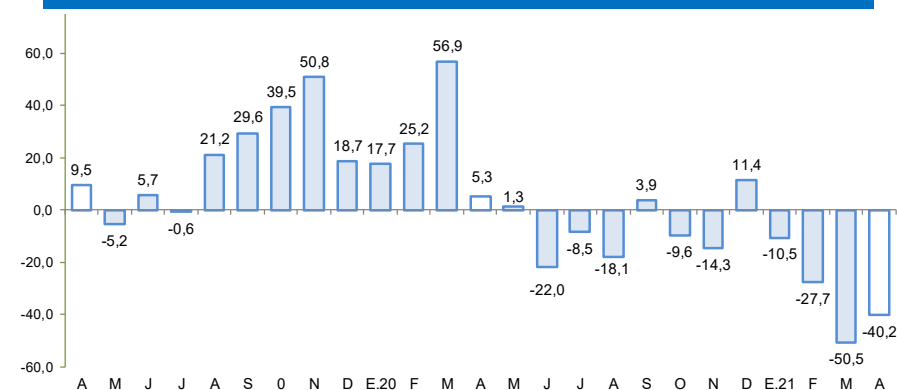

1/ Estimado a precios de 2007

Fuente: Ministerio de Agricultura y Riego

En abril de 2021, la producción minera aumentó 153,1 por ciento, principalmente por la mayor producción de oro (117,2 por ciento) y plata (265,0 por ciento).

## Ayacucho: Producción Minera 1/ (Var. % real respecto al mismo periodo del año anterior)

Mineral	Estructura Porcentual 2019 2/	Abril			Enero - Abril				
		2020	2021	Var.%	Contribución 3/	2020	2021	Var.%	Contribución 3/
Oro (Onzas troy)	45,4	12 108	26 304	117,2	67,7	99 139	102 407	3,3	1,8
Plata (Onzas troy)	32,2	147 420	538 154	265,0	33,4	2 004 984	2 189 285	9,2	1,8
Zinc (TMF)	19,7	1 723	4 970	188,4	49,9	13 720	18 030	31,4	7,5
Plomo (TMF)	2,2	183	291	59,2	1,4	1 969	1 516	-23,0	-0,6
Cobre (TMF)	0,5	22	40	84,6	0,7	207	137	-33,8	-0,3
<b>SECTOR MINERÍA 2/</b>	<b>100,0</b>			<b>153,1</b>	<b>153,1</b>			<b>10,0</b>	<b>10,0</b>

1/ Cifras preliminares.

2/ A precios de 2007.

3/ En base a la estructura porcentual de similar periodo de 2019.

Fuente: Ministerio de Energía y Minas.

Elaboración: BCRP, Sucursal Huancayo. Departamento de Estudios Económicos.

- La producción **minera** aumentó 153,1 por ciento en abril, principalmente por la mayor producción de oro (117,2 por ciento) y plata (265,0 por ciento), explicado por la mayor extracción de la Compañía Minera Ares, luego de que las actividades se afectaran por el COVID-19. De otro lado, en el acumulado entre enero y abril el sector aumentó 10,0 por ciento, sustentado en la mayor producción de oro (3,3 por ciento) y plata (9,2 por ciento).
- Es de precisar que, en lo que va del año, en términos de participación en el Valor Bruto de Producción (VBP) minero, destacó el oro con 50,0 por ciento, seguido de zinc (28,4 por ciento) y plata (19,1 por ciento).

## Ayacucho: Crecimiento de la producción minera 1/ (Var.% real respecto a similar mes del año anterior)

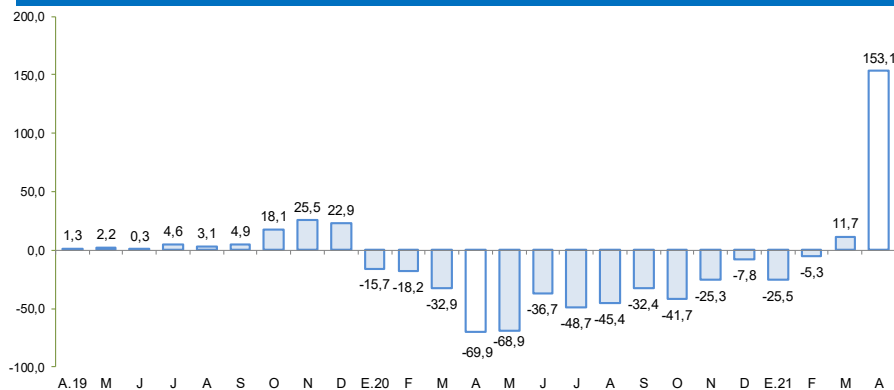

1/ Estimado a precios de 2007

Fuente: MINEM

## Cotización internacional de oro (US\$/oz.tr. promedio mensual – London Metal Exchange)

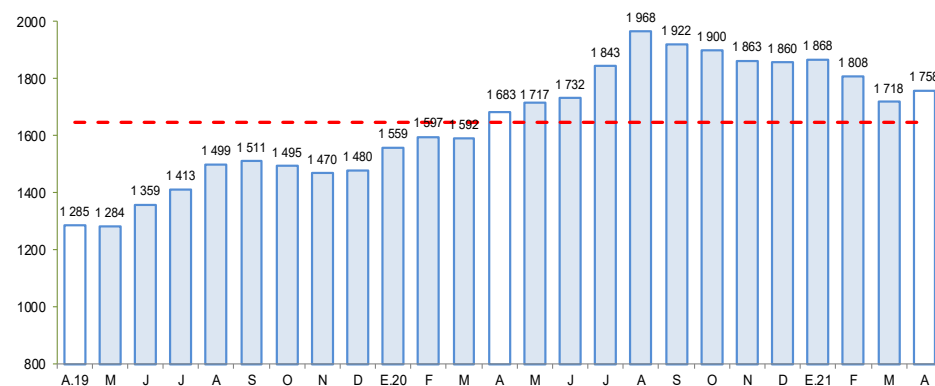

Fuente: Bloomberg.

Los despachos locales de cemento en abril aumentaron 11 717,4 por ciento, debido a un efecto base ante los casi nulos despachos en similar mes del año pasado, como efecto de las medidas del Gobierno Central frente al Covid-19.

## Ayacucho: Despachos de cemento (Var.% con respecto a similar mes del año anterior)

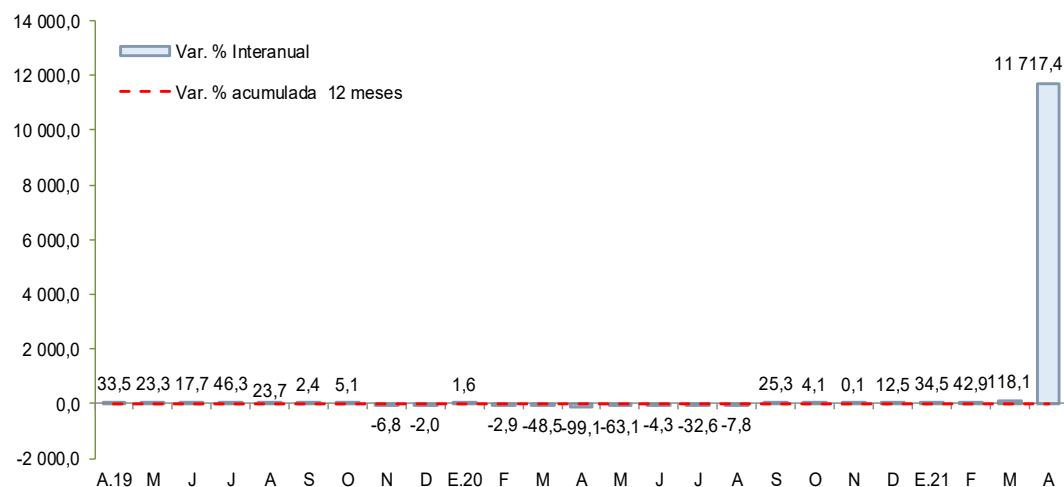

Fuente: UNACEM

- Los **despachos de cemento** en abril aumentaron 11 717,4 por ciento frente a similar mes del año previo, debido a un efecto base, luego de que en abril de 2020 casi no se registraran despachos por la suspensión de actividades asociadas a la construcción.
- De otro lado, en el acumulado de enero a abril los despachos de cemento crecieron en 104,0 por ciento sustentado también por un efecto base por el COVID-19 además de la mayor ejecución en todos los niveles de gobierno, pero principalmente a nivel de los gobiernos sub nacionales.

En abril de 2021, el crédito directo total en la región (S/ 1 886 millones) creció 20,9 por ciento con respecto a igual mes del año pasado, y en 0,8 por ciento con relación al mes previo. En términos interanuales, los créditos a empresas crecieron en 37,3 por ciento.

## Ayacucho: Crédito Directo (Saldos a fin de periodo)

	Estructura % Abr-21	Saldo en millones de soles con TCF 1/		Tasa de crecimiento (%)	
		Mar-21	Abr-21	Mes	12 Meses
<b>Banco de la Nación</b>	<b>6,6</b>	<b>125</b>	<b>125</b>	<b>0,4</b>	<b>-7,1</b>
<b>Agrobanco</b>	<b>0,9</b>	<b>16</b>	<b>17</b>	<b>6,9</b>	<b>-8,2</b>
<b>Banca Múltiple</b>	<b>45,4</b>	<b>853</b>	<b>855</b>	<b>0,2</b>	<b>26,0</b>
<b>Instituciones No Bancarias</b>	<b>47,1</b>	<b>878</b>	<b>889</b>	<b>1,2</b>	<b>22,1</b>
Financieras	7,4	140	141	0,2	4,7
Cajas Municipales	36,5	678	688	1,6	28,2
Cajas Rurales	3,1	59	59	0,0	6,8
Edpymes	0,0	1	1	-7,8	-49,3
Arrendamiento Financiero	0,0	0	0	-	-
<b>TOTAL</b>	<b>100,0</b>	<b>1 872</b>	<b>1 886</b>	<b>0,8</b>	<b>20,9</b>
<b>Empresas</b>	<b>70,2</b>	<b>1 308</b>	<b>1 324</b>	<b>1,3</b>	<b>37,3</b>
<b>Personas</b>	<b>29,8</b>	<b>564</b>	<b>562</b>	<b>-0,4</b>	<b>-5,6</b>
Consumo	24,7	465	465	0,0	-5,6
Hipotecario	5,2	99	97	-2,1	-5,7
MN	96,5	1 810	1 821	0,6	19,0
ME	3,5	62	65	4,9	121,2
ME (Mill. US\$)		19	20	4,9	121,2

1/ Se utiliza tipo de cambio fijo (TCF) a diciembre 2019 (S/ 3.31 por dólar).

Fuente: SBS y AFP.

Elaboración: BCRP - Sucursal Huancayo. Departamento de Estudios Económicos.

- La **morosidad** al término de marzo de 2021 se situó en 6,0 por ciento, siendo similar respecto a igual mes del año previo. Los ratios más altos se registraron en las Edpymes (30,4 por ciento) y en Agrobanco (24,1 por ciento).

## Ayacucho: Crecimiento del crédito directo

(Var.% nominal con respecto a similar mes del año anterior)

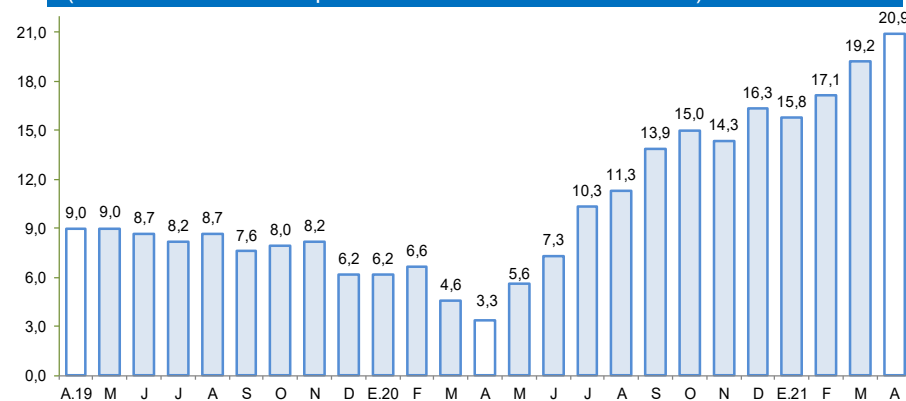

Fuente: SBS y AFP.

## Ayacucho: Tasa de morosidad 1/

(Porcentaje)

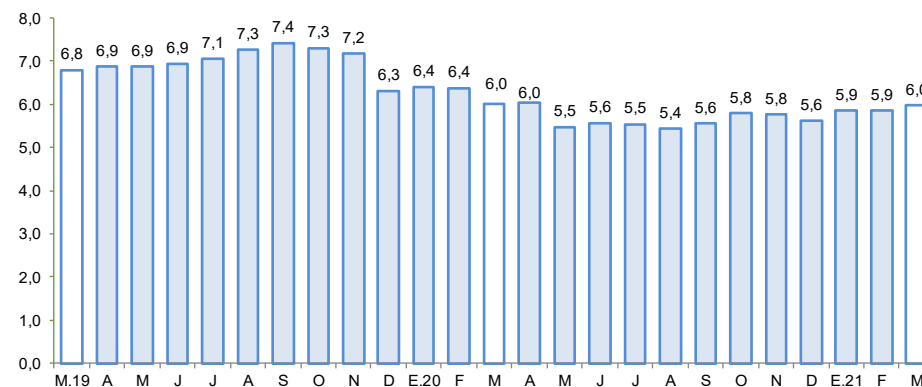

Fuente: SBS y AFP.

En abril 2021 los depósitos (S/ 1 600 millones) crecieron en 31,6 por ciento respecto a similar mes de 2020, pero se mantuvieron estables respecto del mes anterior. En términos interanuales, se observó mayores captaciones de depósitos a la vista (53,7 por ciento) y de ahorro (35,6 por ciento)

## Ayacucho: Depósitos

(Saldos a fin de periodo)

	Estructura % Abr-21	Saldo en millones de soles con TCF 1/		Tasa de crecimiento (%)	
		Mar-21	Abr-21	Mes	12 Meses
<b>Banco de la Nación</b>	<b>35,8</b>	<b>551</b>	<b>573</b>	<b>4,0</b>	<b>30,9</b>
<b>Banca Múltiple</b>	<b>45,0</b>	<b>743</b>	<b>719</b>	<b>-3,2</b>	<b>33,9</b>
<b>Instituciones No Bancarias</b>	<b>19,2</b>	<b>306</b>	<b>307</b>	<b>0,4</b>	<b>27,7</b>
Financieras	1,2	20	20	1,0	20,5
Cajas Municipales	17,5	280	281	0,3	28,1
Cajas Rurales	0,4	6	7	6,5	34,7
<b>TOTAL</b>	<b>100,0</b>	<b>1 600</b>	<b>1 600</b>	<b>0,0</b>	<b>31,6</b>
Vista	24,2	393	388	-1,2	53,7
Ahorro	61,7	982	988	0,5	35,6
A plazo	14,0	224	224	-0,1	-4,5
MN	94,4	1 513	1 510	-0,2	33,0
ME	5,6	86	89	3,7	12,3
ME (Mill. US\$)		26	27	3,7	12,3

1/ Se utiliza tipo de cambio fijo (TCF) a diciembre 2019 (S/ 3.31 por dólar).

Fuente: SBS y AFP.

Elaboración: BCRP - Sucursal Huancayo. Departamento de Estudios Económicos.

## Ayacucho: Crecimiento de los depósitos

(Var. % nominal respecto a similar mes del año anterior)

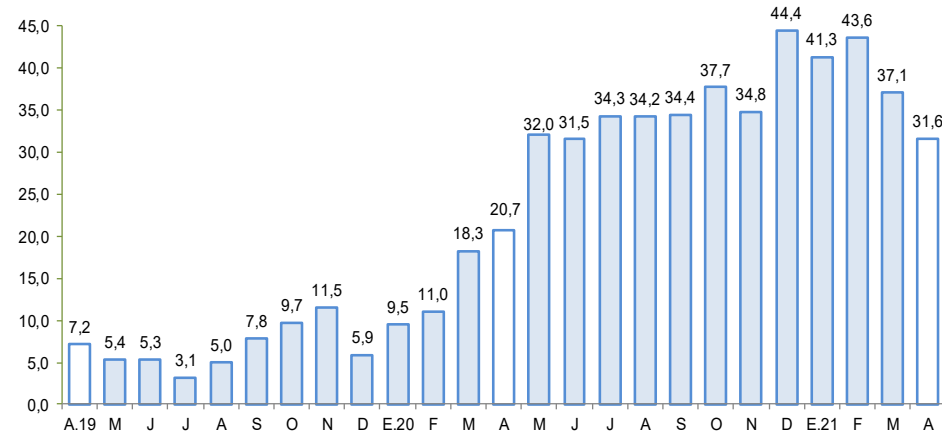

Fuente: SBS y AFP

La inversión pública aumentó 79,0 por ciento en abril de 2021 principalmente por la mayor ejecución a nivel del Gobierno Regional (164,9 por ciento) y de los municipios (160,9 por ciento).

## Ayacucho: Ejecución del Presupuesto de Inversiones 1/ 2/ (En millones de soles)

	Abril			Enero - Abril		
	2 020	2 021	Var % real	2 020	2 021	Var % real
Gobierno Nacional	30,2	39,9	29,0	39,1	55,6	38,7
Gobierno Regional	9,4	25,6	164,9	34,0	83,8	140,9
Gobiernos locales	8,6	22,8	160,9	73,1	131,3	75,2
<b>Inversión Pública</b>	<b>48,2</b>	<b>88,3</b>	<b>79,0</b>	<b>146,2</b>	<b>270,7</b>	<b>80,7</b>

1/ Información actualizada al 30 de abril de 2021

2/ Comprende la adquisición de activos no financieros.

Fuente: MEF

Elaboración: BCRP - Sucursal Huancayo.

## Ayacucho: Crecimiento de la Ejecución del Presupuesto de Inversiones (Var. % real)

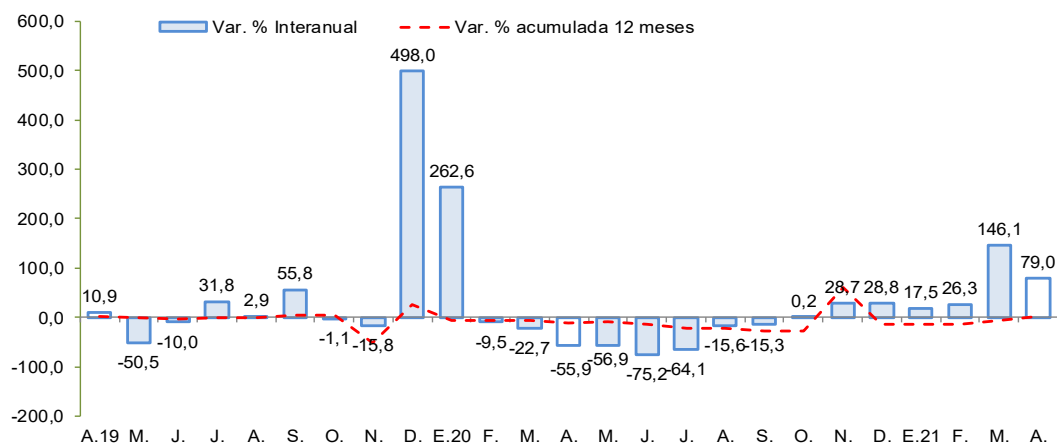

Fuente: MEF

- La **inversión pública** correspondiente a los tres niveles de gobierno totalizó en abril S/ 88,3 millones, mostrando un crecimiento de 79,0 por ciento respecto de similar mes del año pasado. Este crecimiento se explicó por la recuperación paulatina de la ejecución de los gobiernos sub nacionales, luego del aislamiento social obligatorio decretado por el Gobierno Central lo que significó en parte la paralización del sector construcción.
- Entre los **principales proyectos** que se ejecutaron en lo que va del año, destacaron en el Gobierno Nacional, “Mejoramiento del Camino Vecinal Vinchos - Paccha - Andabamba, provincia de Huamanga” con S/ 4,6 millones de gasto devengado; “Rehabilitación y mejoramiento de la Carretera Imperial – Mayocc - Ayacucho tramo Mayocc - Huanta” con S/ 3,4 millones en gasto devengado; y “Rehabilitación y mejoramiento de la carretera Ayacucho - Abancay” con S/ 2,8 millones de gasto devengado.
- En el Gobierno Regional, “Reemplazo de la infraestructura e implementación del centro de salud San Juan Bautista de la Microred San Juan Bautista” con S/ 5,4 millones de gasto; “Mejoramiento del servicio educativo del nivel secundario en la I.E. Los Andes de la Localidad de Huanca Sancos provincia de Huanca Sancos” con un devengado de S/ 5,2 millones y “Mejoramiento del servicio educativo de la I.E Colegio Mixto Industrial Cristo Rey, provincia de Parinacochas” con S/ 4,8 millones.
- En los gobiernos locales, “Mejoramiento del servicio de educación primaria en diversas instituciones educativas de la provincia de Huamanga” con un devengado de S/ 2,8 millones; “Creación y mejoramiento del servicio de agua y saneamiento rural en seis localidades del distrito de Chilcas, provincia La Mar” con un gasto devengado de S/ 2,6 millones; y “Creación de pistas y veredas en diferentes avenidas de la provincia de Lucanas” con un devengado de S/ 2,3 millones.