



**BANCO CENTRAL DE RESERVA DEL PERÚ**

# **Ayacucho: Síntesis de Actividad Económica - Marzo 2021-**

**Departamento de Estudios Económicos  
Sucursal Huancayo**

Mayo 2021

### Actividad Primaria

- El **sector agropecuario** disminuyó 50,5 por ciento en marzo, por la menor producción agrícola (-62,1 por ciento) ante la disminución en quinua (-75,5 por ciento), palta (-36,9 por ciento) y papa (-68,4 por ciento). En la parte pecuaria la disminución mensual de 4,0 por ciento, obedeció a la menor producción de carne de vacuno y ovino (-9,0 y -4,1 por ciento, respectivamente).
- La **actividad minera** creció 11,7 por ciento en marzo, debido a la mayor producción de oro (9,2 por ciento) y plata (22,5 por ciento) principalmente por parte de la Compañía Minera Ares.

### Otros Indicadores de Actividad Económica

- El **crédito directo total** en la región (S/ 1 872 millones) aumentó en 19,2 por ciento en marzo con relación a similar mes de 2020. Del mismo modo, los créditos a empresas registraron un crecimiento de 35,1 por ciento.
- La **inversión pública** (S/ 116,6 millones) en marzo aumentó en 146,1 por ciento ante el crecimiento en la ejecución en todos los niveles de gobierno, debido a un efecto base, toda vez que a partir de la segunda quincena de marzo de 2020 se suspendió la actividad de construcción para prevenir el contagio por el COVID-19.

### Ayacucho: Otros indicadores de actividad económica (Variación % respecto a similar mes del año anterior)

	Oct.20	Nov.20	Dic.20	Ene.21	Feb.21	Mar.21
Despachos de cemento 1/	↑ 4,1	↑ 0,1	↑ 12,5	↑ 34,5	↑ 42,9	↑ 118,1
Crédito total 2/	↑ 15,0	↑ 14,3	↑ 16,3	↑ 15,8	↑ 17,1	↑ 19,2
Crédito de consumo 2/	↓ -4,4	↓ -5,1	↓ -5,3	↓ -5,9	↓ -8,4	↓ -7,0
Crédito hipotecario 2/	↑ 0,2	↓ -1,6	↓ -3,2	↓ -2,3	↓ -2,0	↓ -3,2
Inversión pública 2/	↑ 0,2	↑ 28,7	↑ 28,8	↑ 17,5	↑ 26,3	↑ 146,1

1/ En términos reales.

2/ En términos nominales.

Fuentes: BCRP - Sucursal Huancayo, UNACEM, SBS y MEF.

La actividad agropecuaria disminuyó 50,5 por ciento en marzo explicado por la menor producción del sub sector agrícola (-62,1 por ciento) y pecuario (-4,0 por ciento).

## Ayacucho: Producción de principales productos agropecuarios 1/ (En toneladas)

Subsectores	Estructura Porcentual 2019 2/	Marzo			Enero - Marzo				
		2020	2021	Var.%	Contribución al crecimiento 3/	2020	2021	Var.%	Contribución al crecimiento 3/
<b>AGRÍCOLA</b>	<b>64,8</b>			<b>-62,1</b>	<b>-49,7</b>			<b>-49,2</b>	<b>-36,6</b>
<b>Mercado externo y agroindustria</b>	<b>12,3</b>			<b>-58,7</b>	<b>-7,6</b>			<b>-51,3</b>	<b>-7,1</b>
Cacao	4,5	60	46	-23,3	-0,1	70	46	-34,3	-0,1
Quinua	2,9	5 490	1 345	-75,5	-5,2	7 870	3 752	-52,3	-2,8
Café	1,7	67	0	-100,0	-0,3	67	0	-100,0	-0,2
Palta	2,9	4 469	2 822	-36,9	-2,0	11 680	5 907	-49,4	-3,7
<b>Mercado interno</b>	<b>52,5</b>			<b>-62,8</b>	<b>-42,1</b>			<b>-48,7</b>	<b>-29,5</b>
Papa	24,8	108 070	34 186	-68,4	-34,1	163 072	67 765	-58,4	-23,8
Maíz amiláceo	4,0	43	38	-11,6	0,0	43	38	-11,6	0,0
Alfalfa	4,0	23 107	21 330	-7,7	-0,2	68 402	71 341	4,3	0,2
Cebada grano	1,5	0	0	-	0,0	0	0	-	0,0
Trigo	1,5	0	0	-	0,0	19	0	-100,0	0,0
Haba grano seco	1,5	3	20	566,7	0,0	3	25	733,3	0,0
Tuna	2,1	6 358	4 251	-33,1	-1,1	13 103	9 502	-27,5	-1,0
Maíz choclo	0,9	3 062	1 596	-47,9	-0,8	7 862	5 385	-31,5	-0,8
Arveja grano seco	1,2	16	13	-18,8	0,0	31	13	-58,1	0,0
Olluco	1,1	228	103	-54,8	-1,8	418	287	-31,3	0,0
Frijol grano seco	0,7	18	8	-55,6	-0,1	18	10	-44,4	0,0
Arveja grano verde	0,7	1 457	750	-48,5	-0,6	3 648	3 180	-12,8	-0,2
<b>PECUARIO</b>	<b>35,2</b>			<b>-4,0</b>	<b>-0,8</b>			<b>-2,2</b>	<b>-0,6</b>
Carne de Vacuno	15,6	858	780	-9,0	-0,7	2 269	2 176	-4,1	-0,4
Leche Vacuno	8,2	7 106	7 150	0,6	0,0	13 443	13 512	0,5	0,0
Carne de Ovino	3,6	138	132	-4,1	-0,1	369	359	-2,7	-0,1
Carne de Porcino	1,9	204	198	-2,9	0,0	550	546	-0,6	0,0
<b>SECTOR AGROPECUARIO</b>	<b>100,0</b>			<b>-50,5</b>	<b>-50,5</b>			<b>-37,2</b>	<b>-37,2</b>

1/ Cifras preliminares.  
 2/ A precios de 2007.  
 3/ En base a la estructura de similar periodo de 2019.  
 4/ Peso neto.  
 Fuente: MINAGRI  
 Elaboración: BCRP - Sucursal Huancayo.

- El subsector **agrícola** disminuyó 62,1 por ciento en marzo, por menor producción orientada al mercado externo y agroindustria (-58,7 por ciento) ante la contracción en quinua (-75,5 por ciento) y palta (-36,9 por ciento). Por otro lado, la producción orientada al mercado interno disminuyó en 62,8 por ciento, por la menor producción de papa (-68,4 por ciento), tuna (-33,1 por ciento) y maíz choclo (-47,9 por ciento).
- En la parte **pecuaria**, la contracción de 4,0 por ciento obedeció a la menor producción de carne de vacuno y ovino (-9,0 y -4,1 por ciento, respectivamente). En el acumulado entre enero y marzo el subsector registró una disminución de 2,2 por ciento, por efecto de la menor producción de carne de vacuno (-4,1 por ciento) y ovino (-2,7 por ciento).

## Ayacucho: Crecimiento de la producción agropecuaria 1/ (Var.% real respecto a similar mes del año anterior)

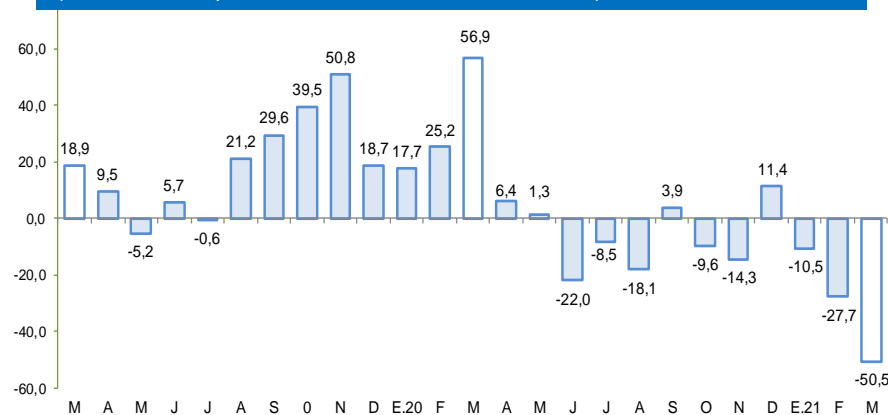

1/ Estimado a precios de 2007  
 Fuente: Ministerio de Agricultura y Riego

En marzo de 2021, la producción minera aumentó 11,7 por ciento, principalmente por la mayor producción de oro (9,2 por ciento) y plata (22,5 por ciento).

## Ayacucho: Producción Minera 1/

(Var. % real respecto al mismo periodo del año anterior)

Mineral	Estructura Porcentual 2019 2/	Marzo				Enero - Marzo			
		2020	2021	Var.%	Contribución 3/	2020	2021	Var.%	Contribución 3/
Oro (Onzas troy)	45,4	24 047	26 269	9,2	4,7	87 031	76 103	-12,6	-6,6
Plata (Onzas troy)	32,2	443 604	543 498	22,5	3,8	1 857 564	1 651 131	-11,1	-2,2
Zinc (TMF)	19,7	3 884	4 797	23,5	6,2	11 997	13 060	8,9	2,1
Plomo (TMF)	2,2	789	342	-56,7	-2,5	1 786	1 225	-31,4	-0,9
Cobre (TMF)	0,5	71	40	-43,1	-0,5	185	97	-47,6	-0,4
<b>SECTOR MINERÍA 2/</b>	<b>100,0</b>			<b>11,7</b>	<b>11,7</b>			<b>-8,1</b>	<b>-8,1</b>

1/ Cifras preliminares.

2/ A precios de 2007.

3/ En base a la estructura porcentual de similar periodo de 2019.

Fuente: Ministerio de Energía y Minas.

Elaboración: BCRP, Sucursal Huancayo. Departamento de Estudios Económicos.

- La producción **minera** aumentó 11,7 por ciento en marzo, principalmente por la mayor producción de oro (9,2 por ciento) y plata (22,5 por ciento), explicado por la mayor extracción de la Compañía Minera Ares. De otro lado, en el acumulado entre enero y marzo el sector disminuyó 8,1 por ciento, sustentado en la menor producción de oro (-12,6 por ciento) y plata (-11,1 por ciento) por un efecto base, debido a que en el primer bimestre de 2020 las operaciones fueron normales sin registrarse inconvenientes por el COVID-19.
- Es de precisar que, en lo que va el año, en términos de participación en el Valor Bruto de Producción (VBP) minero, destacó el oro con 50,1 por ciento, seguido de zinc (27,7 por ciento) y plata (19,5 por ciento).

## Ayacucho: Crecimiento de la producción minera 1/

(Var.% real respecto a similar mes del año anterior)

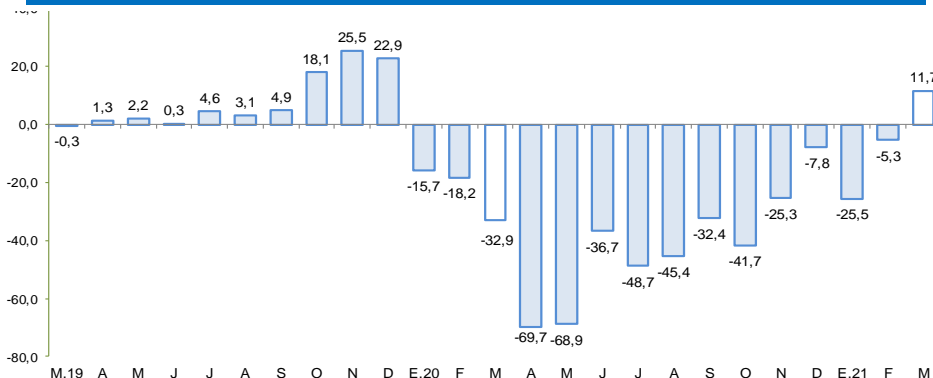

1/ Estimado a precios de 2007

Fuente: MINEM

## Cotización internacional de oro

(US\$/oz.tr. promedio mensual – London Metal Exchange)

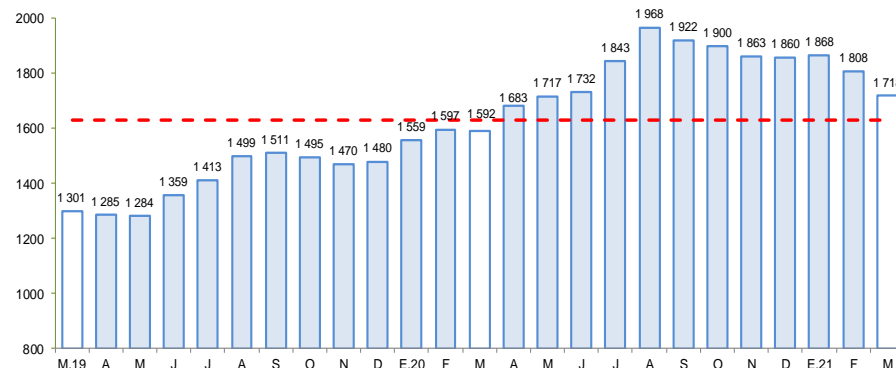

Fuente: Bloomberg.



Los despachos locales de cemento en marzo aumentaron 118,1 por ciento, mostrando una recuperación por séptimo mes consecutivo, luego de la contracción observada por efecto de las medidas del Gobierno Central frente al Covid-19.

## Ayacucho: Despachos de cemento

(Var.% con respecto a similar mes del año anterior)

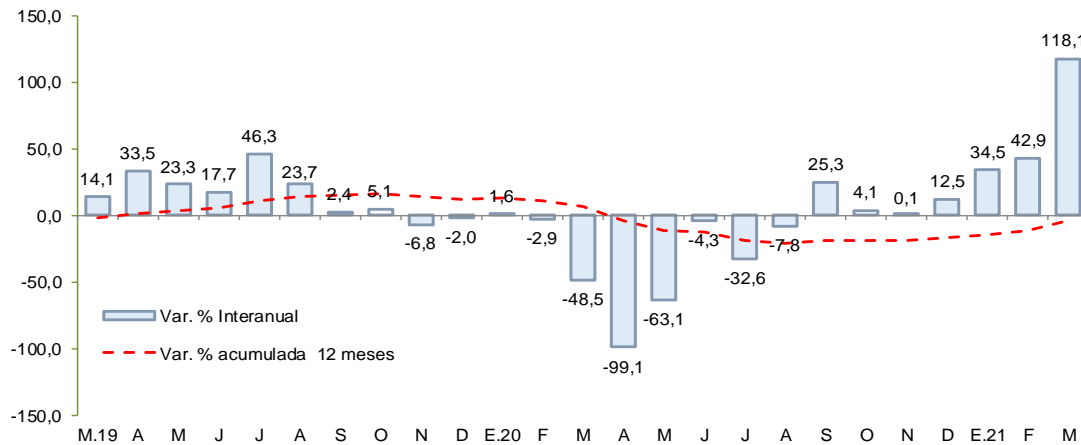

Fuente: UNACEM

- Los **despachos de cemento** en marzo aumentaron 118,1 por ciento frente a similar mes del año previo, ante la mayor inversión pública registrada en todos los niveles de gobierno, mostrando así una recuperación por séptimo mes consecutivo, luego de registrar 7 meses continuos de contracción, principalmente por efecto de las medidas frente al COVID-19.
- En el acumulado de enero a marzo los despachos de cemento crecieron en 55,9 por ciento sustentado también en la mayor ejecución en todos los niveles de gobierno, pero principalmente a nivel de los gobiernos sub nacionales.

En marzo de 2021, el crédito directo total en la región creció 19,2 por ciento con respecto a igual mes del año pasado, y en 0,5 por ciento con relación al mes previo. En términos interanuales, los créditos a empresas crecieron en 35,1 por ciento.

## Ayacucho: Crédito Directo

(Saldos a fin de periodo)

	Estructura % Mar-21	Saldo en millones de soles con TCF 1/		Tasa de crecimiento (%)	
		Feb-21	Mar-21	Mes	12 Meses
<b>Banco de la Nación</b>	<b>6,7</b>	<b>123</b>	<b>125</b>	<b>1,3</b>	<b>-9,6</b>
<b>Agrobanco</b>	<b>0,8</b>	<b>15</b>	<b>16</b>	<b>3,4</b>	<b>-13,8</b>
<b>Banca Múltiple</b>	<b>45,6</b>	<b>853</b>	<b>853</b>	<b>0,0</b>	<b>25,9</b>
<b>Instituciones No Bancarias</b>	<b>46,9</b>	<b>872</b>	<b>878</b>	<b>0,7</b>	<b>19,2</b>
Financieras	7,5	143	140	-1,7	3,5
Cajas Municipales	36,2	669	678	1,3	24,8
Cajas Rurales	3,2	59	59	0,3	5,5
Edpymes	0,0	1	1	-5,4	-45,4
Arrendamiento Financiero	0,0	0	0	-	-
<b>TOTAL</b>	<b>100,0</b>	<b>1 863</b>	<b>1 872</b>	<b>0,5</b>	<b>19,2</b>
<b>Empresas</b>	<b>69,9</b>	<b>1 302</b>	<b>1 308</b>	<b>0,5</b>	<b>35,1</b>
<b>Personas</b>	<b>30,1</b>	<b>562</b>	<b>564</b>	<b>0,5</b>	<b>-6,3</b>
Consumo	24,8	462	465	0,7	-7,0
Hipotecario	5,3	100	99	-0,6	-3,2
MN	96,7	1 798	1 810	0,6	17,1
ME	3,3	65	62	-3,5	149,8
ME (Mill. US\$)		20	19	-3,5	149,8

1/ Se utiliza tipo de cambio fijo (TCF) a diciembre 2019 (S/ 3.31 por dólar).

Fuente: SBS y AFP.

Elaboración: BCRP - Sucursal Huancayo. Departamento de Estudios Económicos.

- La **morosidad** al término de febrero de 2021 se situó en 5,9 por ciento, siendo inferior en 0,5 de punto porcentual respecto a similar mes del año previo. Los ratios más altos se registraron en las Edpymes (22,3 por ciento) y en Agrobanco (25,1 por ciento).

## Ayacucho: Crecimiento del crédito directo

(Var.% nominal con respecto a similar mes del año anterior)

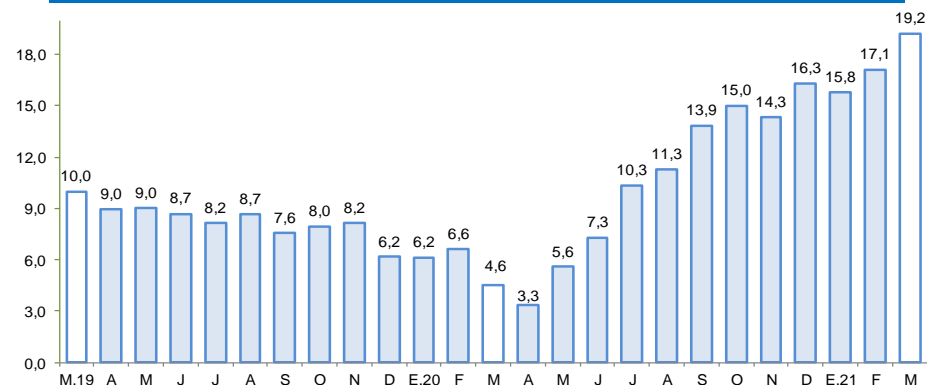

Fuente: SBS y AFP.

## Ayacucho: Tasa de morosidad 1/

(Porcentaje)

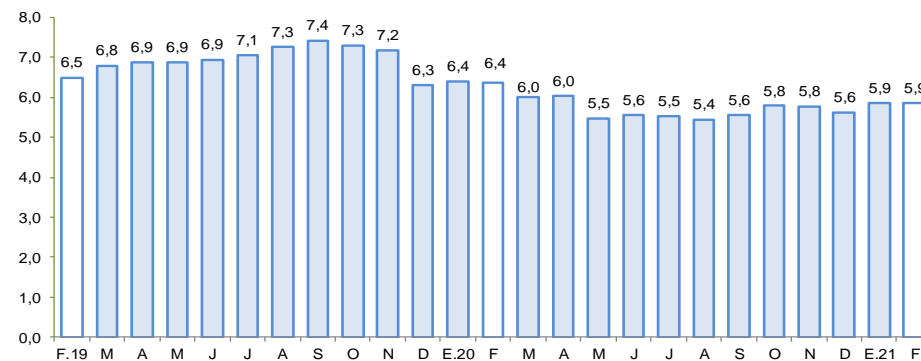

1/ Morosidad = (créditos vencidos + créditos en cobranza judicial) / colocaciones brutas.

Fuente: SBS y AFP.

En marzo 2021 los depósitos (S/ 1 600 millones) aumentaron en 37,1 por ciento respecto a similar mes de 2020, pero disminuyeron respecto del mes anterior en 1,2 por ciento. En términos interanuales, se observó mayores captaciones de depósitos a la vista (61,6 por ciento) y de ahorro (42,9 por ciento)

## Ayacucho: Depósitos (Saldos a fin de periodo)

	Estructura % Mar-21	Saldo en millones de soles con TCF 1/		Tasa de crecimiento %	
		Feb-21	Mar-21	Mes	12 Meses
<b>Banco de la Nación</b>	<b>34,4</b>	<b>562</b>	<b>551</b>	<b>-2,0</b>	<b>33,1</b>
<b>Banca Múltiple</b>	<b>46,4</b>	<b>753</b>	<b>743</b>	<b>-1,4</b>	<b>45,8</b>
<b>Instituciones No Bancarias</b>	<b>19,1</b>	<b>305</b>	<b>306</b>	<b>0,5</b>	<b>25,5</b>
Financieras	1,2	20	20	-0,9	16,1
Cajas Municipales	17,5	278	280	0,8	26,2
Cajas Rurales	0,4	7	6	-9,5	24,7
<b>TOTAL</b>	<b>100,0</b>	<b>1 619</b>	<b>1 600</b>	<b>-1,2</b>	<b>37,1</b>
Vista	24,6	398	393	-1,2	61,6
Ahorro	61,4	998	982	-1,5	42,9
A plazo	14,0	224	224	0,2	-5,1
MN	94,6	1 534	1 513	-1,3	38,9
ME	5,4	85	86	1,1	11,5
ME (Mill. US\$)		26	26	1,1	11,5

1/ Se utiliza tipo de cambio fijo (TCF) a diciembre 2019 (S/ 3.31 por dólar).

Fuente: SBS y AFP.

Elaboración: BCRP - Sucursal Huancayo. Departamento de Estudios Económicos.

## Ayacucho: Crecimiento de los depósitos

(Var.% nominal con respecto a similar mes del año anterior)

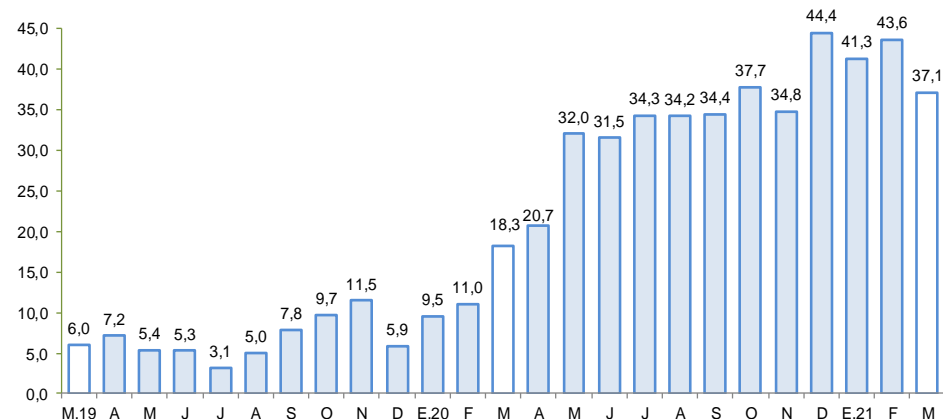

Fuente: SBS y AFP

## La inversión pública aumentó 146,1 por ciento en marzo de 2021 principalmente por la mayor ejecución a nivel del Gobierno Regional (214,2 por ciento) y de los municipios (129,7 por ciento).

### Ayacucho: Ejecución del Presupuesto de Inversiones 1/ 2/ (En millones de soles)

	Marzo			Enero - Marzo		
	2 020	2 021	Var % real	2 020	2 021	Var % real
Gobierno Nacional	3,6	6,1	64,3	8,9	15,7	72,1
Gobierno Regional	11,8	37,9	214,2	24,5	58,3	131,7
Gobiernos locales	30,8	72,7	129,7	64,5	108,4	63,8
<b>Inversión Pública</b>	<b>46,2</b>	<b>116,6</b>	<b>146,1</b>	<b>98,0</b>	<b>182,4</b>	<b>81,5</b>

1/ Información actualizada al 31 de Marzo de 2021

2/ Comprende la adquisición de activos no financieros.

Fuente: MEF

Elaboración: BCRP - Sucursal Huancayo.

### Ayacucho: Crecimiento de la Ejecución del Presupuesto de Inversiones (Var.% real)

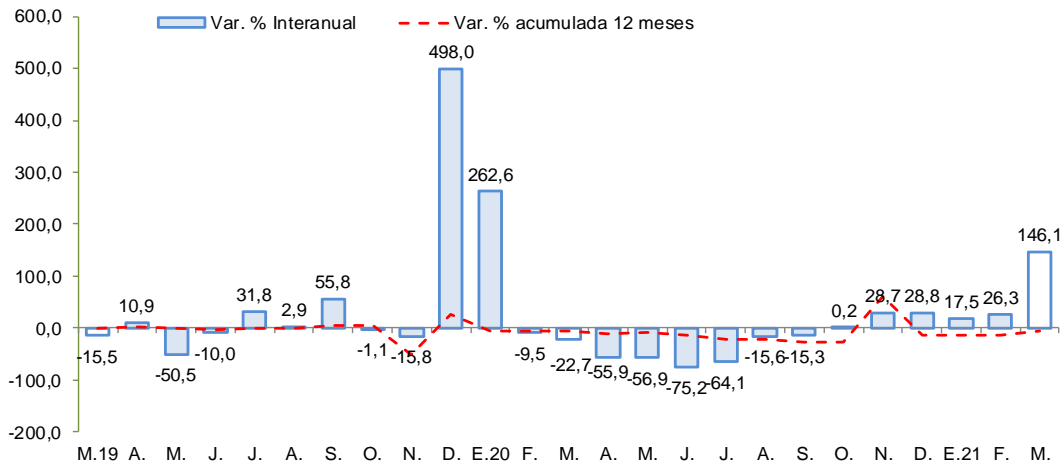

Fuente: MEF

- La **inversión pública** en los tres niveles de gobierno totalizó creció en 146,1 por ciento interanual, explicado por la recuperación paulatina de la ejecución de los gobiernos sub nacionales luego del confinamiento lo que significó en parte la paralización del sector construcción.
- Entre los **principales proyectos** que se ejecutaron en lo que va del año, destacaron en el Gobierno Nacional, “Mejoramiento del camino vecinal Vinchos - Paccha - Andabamba, distrito de Vinchos, provincia de Huamanga” con S/ 2,8 millones de gasto; “Rehabilitación y mejoramiento de la carretera Imperial – Mayocc - Ayacucho tramo Mayocc - Huanta” con S/ 2,0 millones; y “Mejoramiento de la carretera Acos Vinchos - Urpay - Huaychao - Huamancocha - Lucaspata, en el distrito de Acos Vinchos, provincia de Huamanga” con S/ 1,6 millones en gasto devengado.
- En el Gobierno Regional, “Mejoramiento del servicio educativo de la I.E. Los Andes en el distrito de Sancos, provincia de Huancasancos” con S/ 4,5 millones de gasto; “Reemplazo de la infraestructura e implementación del Centro de Salud San Juan Bautista de la red de salud Huamanga” con un devengado de S/ 4,3 millones y “Mejoramiento y ampliación de los servicios de salud del Hospital de Apoyo Daniel Alcides Carrión, en la provincia de Huanta” con S/ 4,0 millones en gasto devengado.
- En los gobiernos locales, “Mejoramiento de la transitabilidad vehicular y peatonal en el distrito de Carmen Alto, provincia de Huamanga” con un devengado de S/ 3,2 millones; “Mejoramiento del servicio en diversas instituciones educativas del distrito de Vinchos, provincia de Huamanga” con un gasto devengado de S/ 2,8 millones; y “Mejoramiento y creación del sistema drenaje pluvial en diversas avenidas del distrito de Carmen Alto, provincia de Huamanga” con un devengado de S/ 2,7 millones.