



**BANCO CENTRAL DE RESERVA DEL PERÚ**

# **Ayacucho: Síntesis de Actividad Económica - Febrero 2021 -**

**Departamento de Estudios Económicos  
Sucursal Huancayo**

Abril 2021

### Actividad Primaria

- El **sector agropecuario** disminuyó 30,3 por ciento en febrero, por la menor producción agrícola (-42,2 por ciento) ante la disminución en quinua (-42,5 por ciento), palta (-75,0 por ciento) y papa (-46,7 por ciento). En la parte pecuaria la disminución mensual de 0,8 por ciento, obedeció a la menor producción de carne de vacuno y ovino (-1,2 y -2,5 por ciento, respectivamente).
- La **actividad minera** disminuyó 8,7 por ciento en febrero, debido a la menor producción de plata (-15,3 por ciento) y oro (-12,6 por ciento) principalmente por parte de la Compañía Minera Ares.

### Otros Indicadores de Actividad Económica

- El **crédito directo total** en la región (S/ 1 863 millones) aumentó en 17,1 por ciento en febrero con relación a similar mes de 2020. Del mismo modo, los créditos a empresas registraron un crecimiento de 32,1 por ciento.
- La **inversión pública** (S/ 49,3 millones) en febrero aumentó en 26,3 por ciento ante el crecimiento en la ejecución del Gobierno Nacional (41,9 por ciento) y Regional (125,0 por ciento).

### Ayacucho: Otros indicadores de actividad económica (Variación % respecto a similar mes del año anterior)

	Set.20	Oct.20	Nov.20	Dic.20	Ene.21	Feb.21
Despachos de cemento 1/	↑25,3	↑ 4,1	↑ 0,1	↑12,5	↑34,5	↑42,9
Crédito total 2/	↑13,9	↑15,0	↑14,3	↑16,3	↑15,8	↑17,1
Crédito de consumo 2/	↓-4,8	↓-4,4	↓-5,1	↓-5,3	↓-5,9	↓-8,4
Crédito hipotecario 2/	↑ 0,1	↑ 0,2	↓-1,6	↓-3,2	↓-2,3	↓-2,0
Inversión pública 2/	↓-15,3	↑ 0,2	↑28,7	↑33,3	↑17,5	↑26,3

1/ En términos reales.

2/ En términos nominales.

Fuentes: BCRP - Sucursal Huancayo, UNACEM, SBS y MEF.

La actividad agropecuaria disminuyó 30,3 por ciento en febrero explicado por la menor producción del sub sector agrícola (-42,2 por ciento) y pecuario (-0,8 por ciento).

## Ayacucho: Producción de principales productos agropecuarios 1/ (En toneladas)

Subsectores	Estructura Porcentual 2019 2/	Febrero			Enero - Febrero				
		2020	2021	Var.%	Contribución al crecimiento 3/	2020	2021	Var.%	Contribución al crecimiento 3/
<b>AGRICOLA</b>	<b>64,8</b>			<b>-42,2</b>	<b>-30,1</b>			<b>-36,2</b>	<b>-24,6</b>
<b>Mercado externo y agroindustria</b>	<b>12,3</b>			<b>-66,7</b>	<b>-11,4</b>			<b>-56,8</b>	<b>-8,4</b>
Cacao	4,5	0	0	-	0,0	10	0	-100,0	-0,1
Quinua	2,9	2 059	1 183	-42,5	-2,0	2 380	2 413	1,4	0,0
Café	1,7	0	0	-	0,0	0	0	-	0,0
Palta	2,9	5 359	1 339	-75,0	-8,9	7 211	1 706	-76,3	-7,8
<b>Mercado interno</b>	<b>52,5</b>			<b>-34,4</b>	<b>-18,6</b>			<b>-30,5</b>	<b>-16,1</b>
Papa	24,8	36 620	19 509	-46,7	-14,6	55 002	33 579	-38,9	-11,7
Maíz amiláceo	4,0	0	0	-	0,0	0	0	-	0,0
Alfalfa	4,0	22 754	29 248	28,5	1,4	45 295	40 013	-11,7	-0,7
Cebada grano	1,5	0	0	-	0,0	0	0	-	0,0
Trigo	1,5	0	0	-	0,0	19	0	-100,0	0,0
Haba grano seco	1,5	0	5	-	0,0	0	5	-	0,0
Tuna	2,1	4 828	3 992	-17,3	-0,8	6 745	5 212	-22,7	-0,9
Maíz choclo	0,9	2 903	2 032	-30,0	-0,9	4 800	3 763	-21,6	-0,7
Arveja grano seco	1,2	15	0	-100,0	0,0	15	0	-100,0	0,0
Olluco	1,1	143	130	-9,1	-0,4	190	184	-3,2	0,0
Frijol grano seco	0,7	0	2	-	0,0	0	2	-	0,0
Arveja grano verde	0,7	1 389	1 315	-5,3	-0,1	2 191	2 420	10,5	0,2
<b>PECUARIO</b>	<b>35,2</b>			<b>-0,8</b>	<b>-0,2</b>			<b>-0,7</b>	<b>-0,2</b>
Carne de Vacuno	15,6	770	761	-1,2	-0,1	1 411	1 400	-0,8	-0,1
Leche Vacuno	8,2	4 198	4 205	0,2	0,0	6 352	6 362	0,2	0,0
Carne de Ovino	3,6	125	121	-2,5	-0,1	231	226	-1,9	-0,1
Carne de Porcino	1,9	181	182	0,8	0,0	345	348	0,7	0,0
<b>SECTOR AGROPECUARIO</b>	<b>100,0</b>			<b>-30,3</b>	<b>-30,3</b>			<b>-24,8</b>	<b>-24,8</b>

1/ Cifras preliminares.  
 2/ A precios de 2007.  
 3/ En base a la estructura de similar periodo de 2019.  
 4/ Peso neto.  
 Fuente: MINAGRI  
 Elaboración: BCRP - Sucursal Huancayo.

- El subsector **agrícola** disminuyó 42,2 por ciento en febrero, por la disminución en la producción orientada al mercado externo y agroindustria (-66,7 por ciento) ante la contracción en quinua (-42,5 por ciento) y palta (-75,0 por ciento). Por otro lado, la producción orientada al mercado interno disminuyó en 34,4 por ciento, por la menor producción de papa (-46,7 por ciento), tuna (-17,3 por ciento) y maíz choclo (-30,0 por ciento).
- Respecto a la parte **pecuaria**, la contracción de 0,8 por ciento en febrero, obedeció a la menor producción de carne de vacuno y ovino (-1,2 y -2,5 por ciento, respectivamente) ante la menor disponibilidad de pastos naturales.

## Ayacucho: Crecimiento de la producción agropecuaria 1/ (Var.% real respecto a similar mes del año anterior)

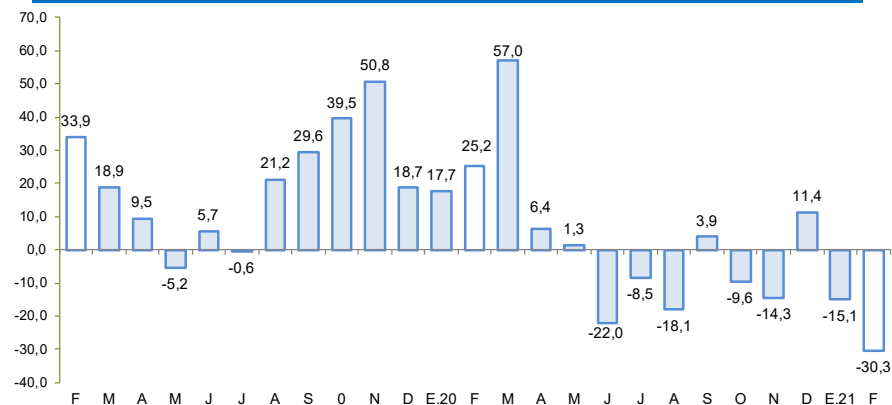

1/ Estimado a precios de 2007  
 Fuente: Ministerio de Agricultura y Riego

**En febrero de 2021, la producción minera disminuyó 8,7 por ciento, principalmente por la menor producción de oro (-12,6 por ciento) y plata (-15,3 por ciento).**

## Ayacucho: Producción Minera 1/

(Var. % real respecto al mismo periodo del año anterior)

Mineral	Estructura Porcentual 2019 2/	Febrero				Enero - Febrero			
		2020	2021	Var.%	Contribución 3/	2020	2021	Var.%	Contribución 3/
Oro (Onzas troy)	45,4	29 589	25 848	-12,6	-6,5	62 984	49 834	-20,9	-10,7
Plata (Onzas troy)	32,2	678 392	574 347	-15,3	-3,2	1 563 924	1 162 187	-25,7	-5,8
Zinc (TMF)	19,7	4 486	4 794	6,9	1,7	8 821	8 263	-6,3	-1,5
Plomo (TMF)	2,2	460	375	-18,5	-0,4	1 043	883	-15,3	-0,3
Cobre (TMF)	0,5	53	32	-40,0	-0,3	115	57	-50,4	-0,4
<b>SECTOR MINERÍA 2/</b>	<b>100,0</b>			<b>-8,7</b>	<b>-8,7</b>			<b>-18,7</b>	<b>-18,7</b>

1/ Cifras preliminares.

2/ A precios de 2007.

3/ En base a la estructura porcentual de similar periodo de 2019.

Fuente: Ministerio de Energía y Minas.

Elaboración: BCRP, Sucursal Huancayo. Departamento de Estudios Económicos.

- La producción **minera** disminuyó 8,7 por ciento en febrero, principalmente por la menor producción de plata (-15,3 por ciento) y oro (-12,6 por ciento), resaltando en el caso de plata, la menor ley registrada en la mina Pallancata operada por la Compañía Minera Ares. En el acumulado enero - febrero disminuyó 18,7 por ciento, por la menor producción de oro (-20,9 por ciento) y plata (-25,7 por ciento), por efecto de la suspensión de operaciones en los primeros meses del estado de emergencia para hacer frente al COVID-19.

- Es de precisar que, en lo que va el año, en términos de participación en el Valor Bruto de Producción (VBP) minero, destacó el oro con 49,8 por ciento, seguido de zinc (26,6 por ciento) y plata (20,8 por ciento).

## Ayacucho: Crecimiento de la producción minera 1/

(Var.% real respecto a similar mes del año anterior)

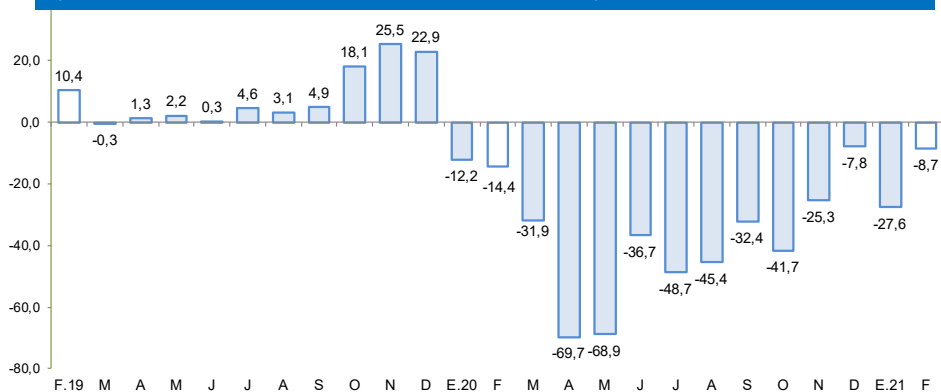

1/ Estimado a precios de 2007

Fuente: MINEM

## Cotización internacional de oro

(US\$/oz.tr. promedio mensual – London Metal Exchange)

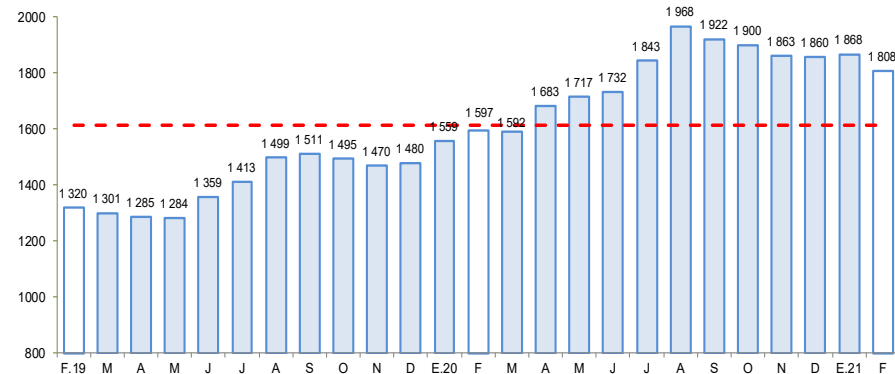

Fuente: Bloomberg.

Los despachos locales de cemento en febrero aumentaron 42,9 por ciento, mostrando una recuperación por sexto mes consecutivo, luego de la contracción observada por efecto de las medidas del Gobierno Central frente al Covid-19.

## Ayacucho: Despachos de cemento (Var.% con respecto a similar mes del año anterior)

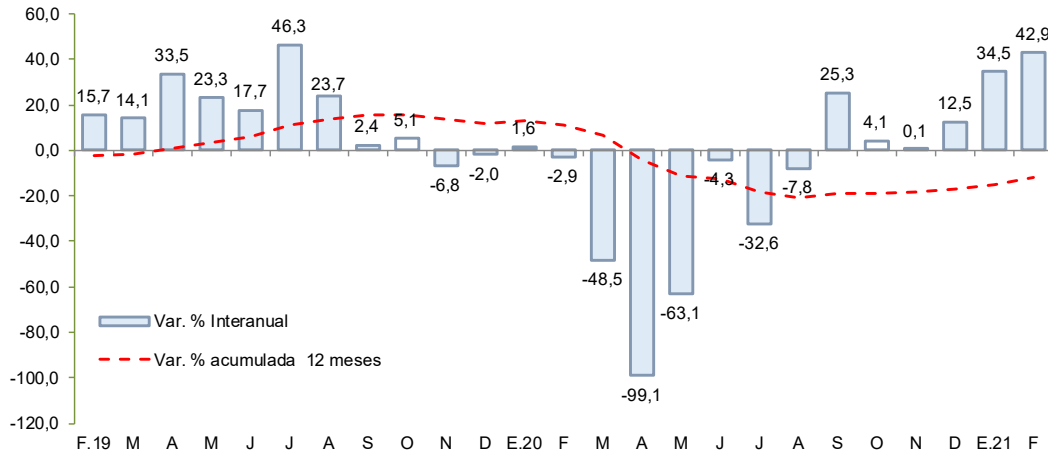

Fuente: UNACEM

- Los **despachos de cemento** en febrero aumentaron 42,9 por ciento frente a similar mes del año previo, ante la mayor inversión pública registrada en todos los niveles de gobierno, mostrando así una recuperación por sexto mes consecutivo, luego de registrar 7 meses continuos de contracción, principalmente por efecto de las medidas frente al COVID-19.
- De otro lado, en el acumulado de enero a febrero, los despachos de cemento crecieron en 23,9 por ciento sustentado también por la mayor ejecución en todos los niveles de gobierno, pero principalmente a nivel del Gobierno Nacional y Regional.

En febrero de 2021, el crédito directo total en la región (S/ 1 863 millones) creció 17,1 por ciento con respecto a igual mes del año pasado, y en 2,0 por ciento con relación al mes previo. En términos interanuales, los créditos a empresas crecieron en 32,1 por ciento.

## Ayacucho: Crédito Directo

(Saldos a fin de periodo)

	Estructura % Feb-21	Saldo en millones de soles con TCF 1/		Tasa de crecimiento (%)	
		Ene-21	Feb-21	Mes	12 Meses
<b>Banco de la Nación</b>	<b>6,6</b>	<b>124</b>	<b>123</b>	<b>-1,1</b>	<b>-12,2</b>
<b>Agrobanco</b>	<b>0,8</b>	<b>14</b>	<b>15</b>	<b>5,6</b>	<b>-15,5</b>
<b>Banca Múltiple</b>	<b>45,8</b>	<b>816</b>	<b>853</b>	<b>4,6</b>	<b>24,7</b>
<b>Instituciones No Bancarias</b>	<b>46,8</b>	<b>872</b>	<b>872</b>	<b>-0,1</b>	<b>16,4</b>
Financieras	7,7	147	143	-2,6	4,7
Cajas Municipales	35,9	666	669	0,4	21,0
Cajas Rurales	3,2	59	59	0,2	2,3
Edpymes	0,0	1	1	-6,4	-44,5
Arrendamiento Financiero	0,0	0	0	-	-
<b>TOTAL</b>	<b>100,0</b>	<b>1 827</b>	<b>1 863</b>	<b>2,0</b>	<b>17,1</b>
<b>Empresas</b>	<b>69,9</b>	<b>1 255</b>	<b>1 302</b>	<b>3,7</b>	<b>32,1</b>
<b>Personas</b>	<b>30,1</b>	<b>572</b>	<b>562</b>	<b>-1,8</b>	<b>-7,3</b>
Consumo	24,8	473	462	-2,4	-8,4
Hipotecario	5,4	99	100	1,2	-2,0
MN	96,5	1 807	1 798	-0,5	15,0
ME	3,5	20	65	228,9	140,2
ME (Mill. US\$)		6	20	228,9	140,2

1/ Se utiliza tipo de cambio fijo (TCF) a diciembre 2019 (S/ 3.31 por dólar).

Fuente: SBS y AFP.

Elaboración: BCRP - Sucursal Huancayo. Departamento de Estudios Económicos.

- La **morosidad** al término de enero de 2021 se situó en 5,9 por ciento, siendo inferior en 0,5 de punto porcentual respecto a similar mes del año previo. Los ratios más altos se registraron en las Edpymes (21,3 por ciento) y en Agrobanco (27,1 por ciento).

## Ayacucho: Crecimiento del crédito directo

(Var.% nominal con respecto a similar mes del año anterior)

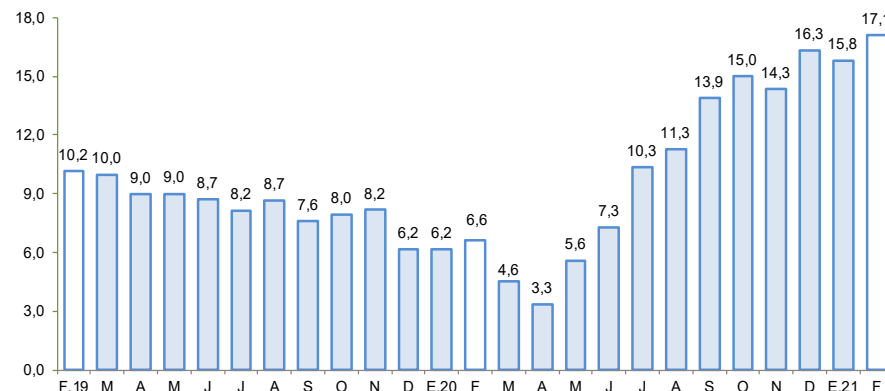

Fuente: SBS y AFP.

## Ayacucho: Tasa de morosidad 1/

(Porcentaje)

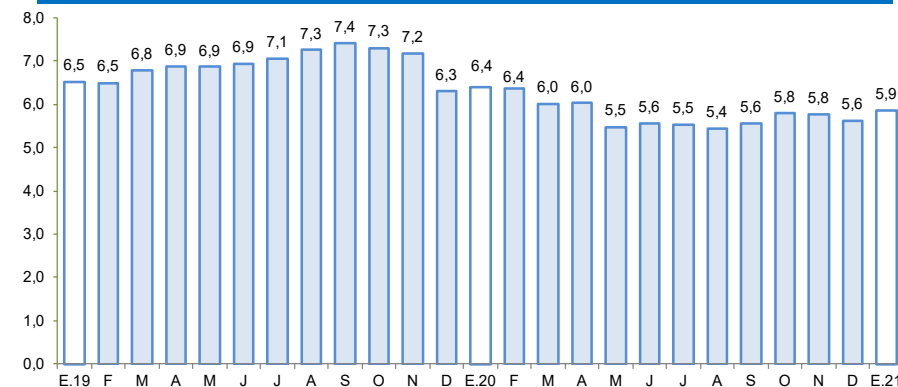

1/ Morosidad = (créditos vencidos + créditos en cobranza judicial) / colocaciones brutas.

Fuente: SBS y AFP.

En febrero de 2021 los depósitos (S/ 1 619 millones) aumentaron en 43,6 por ciento respecto a similar mes de 2020, pero disminuyeron respecto del mes anterior en 0,8 por ciento. En términos interanuales, se observó mayores captaciones de depósitos a la vista (64,9 por ciento) y de ahorro (53,2 por ciento)

## Ayacucho: Depósitos (Saldos a fin de periodo)

	Estructura % Feb-21	Saldo en millones de soles con TCF 1/		Tasa de crecimiento (%)	
		Ene-21	Feb-21	Mes	12 Meses
<b>Banco de la Nación</b>	<b>34,7</b>	<b>564</b>	<b>562</b>	<b>-0,3</b>	<b>46,5</b>
<b>Banca Múltiple</b>	<b>46,5</b>	<b>767</b>	<b>753</b>	<b>-1,8</b>	<b>52,6</b>
<b>Instituciones No Bancarias</b>	<b>18,8</b>	<b>302</b>	<b>305</b>	<b>0,9</b>	<b>21,4</b>
Financieras	1,2	20	20	-1,7	13,4
Cajas Municipales	17,1	275	278	0,8	21,8
Cajas Rurales	0,4	6	7	10,0	27,7
<b>TOTAL</b>	<b>100,0</b>	<b>1 633</b>	<b>1 619</b>	<b>-0,8</b>	<b>43,6</b>
Vista	24,5	422	398	-5,7	64,9
Ahorro	61,6	986	998	1,2	53,2
Aplazo	13,8	225	224	-0,6	-5,0
MN	94,7	1 550	1 534	-1,0	46,2
ME	5,3	83	85	3,4	8,2
ME (Mill. US\$)		25	26	3,4	8,2

1/ Se utiliza tipo de cambio fijo (TCF) a diciembre 2019 (S/ 3.31 por dólar).

Fuente: SBS y AFP.

Elaboración: BCRP - Sucursal Huancayo. Departamento de Estudios Económicos.

## Ayacucho: Crecimiento de los depósitos (Var. % nominal con respecto a similar mes del año anterior)

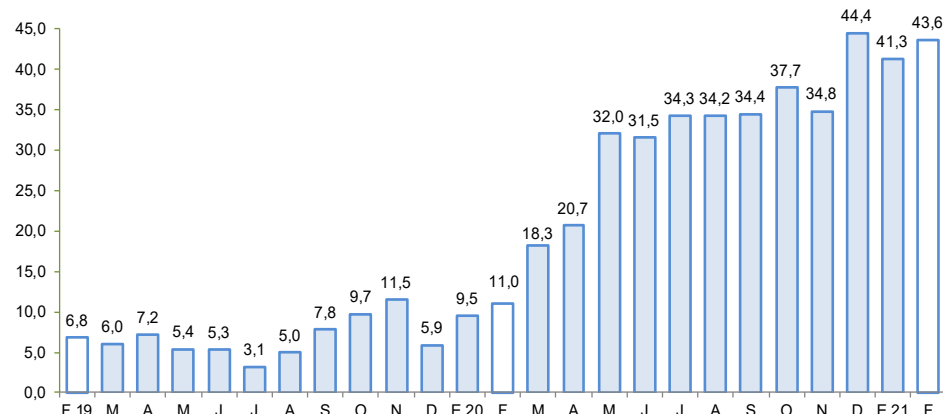

Fuente: SBS y AFP

## La inversión pública aumentó 26,3 por ciento en febrero de 2021 principalmente por la mayor ejecución a nivel del Gobierno Nacional (41,9 por ciento) y Regional (125,0 por ciento).

### Ayacucho: Ejecución del Presupuesto de Inversiones 1/ 2/ (En millones de soles)

	Febrero			Enero - Febrero		
	2 020	2 021	Var % real	2 020	2 021	Var % real
Gobierno Nacional	3,5	5,1	41,9	5,3	9,6	77,4
Gobierno Regional	6,6	15,3	125,0	12,8	20,4	55,6
Gobiernos locales	28,0	28,9	0,8	33,7	35,8	3,5
<b>Inversión Pública</b>	<b>38,1</b>	<b>49,3</b>	<b>26,3</b>	<b>51,8</b>	<b>65,8</b>	<b>23,9</b>

1/ Información actualizada al 28 de febrero de 2021

2/ Comprende la adquisición de activos no financieros.

Fuente: MEF

Elaboración: BCRP - Sucursal Huancayo.

### Ayacucho: Crecimiento de la Ejecución del Presupuesto de Inversiones (Var. % real)

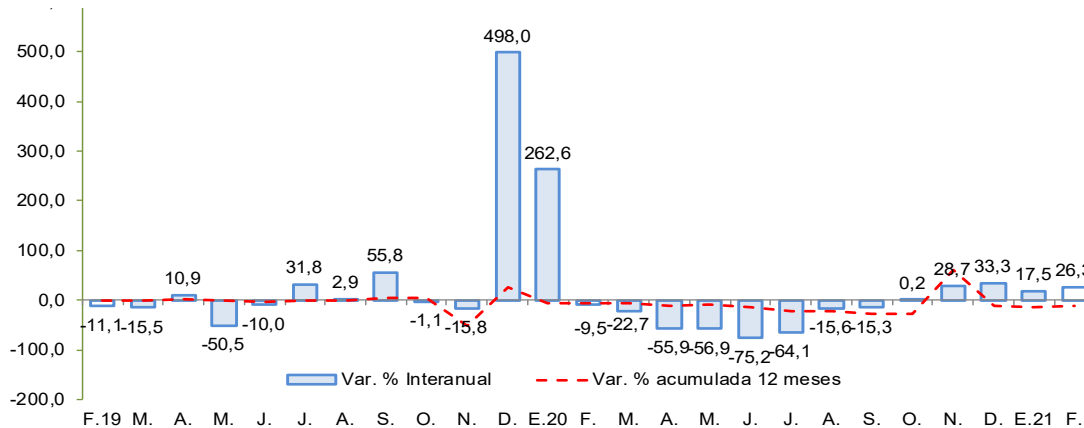

Fuente: MEF

- La **inversión pública** en los tres niveles de gobierno totalizó en febrero S/ 49,3 millones, mostrando un crecimiento de 26,3 por ciento respecto de similar mes de 2020. Este crecimiento se dio por quinto mes consecutivo, luego de ocho meses consecutivos de contracción, debido al confinamiento que significó en parte la paralización del sector construcción.
- Entre los **principales proyectos** que se ejecutaron en lo que va del año, destacaron en el Gobierno Nacional, “Rehabilitación y mejoramiento de la carretera Imperial – Mayocc - Ayacucho tramo Mayocc - Huanta” con S/ 1,8 millones de gasto devengado; “Mejoramiento de la carretera Acos Vinchos - Urcay - Huaychao - Huamancocha - Lucaspata, en la provincia de Huamanga” con S/ 1,6 millones de gasto; y “Mejoramiento del camino vecinal Vinchos - Paccha - Andabamba, distrito de Vinchos, provincia de Huamanga” con S/ 1,1 millón en gasto devengado.
- En el Gobierno Regional, “Mejoramiento del servicio educativo del nivel secundario en la I.E. Los Andes de la localidad de Huancasancos, provincia de Huancasancos” con S/ 3,7 millones de gasto; “Mejoramiento del servicio educativo del nivel secundario en la I.E. Colegio Mixto Industrial N° 12 Cristo Rey, provincia de Parinacochas” con un devengado de S/ 2,8 millones y “Mejoramiento y ampliación de los servicios de salud del Hospital de Apoyo de Huanta Daniel Alcides Carrión, provincia de Huanta” con S/ 2,0 millones en gasto devengado.
- En los gobiernos locales, “Creación, mejoramiento y ampliación del servicio de agua y saneamiento rural en seis localidades de la provincia de La Mar” con un devengado de S/ 1,4 millones; “Mejoramiento y ampliación de los servicios de agua potable y saneamiento en cuatro localidades de la provincia de Huanta” con un gasto devengado de S/ 1,4 millones; y “Creación del sistema de agua potable y alcantarillado en el centro poblado de Pomaccocha, Huancute y Tambobamba, en la provincia de Parinacochas” con un devengado de S/ 1,1 millón.