



BANCO CENTRAL DE RESERVA DEL PERÚ

Ayacucho: Síntesis de Actividad Económica - Enero 2021-

**Departamento de Estudios Económicos
Sucursal Huancayo**

Marzo 2021

Actividad Primaria

- El **sector agropecuario** disminuyó 15,1 por ciento en enero, por la menor producción agrícola (-24,1 por ciento) ante la disminución en cacao (-100,0 por ciento), palta (-80,2 por ciento) y papa (-23,5 por ciento). En la parte pecuaria, la disminución mensual de 0,5 por ciento, obedeció a la menor producción de carne de vacuno y ovino (-0,4 y -1,3 por ciento, respectivamente).
- La **actividad minera** disminuyó 25,7 por ciento en enero, debido a la menor producción de plata (-33,4 por ciento) y oro (-28,2 por ciento) principalmente por parte de la Compañía Minera Ares.

Otros Indicadores de Actividad Económica

- El **crédito directo total** en la región (S/ 1 827 millones) aumentó en 15,8 por ciento en enero con relación a similar mes de 2020. Del mismo modo, los créditos a empresas registraron un crecimiento de 28,9 por ciento.
- La **inversión pública** (S/ 16,5 millones) en enero aumentó en 17,5 por ciento ante el crecimiento en la ejecución del Gobierno Nacional (147,0 por ciento) y de los municipios (16,7 por ciento).

Ayacucho: Otros indicadores de actividad económica
(Variación % respecto a similar mes del año anterior)

	Ago.20	Set.20	Oct.20	Nov.20	Dic.20	Ene.21
Despachos de cemento 1/	↓ -7,8	↑ 25,3	↑ 4,1	↑ 0,1	↑ 12,5	↑ 34,5
Crédito total 2/	↑ 11,3	↑ 13,9	↑ 15,0	↑ 14,3	↑ 16,3	↑ 15,8
Crédito de consumo 2/	↓ -3,9	↓ -4,8	↓ -4,4	↓ -5,1	↓ -5,3	↓ -5,9
Crédito hipotecario 2/	↓ -1,1	↑ 0,1	↑ 0,2	↓ -1,6	↓ -3,2	↓ -2,3
Inversión pública 2/	↓ -15,6	↓ -15,3	↑ 0,2	↑ 28,7	↑ 33,3	↑ 17,5

1/ En términos reales.

2/ En términos nominales.

Fuentes: BCRP - Sucursal Huancayo, UNACEM, SBS y MEF.

La actividad agropecuaria disminuyó 15,4 por ciento en enero explicado por la menor producción del sub sector agrícola (-24,1 por ciento) y pecuario (-0,5 por ciento).

Ayacucho: Producción de principales productos agropecuarios 1/ (En toneladas)

Subsectores	Estructura Porcentual 2019 2/	Enero			Contribución al crecimiento 3/
		2020	2021	Var.%	
AGRÍCOLA	64,8			-24,1	-14,9
Mercado externo					
y agroindustria	12,3			-29,4	-3,2
Cacao	4,5	10	0	-100,0	-0,2
Quinua	2,9	321	1 230	283,2	3,7
Café	1,7	0	0	-	0,0
Palta	2,9	1 852	367	-80,2	-5,8
Mercado interno	52,5			-23,0	-11,7
Papa	24,8	18 382	14 070	-23,5	-6,5
Maíz amiláceo	4,0	0	0	-	0,0
Alfalfa	4,0	22 541	10 765	-52,2	-4,6
Cebada grano	1,5	0	0	-	0,0
Trigo	1,5	19	0	-100,0	-0,1
Haba grano seco	1,5	0	0	-	0,0
Tuna	2,1	1 917	1 220	-36,4	-1,2
Maíz choclo	0,9	1 897	1 731	-8,8	-0,3
Arveja grano seco	1,2	0	0	-	0,0
Olluco	1,1	47	54	14,9	0,5
Frijol grano seco	0,7	0	0	-	0,0
Arveja grano verde	0,7	802	1 105	37,8	0,9
PECUARIO	35,2			-0,5	-0,2
Carne de Vacuno	15,6	642	639	-0,4	-0,1
Leche Vacuno	8,2	2 153	2 156	0,1	0,0
Carne de Ovino	3,6	106	105	-1,3	-0,1
Carne de Porcino	1,9	164	165	0,6	0,0
SECTOR AGROPECUARIO	100,0			-15,1	-15,1

1/ Cifras preliminares.

2/ A precios de 2007.

3/ En base a la estructura de similar periodo de 2019.

4/ Peso neto.

Fuente: MINAGRI

Elaboración: BCRP - Sucursal Huancayo.

- El subsector **agrícola** en enero se contrajo en 24,1 por ciento, debido a la disminución en la producción orientada al mercado externo y agroindustria (-29,4 por ciento) ante la contracción en cacao (-100,0 por ciento) y palta (-80,2 por ciento). La producción para el mercado interno disminuyó en 23,0 por ciento, por la menor desempeño de papa (-23,5 por ciento), tuna (-36,4 por ciento) y maíz choclo (-8,8 por ciento).
- Respecto a la parte **pecuaria**, la contracción de 0,5 por ciento en enero, obedeció a la menor producción de carne de vacuno y ovino (-0,4 y -1,3 por ciento, respectivamente) ante la menor disponibilidad de pastos naturales.

Ayacucho: Crecimiento de la producción agropecuaria 1/ (Var.% real respecto a similar mes del año anterior)

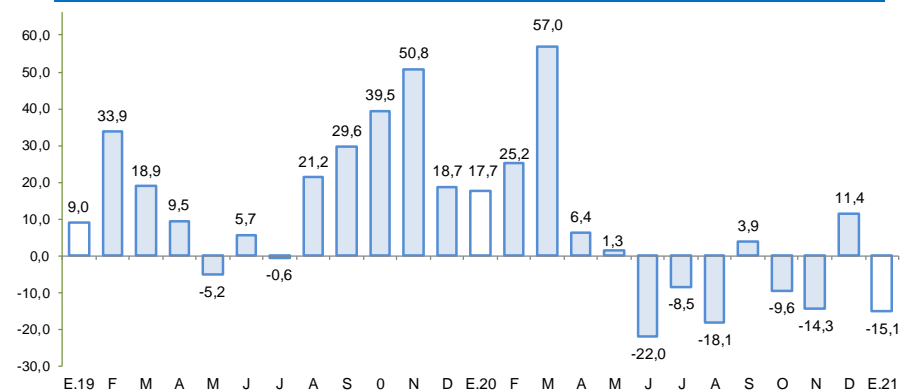

1/ Estimado a precios de 2007

Fuente: Ministerio de Agricultura y Riego

En enero 2021, la producción minera disminuyó 25,7 por ciento, por la menor producción de oro (-28,2 por ciento) y plata (-33,4 por ciento).

Ayacucho: Producción Minera 1/ (Var. % real respecto al mismo periodo del año anterior)

Mineral	Estructura Porcentual 2019 2/	Enero			Contribución 3/
		2020	2021	Var.%	
Oro (Onzas troy)	45,4	33 383	23 985	- 28,2	-14,8
Plata (Onzas troy)	32,2	882 447	587 839	- 33,4	-8,3
Zinc (TMF)	19,7	3 964	3 468	- 12,5	-2,5
Plomo (TMF)	2,2	546	508	- 6,9	-0,2
Cobre (TMF)	0,5	24	25	3,3	0,0
SECTOR MINERÍA 2/	100,0			-25,7	-25,7

1/ Cifras preliminares.

2/ A precios de 2007.

3/ En base a la estructura porcentual de similar periodo de 2019.

Fuente: Ministerio de Energía y Minas.

Elaboración: BCRP, Sucursal Huancayo. Departamento de Estudios Económicos.

- La producción minera disminuyó 25,7 por ciento en enero, principalmente por la menor producción de plata (-33,4 por ciento) y oro (-28,2 por ciento), resaltando en el caso de plata, la menor ley registrada en la mina Pallancata operada por la Compañía Minera Ares.
- Es de precisar que, en el primer mes del año, en términos de participación en el Valor Bruto de Producción (VBP) minero, destacó el oro con 50,8 por ciento, seguido de zinc (23,7 por ciento) y plata (22,3 por ciento).

Ayacucho: Crecimiento de la producción minera 1/ (Var.% real respecto a similar mes del año anterior)

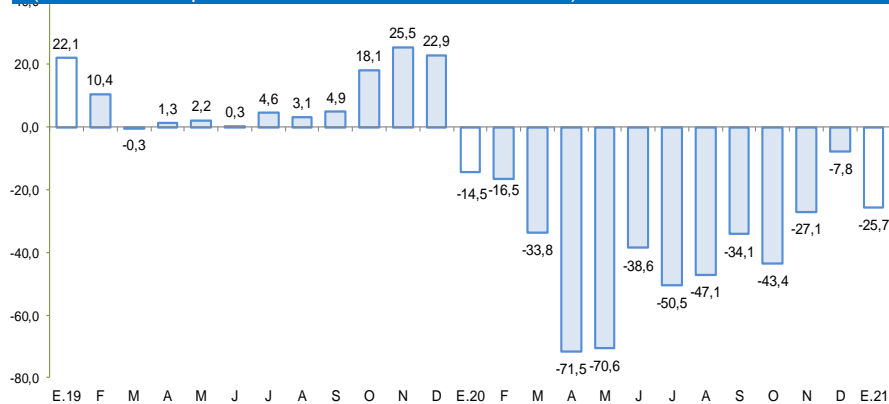

1/ Estimado a precios de 2007

Fuente: MINEM

Cotización internacional de oro (US\$/oz.tr. promedio mensual – London Metal Exchange)

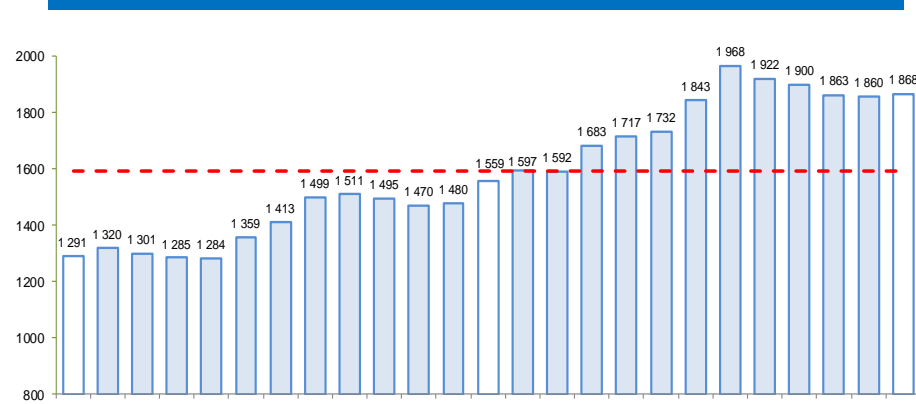

Fuente: Bloomberg.

Los despachos locales de cemento en enero aumentaron 34,5 por ciento, mostrando una recuperación por quinto mes consecutivo, luego de la contracción observada por efecto de las medidas del Gobierno Central frente al Covid-19.

Ayacucho: Despachos de cemento

(Var.% con respecto a similar mes del año anterior)

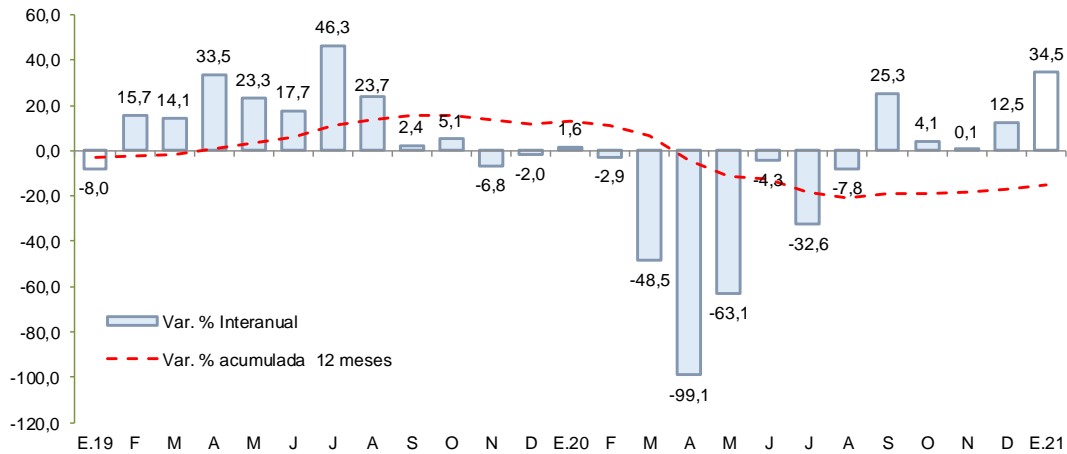

Fuente: UNACEM

- Los **despachos de cemento** en enero aumentaron 34,5 por ciento frente a similar mes del año previo, ante la mayor inversión pública registrada por los municipios, mostrando así una recuperación por quinto mes consecutivo, luego de registrar 7 meses continuos de contracción, principalmente por efecto de las medidas frente al COVID-19.

En enero, el crédito directo creció 15,8 por ciento con respecto a igual mes del año pasado, pero disminuyó en 0,7 por ciento con relación al mes previo. En términos interanuales, los créditos a empresas crecieron en 28,9 por ciento.

Ayacucho: Crédito Directo

(Saldos a fin de periodo)

	Estructura % Ene-21	Saldo en millones de soles con TCF 1/		Tasa de crecimiento (%)	
		Dic-20	Ene-21	Mes	12 Meses
Banco de la Nación	6,8	124	124	0,1	-11,4
Agrobanco	0,8	14	14	5,0	-20,0
Banca Múltiple	44,6	827	816	-1,4	19,5
Instituciones No Bancarias	47,8	874	872	-0,2	18,4
Financieras	8,0	148	147	-0,9	10,1
Cajas Municipales	36,5	667	666	-0,1	22,4
Cajas Rurales	3,2	59	59	0,3	1,4
Edpymes	0,1	1	1	-8,7	-41,7
Arrendamiento Financiero	0,0	0	0	-	-
TOTAL	100,0	1 839	1 827	-0,7	15,8
Empresas	68,7	1 268	1 255	-1,1	28,9
Personas	31,3	571	572	0,2	-5,3
Consumo	25,9	473	473	0,1	-5,9
Hipotecario	5,4	98	99	0,4	-2,3
MN	98,9	1 819	1 807	-0,7	16,5
ME	1,1	20	20	-1,5	-25,5
ME (Mill. US\$)		6	6	-1,5	-25,5

1/ Tipo de cambio fijo, diciembre 2019 (S/ 3.31 por US\$)

Fuente: SBS y AFP.

Elaboración: BCRP - Sucursal Huancayo. Departamento de Estudios Económicos.

- La **morosidad** al término de diciembre de 2020 se situó en 5,6 por ciento, siendo inferior en 0,7 de punto porcentual respecto a similar mes del año previo. Los ratios más altos se registraron en las Edpymes (22,5 por ciento) y en Agrobanco (29,2 por ciento).

Ayacucho: Crecimiento del crédito directo

(Var.% nominal con respecto a similar mes del año anterior)

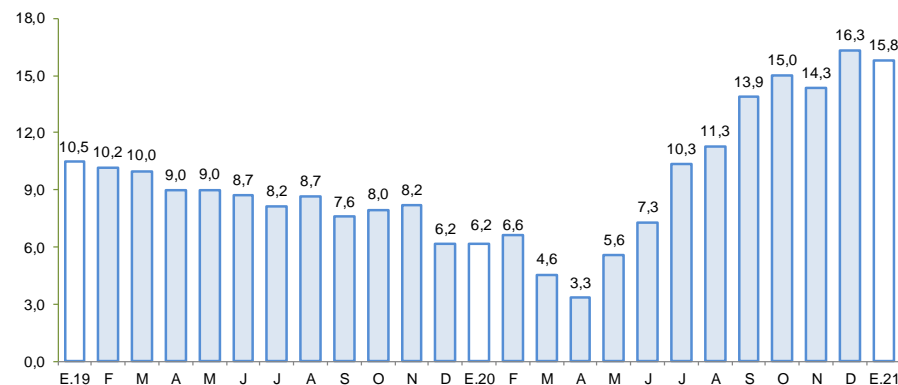

Fuente: SBS y AFP.

Ayacucho: Tasa de morosidad 1/

(Porcentaje)

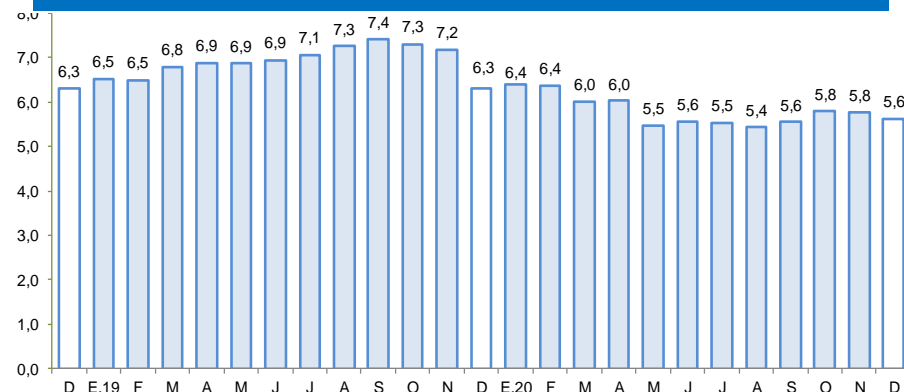

1/ Morosidad = (créditos vencidos + créditos en cobranza judicial) / colocaciones brutas.

Fuente: SBS y AFP.

En enero, los depósitos aumentaron en 41,3 por ciento respecto a similar mes de 2020, pero disminuyeron respecto del mes anterior en 1,4 por ciento. En términos interanuales, se observó mayores captaciones de depósitos a la vista (46,9 por ciento) y de ahorro (53,9 por ciento)

Ayacucho: Depósitos (Saldos a fin de periodo)

	Estructura % Ene-21	Saldo en millones de soles con TCF 1/		Tasa de crecimiento (%)	
		Dic-20	Ene-21	Mes	12 Meses
Banco de la Nación	34,5	583	564	-3,3	41,1
Banca Múltiple	47,0	765	767	0,2	52,0
Instituciones No Bancarias	18,5	307	302	-1,7	20,2
Financieras	1,2	21	20	-1,7	20,1
Cajas Municipales	16,9	280	275	-1,7	20,2
Cajas Rurales	0,4	7	6	-3,1	18,5
TOTAL	100,0	1 656	1 633	-1,4	41,3
Vista	25,8	419	422	0,7	46,9
Ahorro	60,4	1 007	986	-2,1	53,9
A plazo	13,8	230	225	-2,0	-1,1
MN	94,9	1 570	1 550	-1,3	45,3
ME	5,1	86	83	-3,8	-6,5
ME (Mill. US\$)		26	25	-3,8	-6,5

1/ Tipo de cambio fijo, diciembre 2019 (S/ 3.31 por US\$)

Fuente: SBS y AFP.

Elaboración: BCRP - Sucursal Huancayo. Departamento de Estudios Económicos.

Ayacucho: Crecimiento de los depósitos (Var.% nominal con respecto a similar mes del año anterior)

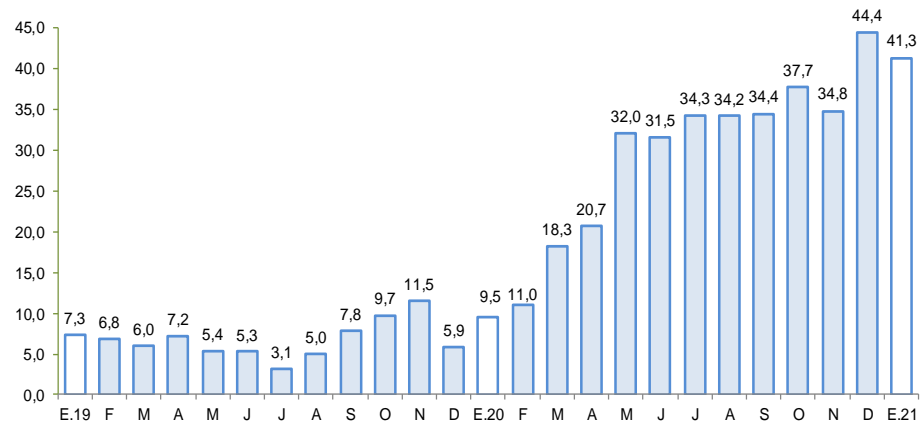

Fuente: SBS y AFP

La inversión pública aumentó 17,5 por ciento en enero de 2021 por la mayor ejecución a nivel del Gobierno Nacional (147,0 por ciento) y de los municipios (16,7 por ciento).

Ayacucho: Ejecución del Presupuesto de Inversiones 1/ 2/ (En millones de soles)

	Enero		
	2 020	2 021	Var % real
Gobierno Nacional	1,8	4,5	147,0
Gobierno Regional	6,1	5,1	-19,5
Gobiernos locales	5,7	6,9	16,7
Inversión Pública	13,7	16,5	17,5

1/ Información actualizada al 31 de enero de 2021

2/ Comprende la adquisición de activos no financieros.

Fuente: MEF

Elaboración: BCRP - Sucursal Huancayo.

Ayacucho: Crecimiento de la Ejecución del Presupuesto de Inversiones (Var.% real)

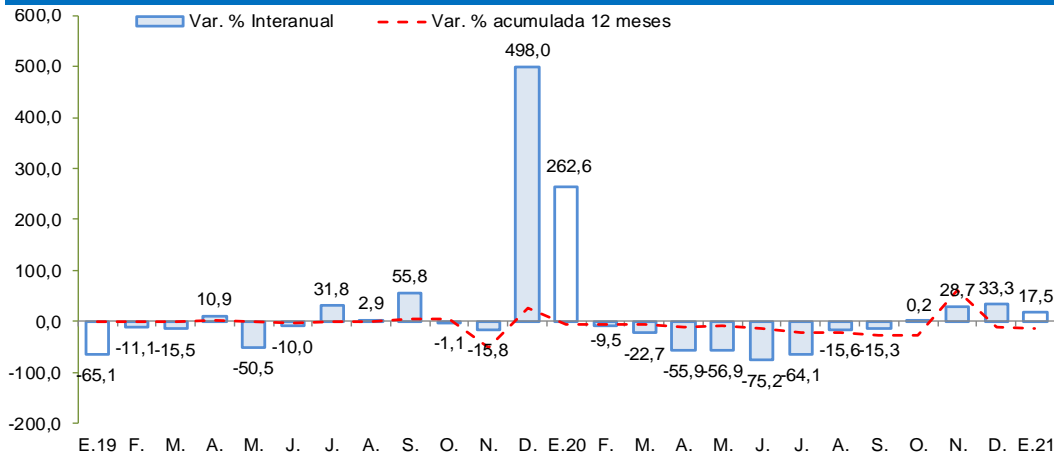

Fuente: MEF

- La **inversión pública** en los tres niveles de gobierno totalizó en enero S/ 16,5 millones, creciendo en 17,5 por ciento respecto de similar mes del año pasado. Este crecimiento se dio por cuarto mes consecutivo, luego de ocho meses consecutivos de contracción, debido al confinamiento social obligatorio.
- Entre los **principales proyectos** que se ejecutaron en lo que va del año, destacaron en el Gobierno Nacional, “Mejoramiento de la carretera Acos Vinchos - Urpay - Huaychao - Huamanccochoa - Lucaspata, provincia de Huamanga” con S/ 1,6 millones de gasto devengado; “Rehabilitación y Mejoramiento de la carretera Imperial – Mayocc - Ayacucho tramo Mayocc - Huanta” con S/ 1,5 millones en gasto devengado; y “Gestión del programa de apoyo al transporte subnacional - Pats” con S/ 0,3 millones en gasto devengado.
- En el Gobierno Regional, “Mejoramiento del servicio educativo del nivel secundario en la I.E Estatal Los Andes de la Localidad de Huancasancos distrito de Sancos, provincia de Huancasancos” con S/ 2,4 millones; “Mejoramiento del Hospital de apoyo San Francisco, en la provincia La Mar” con un devengado de S/ 1,1 millón, y “Reemplazo de la Infraestructura del Centro de Salud San Juan Bautista, provincia de Huamanga” con S/ 0,5 millones en gasto devengado.
- En los gobiernos locales, “Creación, mejoramiento y ampliación del servicio de agua y saneamiento rural en seis localidades del distrito de Chilcas, provincia La Mar” con un devengado de S/ 1,2 millones; “Mejoramiento y creación de los servicios de agua potable en la Localidad de Ramón Castilla, distrito de Totos, provincia de Cangallo” con un gasto devengado de S/ 0,8 millones; y “Mejoramiento e instalación del sistema de agua potable y alcantarillado, en el distrito de Socos, provincia de Huamanga” con un devengado de S/ 0,5 millones.