

BANCO CENTRAL DE RESERVA DEL PERÚ
SUCURSAL HUANCAYO



PASCO: Síntesis de Actividad Económica
Diciembre 2020¹

Departamento de Estudios Económicos

¹ En el presente informe participaron Francisco Callupe Casaño y Joel Jovani Turco Quinto.

ÍNDICE

Página

RESUMEN EJECUTIVO.....	3
I. ACTIVIDAD PRODUCTIVA.....	5
1. Actividad primaria.....	5
1.1 Sector agropecuario.....	5
1.2 Sector minería.....	7
2. Otros indicadores sectoriales.....	8
2.1 Sector construcción.....	8
2.2 Arribos a los establecimientos de hospedaje.....	8
II. SECTOR EXTERNO.....	9
1. Exportaciones.....	9
III. CRÉDITOS Y DEPÓSITOS.....	10
1. Créditos.....	10
2. Depósitos.....	12
IV. EJECUCIÓN DEL PRESUPUESTO PÚBLICO.....	13
1. Ejecución del Presupuesto Público de Gastos Corrientes.....	13
2. Ejecución del Presupuesto Público de Inversiones.....	13
V. ANEXOS.....	16



RESUMEN EJECUTIVO

Principales hechos de importancia

- En diciembre, el **sector minero** decreció en 22,2 por ciento interanual, ante la menor producción de cobre (-34,9 por ciento), plomo (-16,9 por ciento), zinc (-20,8 por ciento), oro (-53,2 por ciento) y plata (-4,4 por ciento). Asimismo, el **sector agropecuario** disminuyó en 0,4 por ciento interanual en diciembre, sustentado en la reducción de la actividad agrícola (-3,2 por ciento), no obstante el incremento del subsector pecuario (5,3 por ciento).
- En cuanto a los **otros indicadores de actividad económica**, en diciembre se incrementaron el crédito total (5,9 por ciento), despachos de cemento (15,7 por ciento) e inversión pública (19,8 por ciento); mientras que disminuyeron los créditos de consumo (-9,2 por ciento) e hipotecario (-0,7 por ciento).

Actividad primaria

- El **sector agropecuario** decreció en 0,4 por ciento interanual en diciembre, sustentado en la disminución de la actividad agrícola (-3,2 por ciento), no obstante el incremento del subsector pecuario (5,3 por ciento). Entre enero y diciembre, aumentó en 1,6 por ciento respecto a similar periodo de 2019, ante el resultado positivo de las actividades agrícola (1,4 por ciento) y pecuario (2,6 por ciento).
- La **actividad minera** registró una reducción por quinto mes consecutivo luego de crecer en julio. En diciembre, decreció en 22,2 por ciento interanual, ante la menor producción de cobre (-34,9 por ciento), plomo (-16,9 por ciento), zinc (-20,8 por ciento), oro (-53,2 por ciento) y plata (-4,4 por ciento), debido a que las operaciones en unidades mineras todavía no alcanzan los niveles de pre pandemia; además de la paralización de operaciones por más de una semana en la unidad minera Atacocha, explicado por la huelga de trabajadores. Entre enero y diciembre, disminuyó en 25,3 por ciento, debido a la reducción de la producción de cobre (-28,9 por ciento), plomo (-22,2 por ciento), zinc (-23,4 por ciento), oro (-49,8 por ciento) y plata (-23,0 por ciento), explicados por la cuarentena.

Otros indicadores de actividad económica

- Los **despachos de cemento** registraron un resultado positivo por tres meses consecutivos luego de catorce meses de caídas. En diciembre, crecieron en 15,7 por ciento interanual, explicado por la mayor ejecución de obras públicas, luego de estar suspendidas durante la cuarentena por el COVID-19; además de la mayor demanda para autoconstrucción. Entre enero y diciembre, los despachos de cemento disminuyeron en 25,4 por ciento respecto a similar periodo de 2019, asociado a la menor demanda para inversión pública en todos los niveles de gobierno desde inicio de año, además de la cuarentena.
- El **crédito directo total** en diciembre (S/ 880 millones), creció en 5,9 por ciento interanual, sobresaliendo los mayores montos otorgados por la Banca Múltiple e instituciones no bancarias. Asimismo, crecieron los créditos a empresas (16,6 por ciento), no obstante la reducción en los créditos de consumo (-9,2 por ciento) e hipotecario (-0,7 por ciento).
- La **inversión pública** de diciembre (S/ 141 millones) creció en 19,8 por ciento interanual, ante la mayor ejecución en el Gobierno Nacional (60,6 por ciento) y las municipalidades (34,0 por ciento); en el primer caso, por las mayores inversiones en el sector transporte; mientras que, en el segundo, por transporte y vivienda. Entre enero y diciembre, la inversión pública acumuló una ejecución de S/ 419 millones, menor en 36,9 por ciento respecto a similar periodo de 2019, ante la reducción en la ejecución en todos los niveles de gobierno, debido a la suspensión de obras durante la cuarentena.

CUADRO N° 1
PASCO: OTROS INDICADORES DE ACTIVIDAD ECONÓMICA
 (Variación % respecto a similar mes del año anterior)

	Jul.20	Ago.20	Set.20	Oct.20	Nov.20	Dic.20
Despachos de cemento 1/	↓ -22,9	↓ -13,7	↓ -4,4	↑ 19,2	↑ 13,4	↑ 15,7
Crédito total 2/	↑ 6,9	↑ 6,5	↑ 7,0	↑ 6,6	↑ 5,4	↑ 5,9
Crédito de consumo 2/	↓ -4,1	↓ -6,0	↓ -8,3	↓ -7,5	↓ -9,5	↓ -9,2
Crédito hipotecario 2/	↑ 1,8	↓ -1,4	↓ -1,3	↓ -2,6	↓ -2,6	↓ -0,7
Inversión pública 1/	↓ -9,0	↓ -56,4	↓ -15,5	↑ 21,0	↓ -62,8	↑ 19,8

1/ En términos reales.

2/ En términos nominales.

Fuentes: UNACEM, MINCETUR, SBS y MEF.



I. ACTIVIDAD PRODUCTIVA

1. Actividad primaria

1.1 Sector agropecuario

- La actividad agropecuaria decreció en 0,4 por ciento interanual en diciembre, sustentado en la disminución de la actividad agrícola (-3,2 por ciento), no obstante el incremento del subsector pecuario (5,3 por ciento). Entre enero y diciembre, aumentó en 1,6 por ciento respecto a similar periodo de 2019, ante el resultado positivo de las actividades agrícola (1,4 por ciento) y pecuario (2,6 por ciento).
- El sub sector agrícola disminuyó en 3,2 por ciento interanual en el mes, explicado por la menor oferta al mercado interno (-2,9 por ciento), y al mercado externo y agroindustria (-6,1 por ciento); destacando en el primer caso, los decrecimientos en rocoto, papa, caigua, ají, maíz choclo y palta; mientras que, en el segundo, disminuyó por cacao y maíz amarillo duro. Entre enero y diciembre, aumentó en 1,4 por ciento, debido a la mayor producción para el mercado externo y agroindustria (7,2 por ciento), contrarrestado parcialmente por la menor oferta al mercado interno (-1,1 por ciento); destacando en el primer caso, los incrementos en la producción de café; y en el segundo, por la reducción en la producción de rocoto, caigua, olluco y maíz choclo.

CUADRO N° 2
PASCO: SECTOR AGROPECUARIO 1/
(Miles de Toneladas)

Subsectores	Estructura Porcentual 2018 /2	Diciembre			Enero - Diciembre		
		2 019	2 020	Var. %	2 019	2 020	Var. %
AGRÍCOLA	79,2			-3,2			1,4
Orientada al mercado interno 2/	58,5			-2,9			-1,1
Papa	16,1	4,2	3,6	-13,7	171,0	174,9	2,3
Plátano	6,7	5,8	7,6	30,5	72,7	73,8	1,4
Yuca	6,2	5,6	7,2	28,5	59,4	69,9	17,6
Rocoto	8,2	4,1	2,8	-33,1	42,5	30,8	-27,6
Granadilla	5,8	2,0	2,5	20,2	22,1	24,4	10,1
Zapallo	1,2	0,8	0,8	3,2	13,1	13,7	4,8
Maíz Choclo	1,2	0,2	0,1	-36,5	12,2	12,0	-1,7
Olluco	1,0	0,0	0,0	-	7,4	6,8	-7,6
Orientada al mercado externo y agroindustria 2/	20,7			-6,1			7,2
Café	14,1	0,0	0,0	-	11,5	13,2	14,9
Maíz A. Duro	0,9	0,7	0,5	-17,9	6,0	5,3	-11,3
Cacao	4,2	0,4	0,4	-3,7	4,4	4,0	-8,5
PECUARIO	20,8			5,3			2,6
Carne de vacuno 3/	5,2	0,4	0,4	2,9	3,7	3,7	-0,1
Carne de ave 3/	0,6	0,0	0,0	-0,5	0,6	0,6	-2,2
Carne de ovino 3/	2,5	0,1	0,1	9,8	1,3	1,4	1,0
Leche	5,6	3,0	3,4	14,7	35,0	38,2	9,3
SECTOR AGROPECUARIO	100,0			-0,4			1,6

1/ Cifras preliminares.

2/ Estimado a precios de 2007.

3/ Peso neto.

Fuente: MINAGRI.

Elaboración: BCRP - Sucursal Huancayo. Departamento de Estudios Económicos.

- La producción pecuaria creció en 5,3 por ciento interanual en el mes, debido a la mayor producción de leche, y carne de, ovino, vacuno, porcino, alpaca, llama y caprino. Entre enero y diciembre, aumentó en 2,6 por ciento, influenciado por la mayor oferta de leche, además de carne de ovino y porcino. La mayor producción de leche, y carne de vacuno y porcino, se concentran en la provincia de Oxapampa por ostentar un clima adecuado y disponibilidad de pastos; mientras que, la oferta de lana y, carnes de ovino y alpaca, provienen de las provincias de Pasco y Daniel Alcides Carrión.
- En cuanto al avance de las siembras, correspondiente a la actual campaña agrícola (2020-2021), se instalaron 22 786 hectáreas, mayor en 2 390 hectáreas (11,7 por ciento) respecto a su similar de la campaña anterior (2019-2020), debido a mayores instalaciones de cultivos transitorios (2 589 hectáreas o 13,7 por ciento más), contrarrestado parcialmente por la reducción en cultivos permanentes (199 hectáreas o 13,4 por ciento menos); destacando en el primero, los incrementos de papa, maíz amarillo duro, yuca, olluco, maíz choclo, arroz cáscara, oca, haba grano seco y zapallo; mientras que en el segundo, por las menores siembras de granadilla, plátano y pasto rye grass.

CUADRO N° 3
PASCO: SUPERFICIE SEMBRADA 1/
(Hectáreas)

	Campaña Agrícola 2/		Variación	
	2019-2020	2020-2021	Absoluta	Porcentual
Cultivos Transitorios	18 909	21 498	2 589	13,7
Papa	8 183	9 039	856	10,5
Maíz A. Duro	2 062	2 524	462	22,4
Yuca	1 985	2 095	110	5,5
Maíz Amiláceo	1 516	1 639	123	8,1
Maíz Choclo	755	859	104	13,8
Arroz Cáscara	733	828	95	13,0
Olluco	675	825	150	22,2
Oca	530	674	144	27,2
Haba Grano Seco	451	606	155	34,4
Zapallo	339	383	44	13,0
Otros	1 680	2 026	346	20,6
Cultivos Permanentes	1 488	1 289	-199	-13,4
Rocoto	375	483	108	28,8
Granadilla	476	367	-109	-22,9
Plátano	333	284	-49	-14,7
Alfalfa	51	52	2	3,0
Pasto rye Grass	136	52	-84	-61,7
Otros	117	51	-66	-56,7
TOTAL	20 396	22 786	2 390	11,7

1/ Cifras preliminares.

2/ De agosto a diciembre.

Fuente: Dirección Regional de Agricultura - Pasco.

Elaboración: BCRP - Sucursal Huancayo. Departamento de Estudios Económicos.



1.2 Sector minería

- La producción minera registró una reducción por quinto mes consecutivo luego de crecer en julio. En diciembre, decreció en 22,2 por ciento interanual, ante la menor producción de cobre (-34,9 por ciento), plomo (-16,9 por ciento), zinc (-20,8 por ciento), oro (-53,2 por ciento) y plata (-4,4 por ciento), debido a que las operaciones en unidades mineras todavía no alcanzan los niveles de pre pandemia, dado la utilización de una menor capacidad para cumplir con protocolos de bioseguridad ante el COVID-19; además de la paralización de operaciones por más de una semana en la unidad minera Atacocha, debido al bloqueo de los accesos por un grupo de trabajadores.
- Entre enero y diciembre, disminuyó en 25,3 por ciento, debido a la reducción de la producción de cobre (-28,9 por ciento), plomo (-22,2 por ciento), zinc (-23,4 por ciento), oro (-49,8 por ciento) y plata (-23,0 por ciento), explicado por la suspensión de actividades en las mineras durante el confinamiento por el COVID-19.
- Entre enero y diciembre, a precios de 2007, la producción de zinc significó el 41 por ciento del VBP minero, seguido por cobre (22 por ciento), plata (20 por ciento), plomo (14 por ciento) y oro (2 por ciento).

CUADRO N° 4
PASCO: SECTOR MINERÍA 1/
(Variación % real respecto a similar periodo del año anterior)

	Estructura Porcentual 2018 2/	Diciembre			Enero - Diciembre		
		2 019	2 020	Var. %	2 019	2 020	Var. %
Cobre (TMF)	25,2	5 706	3 715	-34,9	56 243	40 001	-28,9
Plomo (TMF)	12,8	8 319	6 910	-16,9	100 487	78 181	-22,2
Zinc (TMF)	39,6	21 806	17 271	-20,8	241 806	185 289	-23,4
Oro (Grs.f)	3,0	208 315	97 483	-53,2	1 913 052	960 864	-49,8
Plata (Kg.f)	19,4	57 492	54 959	-4,4	658 661	507 341	-23,0
TOTAL 1/				-22,2			-25,3

1/ Cifras preliminares.

2/ Estimado a precios de 2007.

Fuente: MINEM.

Elaboración: BCRP - Sucursal Huancayo. Departamento de Estudios Económicos.

GRÁFICO N° 1
PASCO: CRECIMIENTO DE LA PRODUCCIÓN MINERA
(Variación % real respecto a similar mes del año anterior)

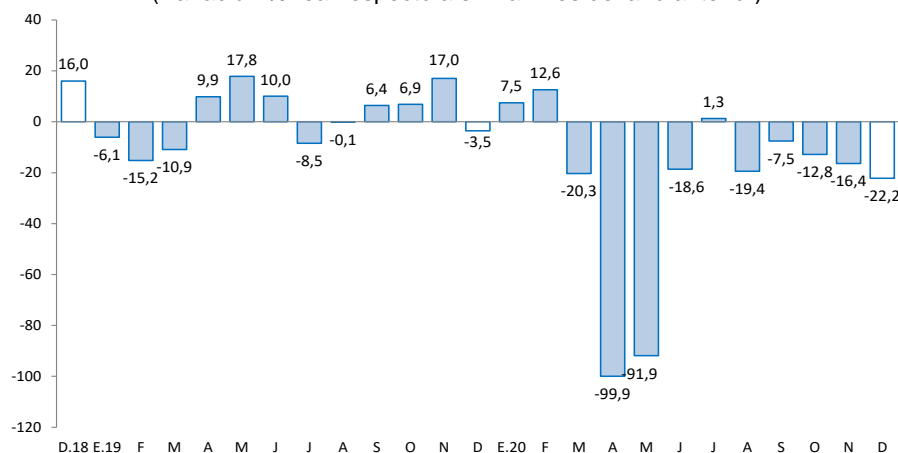

Fuente: MINEM.

Elaboración: BCRP - Sucursal Huancayo. Departamento de Estudios Económicos.

2. Otros indicadores sectoriales

2.1 Sector construcción

- Los despachos de cemento registraron un resultado positivo por tres meses consecutivos luego de catorce meses de caídas. En diciembre, crecieron en 15,7 por ciento interanual, explicado por la mayor ejecución de obras públicas, luego de la cuarentena por el COVID-19; además de la mayor demanda para autoconstrucción.
- Entre enero y diciembre, los despachos de cemento disminuyeron en 25,4 por ciento respecto a similar periodo de 2019, asociado a la menor demanda para inversión pública en todos los niveles de gobierno desde inicio de año, además de la cuarentena.

GRÁFICO N° 2
PASCO: CRECIMIENTO DE LOS DESPACHOS DE CEMENTO
 (Variación % real respecto a similar mes del año anterior)

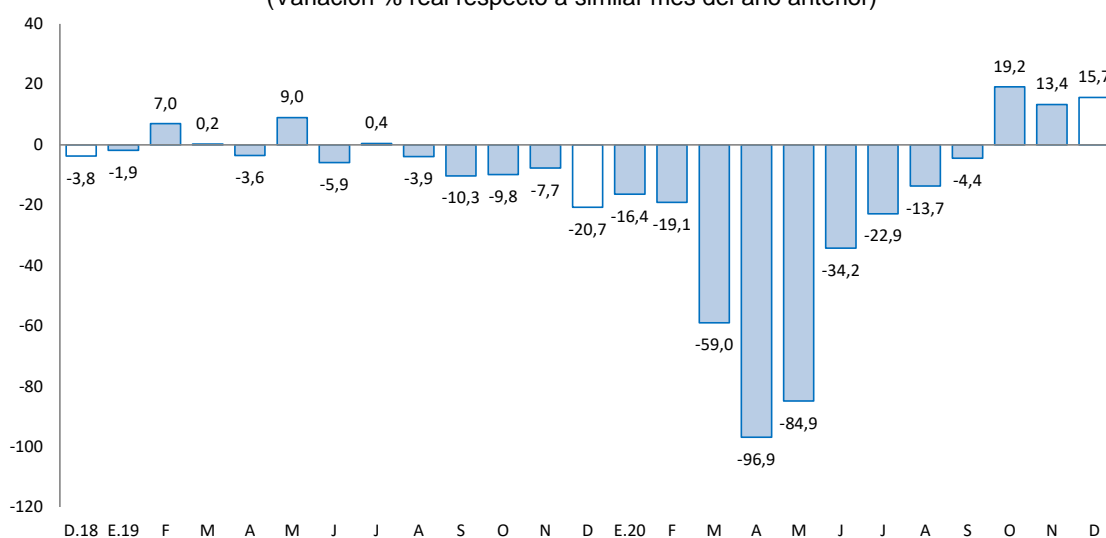

Fuente: UNACEM.

Elaboración: BCRP - Sucursal Huancayo. Departamento de Estudios Económicos.

2.2 Arribos a los establecimientos de hospedaje

- En marzo, el número de arribos a los establecimientos de hospedaje (8,3 miles) decreció en 70,4 por ciento interanual, explicado por la menor afluencia de visitantes nacionales (-70,3 por ciento) y extranjeros (-93,1 por ciento), debido a la cuarentena por el COVID-19. Entre enero y marzo, disminuyó en 22,0 por ciento respecto de similar periodo de 2019, ante los menores arribos de visitantes nacionales (-21,7 por ciento) y extranjeros (-57,7 por ciento). El departamento cuenta con importantes atractivos turísticos ubicados en la zona ceja de selva y selva (provincia de Oxapampa), así como en la localidad de Huayllay, provincia de Pasco, en la que se encuentran los atractivos turísticos del Bosque de Piedras y los Baños Termales de Calera.
- Durante enero y marzo, el 99 por ciento fueron de procedencia nacional, del cual, el 37 por ciento procedió del propio departamento, seguido de Lima Metropolitana (22 por ciento), Junín (15 por ciento), Huánuco (9 por ciento), Lima provincias (7 por ciento) y La Libertad (3 por ciento). Asimismo, del total de visitantes extranjeros, el 25 por ciento procedió de Alemania, seguido de Venezuela (24 por ciento), Estados Unidos (16 por ciento), Ecuador (13 por ciento), Chile (5 por ciento), Francia (4 por ciento) y Suiza (3 por ciento), entre los principales.

GRÁFICO N° 3
PASCO: CRECIMIENTO DE ARRIBOS A ESTABLECIMIENTOS DE HOSPEDAJE
(Variación %)

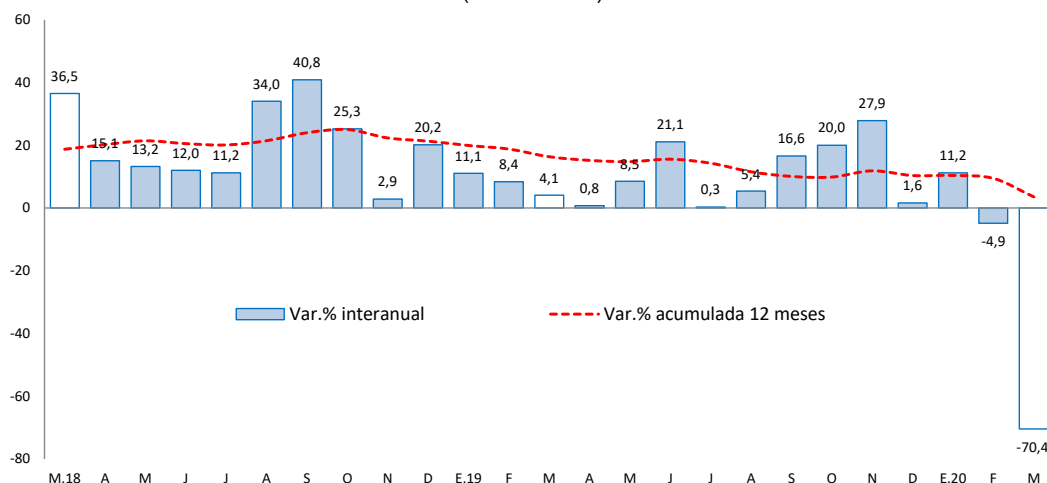

Fuente: MINCETUR.

Elaboración: BCRP - Sucursal Huancayo. Departamento de Estudios Económicos.

II. SECTOR EXTERNO

1. Exportaciones

- Las exportaciones de Pasco totalizaron US\$ 23 millones en diciembre, mayor en US\$ 2 millones (13,0 por ciento) respecto a similar mes de 2019, sustentado en el incremento de envíos de productos tradicionales en US\$ 3 millones (23,0 por ciento), contrarrestado parcialmente por la reducción de productos no tradicionales en US\$ 12 miles (-0,1 por ciento). Los incrementos de envíos de productos **tradicionales** se explicaron por la mayor oferta de concentrados mineros de plomo, cobre y plata; mientras que, en los productos **no tradicionales**, se relacionó a los menores envíos de productos agropecuarios y sidero-metalúrgicos.

CUADRO N° 5
PASCO: EXPORTACIONES POR GRUPO DE PRODUCTOS 1/
(Valor FOB en millones de US\$)

	Estructura % 2 018	Diciembre			Enero - Diciembre		
		2 019	2 020	Var. %	2 019	2 020	Var. %
Productos Tradicionales	79,7	12	15	23,0	125	255	103,0
Agrícolas	3,8	1	0	-56,4	8	9	13,3
Mineros 2/	75,9	11	14	30,9	118	246	108,9
Productos No Tradicionales	20,3	9	9	-0,1	84	70	-15,7
Agropecuarios	0,1	0	0	-79,6	1	0	-79,7
Pesqueros	0,0	0	1	277,2	14	6	-58,3
Textil	0,0	0	0	-	0	0	-
Maderas y papeles, y sus manuf.	0,0	0	0	-	0	0	-
Químicos	0,0	0	0	-	0	0	-
Minerales no metálicos	0,0	0	0	-	0	0	-
Sidero-Metalúrgico y joyerías	20,2	8	8	-8,0	69	63	-9,4
Metal-Mecánicos	0,0	0	0	-	0	0	224,9
Resto de otros no tradicionales	0,0	0	0	-	0	2	-
Total Exportaciones	100	21	23	13,0	209	325	55,6

1/ Cifras preliminares.

2/ Para los meses de agosto a diciembre del año 2020, las exportaciones de cobre, zinc y molibdeno se han estimado sobre la base de los niveles de producción en los casos de empresas que habiendo realizado embarques, aún no figuran en el registro de exportaciones.

Fuente: SUNAT.

Elaboración: BCRP - Sucursal Huancayo. Departamento de Estudios Económicos.

- Entre enero y diciembre, las ventas totalizaron US\$ 325 millones, mayor en US\$ 116 millones (55,6 por ciento) respecto de similar periodo de 2019, explicado por los incrementos de envíos de productos tradicionales en US\$ 130 millones (103,0 por ciento), contrarrestado parcialmente por la menor oferta de no tradicionales en US\$ 14 millones (-15,7 por ciento). En relación al incremento de los **tradicionales**, que significaron el 78 por ciento del total, se explicó por la mayor oferta de productos mineros, principalmente de plata, oro, cobre, plomo y zinc. Respecto a los **no tradicionales**, la reducción se relacionó a menores envíos de productos pesqueros, principalmente de trucha; además de productos agropecuarios y sidero-metalúrgicos.
- Entre enero y diciembre, los principales destinos de exportación fueron China (23 por ciento), Suiza (15 por ciento), Corea del Sur (10 por ciento), México (6 por ciento), Estados Unidos (5 por ciento), Alemania (1 por ciento) y Japón (1 por ciento). Por productos, los mayores envíos se registraron en concentrados de cobre (38 por ciento), zinc (16 por ciento), oro (10 por ciento), plata (6 por ciento) y plomo (4 por ciento), además de plata en bruto aleada (19 por ciento) y café (3 por ciento).

III. CRÉDITOS Y DEPÓSITOS

1. Créditos

- Los créditos en Pasco al término de diciembre registraron un incremento de 5,9 por ciento comparado a igual mes de 2019, y de 0,8 por ciento respecto al mes anterior. El incremento interanual se explicó por mayores montos otorgados a empresas (16,6 por ciento), sustentado por los mayores créditos Reactiva Perú hacia los sectores minería, transporte, comercio y servicios, principalmente. Respecto al mes previo, aumentó en 0,8 por ciento, influenciado por las mayores colocaciones a empresas (0,7 por ciento), ante una mayor demanda en la mayoría de sectores; además del incremento de créditos para consumo (0,7 por ciento) e hipotecario (1,7 por ciento).

CUADRO N° 6
PASCO: CRÉDITO DIRECTO
(Saldos en millones de soles)

	Saldos en millones de soles		Tasas de crecimiento (%)	
	nov-20	dic-20	Mes	12 Meses
Banco de la Nación 1/	34	34	0,5	-19,0
Agrobanco 2/	17	16	-3,1	-9,6
Banca Múltiple	407	407	-0,1	8,9
Instituciones No Bancarias	415	423	1,9	6,4
Financieras	112	112	-0,3	-1,4
Cajas Municipales	291	299	2,8	10,5
Cajas Rurales	12	12	2,1	-8,8
Edpymes	0	0	-	-
Total	873	880	0,8	5,9
Empresas	540	544	0,7	16,6
Personas	333	336	0,9	-7,8
Consumo	275	277	0,7	-9,2
Hipotecario	58	59	1,7	-0,7
En MN	844	852	1,0	7,5
En ME	29	28	-4,9	-28,0

1/ Considera sólo los créditos de consumo e hipotecario.

2/ No considera los créditos a las demás empresas del sistema financiero.

Fuente: SBS y AFP.

Elaboración: BCRP - Sucursal Huancayo. Departamento de Estudios Económicos.

- Por **tipo de moneda**, en diciembre, los créditos estuvieron conformados en un 96,9 por ciento por moneda nacional, los que interanualmente crecieron en 7,5 por ciento, debido a mayores montos otorgados para empresas. En moneda extranjera (que representó el 3,1 por ciento restante), interanualmente registró una reducción de 28,0 por ciento, influenciado por los menores créditos hipotecarios en esta moneda.

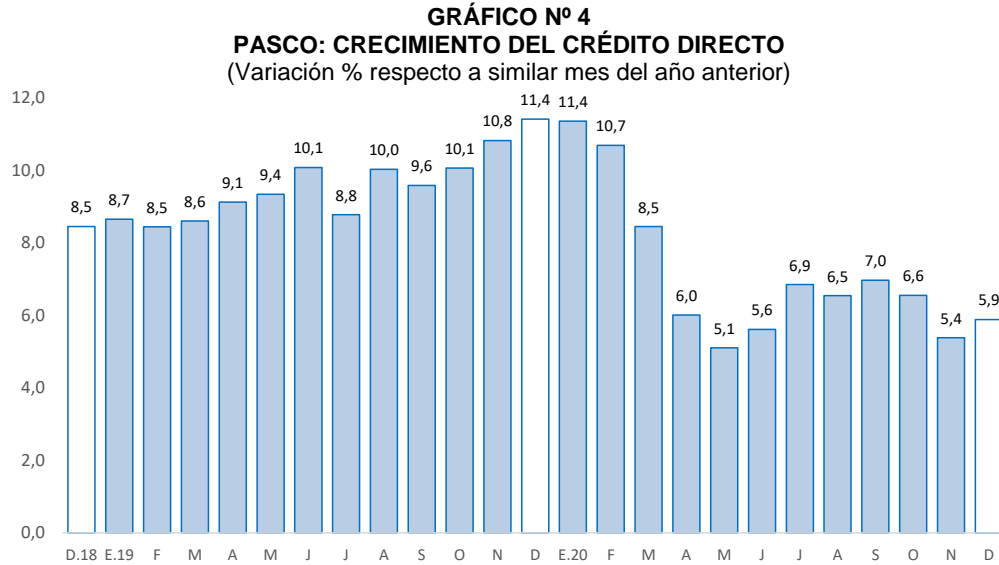

Fuente: SBS y AFP.

Elaboración: BCRP - Sucursal Huancayo. Departamento de Estudios Económicos.

- La **cartera morosa** al mes de noviembre alcanzó 6,9 por ciento, menor en 0,8 de punto porcentual respecto a similar mes de 2019. Los mayores ratios se registraron en Agrobanco (85,7 por ciento), Cajas Rurales (19,9 por ciento), Banca Múltiple (7,3 por ciento), Financieras (5,5 por ciento), Banco de la Nación (2,9 por ciento) y Cajas Municipales (2,4 por ciento).

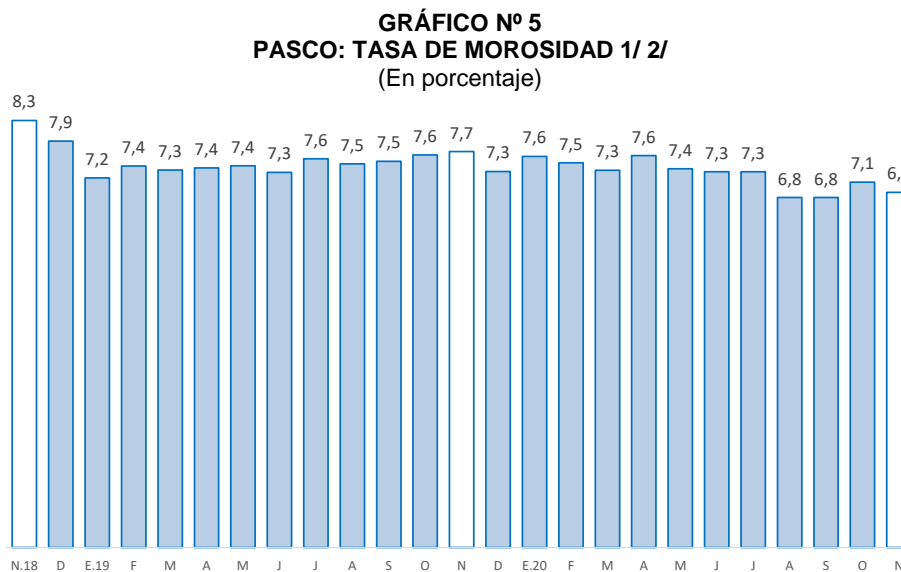

1/ Morosidad = (créditos vencidos + créditos en cobranza judicial) / colocaciones brutas.

2/ Preliminar.

Fuente: SBS y AFP.

Elaboración: BCRP - Sucursal Huancayo. Departamento de Estudios Económicos.



2. Depósitos

- En cuanto a los depósitos, en diciembre aumentaron en 24,0 por ciento respecto de similar mes de 2019, y en 7,1 por ciento comparado al mes previo. El incremento interanual se debió a los mayores montos en depósitos a la vista (11,6 por ciento) y en ahorro (47,4 por ciento), no obstante la reducción en depósitos a plazo (-3,8 por ciento); en depósitos a la vista y en ahorro, influenciados por la Banca Múltiple y Banco de la Nación. Respecto al mes previo, se asoció a mayores depósitos a la vista (9,4 por ciento) y en ahorro (9,6 por ciento), contrarrestado parcialmente por los menores depósitos a plazo (-0,6 por ciento). Según composición, los depósitos en ahorro concentraron el 56,0 por ciento del total, seguido por los depósitos a plazo (22,6 por ciento) y a la vista (21,4 por ciento).

CUADRO Nº 7
PASCO: DEPÓSITOS
(Saldos en millones de soles)

	Saldos en millones de soles		Tasas de crecimiento (%)	
	nov-20	dic-20	Mes	12 Meses
Banco de la Nación	222	243	9,3	26,5
Banca Múltiple	394	419	6,5	26,9
Instituciones No Bancarias	175	184	5,5	14,8
Financieras	23	24	3,6	20,1
Cajas Municipales	150	159	5,8	13,9
Cajas Rurales	2	2	3,3	-
TOTAL	790	846	7,1	24,0
Vista	166	181	9,4	11,6
Ahorro	432	474	9,6	47,4
A plazo	192	191	-0,6	-3,8
En MN	721	779	8,1	26,9
En ME	70	67	-3,7	-2,0

Fuente: SBS y AFP.

Elaboración: BCRP - Sucursal Huancayo. Departamento de Estudios Económicos.

GRÁFICO Nº 6
PASCO: CRECIMIENTO DE LOS DEPÓSITOS
(Variación % respecto a similar mes del año anterior)

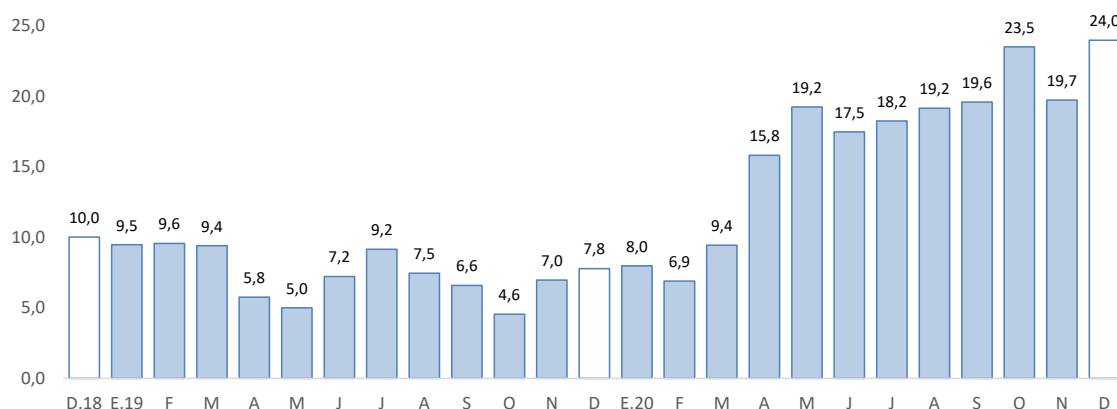

Fuente: SBS y AFP.

Elaboración: BCRP - Sucursal Huancayo. Departamento de Estudios Económicos.

- Por **institución financiera**, destacó la Banca Múltiple con una participación de 49,6 por ciento de los depósitos en diciembre; seguido del Banco de la Nación (28,7 por ciento) y las empresas no bancarias (21,8 por ciento).
- Por **tipo de moneda**, los depósitos en moneda nacional, que conformaron un 92,1 por ciento de participación, registraron un crecimiento de 26,9 por ciento interanual en diciembre; asimismo, en moneda extranjera, con un 7,9 por ciento de participación, disminuyó en 2,0 por ciento.

IV. EJECUCIÓN DEL PRESUPUESTO PÚBLICO

1. Ejecución del Presupuesto Público de Gastos Corrientes

- La ejecución presupuestal del gasto corriente no financiero del mes (S/ 226 millones), neto de transferencias intergubernamentales, creció en 53,6 por ciento interanual, influenciado por todos los niveles de gobierno. En el Gobierno Nacional (40,4 por ciento), explicado por los mayores devengados en transferencias; en el Gobierno Regional (41,1 por ciento), por remuneraciones, transferencias, y compras de bienes y servicios; mientras que, en las municipalidades (111,2 por ciento), ante el incremento de compras de bienes y servicios.
- Entre enero y diciembre, sumó S/ 1 197 millones, registrando un crecimiento de 22,8 por ciento respecto a similar periodo de 2019, ante los mayores montos en todos los niveles de gobierno. En el Gobierno Nacional (28,5 por ciento), por mayores gastos en remuneraciones y transferencias; en el Gobierno Regional (13,8 por ciento), por remuneraciones, y compras de bienes y servicios; y en las municipalidades (33,8 por ciento), por compras de bienes y servicios.

CUADRO Nº 8
PASCO: EJECUCIÓN DEL PRESUPUESTO PÚBLICO DE GASTOS CORRIENTES 1/ 2/
(Millones de soles)

	Diciembre			Enero - Diciembre		
	2 019	2 020	Var.% real	2 019	2 020	Var.% real
Gobierno Nacional	45	64	40,4	399	522	28,5
Gobierno Regional	73	105	41,1	424	491	13,8
Gobiernos locales	26	56	111,2	135	184	33,8
Total	144	226	53,6	957	1 197	22,8

1/ Información actualizada al 31 de diciembre de 2020.

2/ Neto de transferencias intergubernamentales. Comprende pensiones y otros gastos corrientes.

Fuente: MEF.

Elaboración: BCRP - Sucursal Huancayo. Departamento de Estudios Económicos.

2. Ejecución del Presupuesto Público de Inversiones

- La inversión pública en Pasco, correspondiente a los tres niveles de gobierno, sumó S/ 141 millones en diciembre, mayor en S/ 25 millones (19,8 por ciento) comparado a similar mes de 2019, ante la mayor ejecución en el Gobierno Nacional (60,6 por ciento) y las municipalidades (34,0 por ciento); en el primer caso, por las mayores inversiones en el sector transporte; mientras que, en el segundo, por transporte y vivienda. El resultado del mes se contrarrestó parcialmente por el Gobierno Regional (-11,0 por ciento), explicado por las menores inversiones en el sector salud y agropecuario.
- Entre enero y diciembre, la inversión pública acumuló una ejecución de S/ 419 millones, menor en 36,9 por ciento respecto a similar periodo de 2019, ante la reducción en la ejecución en todos los niveles de gobierno, debido a la suspensión de obras durante la cuarentena por el COVID-19. En

el Gobierno Nacional (-56,2 por ciento), influenciado por las menores inversiones en transporte, comunicaciones, turismo y educación; en el Gobierno Regional (-35,5 por ciento), por los sectores de transporte, educación, agropecuario y salud; y en los municipios (-10,0 por ciento), por los rubros de educación, seguridad, saneamiento, cultura y deporte.

- Respecto al avance de la inversión pública, lo ejecutado entre enero y diciembre representó en la región el 68 por ciento de su Presupuesto Institucional Modificado (PIM) que sumó S/ 618 millones. El Gobierno Nacional registró un avance del 79 por ciento, seguido del Gobierno Regional (74 por ciento) y los municipios (58 por ciento).

CUADRO Nº 9
PASCO: EJECUCIÓN DEL PRESUPUESTO PÚBLICO DE INVERSIONES 1/ 2/
(Millones de soles)

	Diciembre			Enero - Diciembre		
	2 019	2 020	Var.% real	2 019	2 020	Var.% real
Gobierno Nacional	23	38	60,6	245	109	-56,2
Gobierno Regional	50	46	-11,0	242	159	-35,5
Gobiernos locales	42	58	34,0	164	151	-10,0
Total	116	141	19,8	651	419	-36,9

1/ Información actualizada al 31 de diciembre de 2020.

2/ Comprende la adquisición de activos no financieros.

Fuente: MEF.

Elaboración: BCRP - Sucursal Huancayo. Departamento de Estudios Económicos.

GRÁFICO Nº 7
PASCO: CRECIMIENTO DE LA EJECUCIÓN DEL PRESUPUESTO PÚBLICO DE INVERSIONES
(Variación % real)

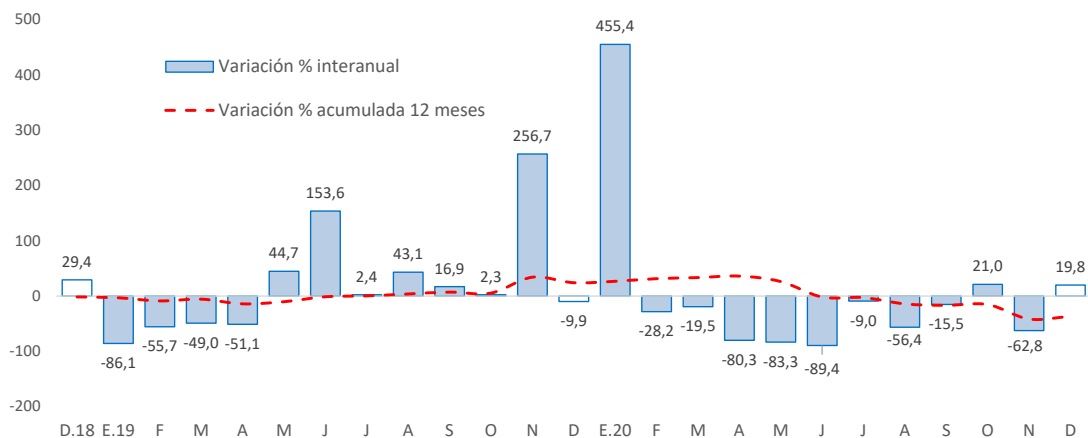

Fuente: MEF.

Elaboración: BCRP - Sucursal Huancayo. Departamento de Estudios Económicos.

- Entre los principales proyectos que se ejecutaron entre enero y diciembre, destacaron en el Gobierno Nacional el de “Mejoramiento de la Carretera Oyón - Ambo” con un gasto de S/ 76 millones; “Rehabilitación y mejoramiento de la carretera Puerto Bermúdez - San Alejandro” con un gasto devengado de S/ 9 millones; y “Ampliación y mejoramiento del servicio de internamiento penitenciario en la jurisdicción de la Oficina Regional Oriente Pucallpa” con un gasto devengado de S/ 4 millones.
- En el Gobierno Regional, sobresalieron los proyectos de, “Mejoramiento del acceso de la población a los servicios del Centro de Salud Fredy Vallejo Oré del distrito de Yanahuanca, provincia de



Daniel Alcides Carrión” con un gasto de S/ 21 millones; “Mejora de la capacidad resolutiva y operativa del Hospital Román Egoavil Pando del distrito de Villa Rica, provincia de Oxapampa” con un gasto devengado de S/ 18 millones; y “Mejoramiento del servicio educativo en el Colegio Nacional Agropecuario Integrado N° 53 San Francisco de Asís, distrito de Oxapampa” con un gasto de S/ 7 millones.

- Por su parte, en los gobiernos locales, los mayores desembolsos se registraron en, “Mejoramiento de los servicios de transitabilidad a los centros de producción agropecuaria dentro del ámbito del distrito de Paucartambo, provincia de Pasco” con un gasto de S/ 7 millones; “Construcción de la Represa Chanchos, distrito de Paucartambo, provincia de Pasco” con un gasto de S/ 6 millones; y “Mejoramiento de la carretera Carhuamayo - Paucartambo - El Milagro - Llaupi - Oxapampa” con un gasto de S/ 5 millones.



V. ANEXOS



ANEXO 1

PASCO: PRODUCCIÓN AGROPECUARIA 1/
(En toneladas métricas)

CULTIVOS	2 019	2 020												CULTIVOS
	DIC	ENE	FEB	MAR	ABR	MAY	JUN	JUL	AGO	SET	OCT	NOV	DIC	
AGRÍCOLA														AGRÍCOLA
CONSUMO INTERNO														CONSUMO INTERNO
Aji	375	345	286	417	335	287	129	279	515	560	353	483	286	Aji
Alfalfa	300	380	457	458	452	483	481	588	591	438	418	435	462	Alfalfa
Arroz Cáscara	116	368	363	101	36	109	147	195	105	0	0	0	143	Arroz Cáscara
Arveja Grano Seco	0	0	0	0	0	37	15	0	0	0	0	0	0	Arveja Grano Seco
Arveja Grano Verde	10	25	150	120	0	68	1 684	115	68	91	0	0	0	Arveja Grano Verde
Caigua	878	656	548	322	454	352	445	680	740	790	498	364	482	Caigua
Cebada Grano	0	0	39	59	0	0	0	102	152	0	0	0	0	Cebada Grano
Frijol Grano Seco	70	104	57	0	18	23	130	163	96	86	21	36	70	Frijol Grano Seco
Granadilla	2 039	1 777	2 361	1 871	1 853	1 685	1 931	1 690	2 081	2 192	2 255	2 231	2 452	Granadilla
Haba Grano Seco	0	0	0	0	0	128	548	97	0	0	0	0	0	Haba Grano Seco
Haba Grano Verde	0	216	543	664	199	0	16	0	0	0	0	0	0	Haba Grano Verde
Limón	0	0	0	0	0	54	40	0	0	0	0	0	0	Limón
Maíz Amiláceo	0	0	0	0	0	0	1 276	740	7	0	0	0	0	Maíz Amiláceo
Maíz Choclo	170	146	1 480	3 121	2 158	3 408	1 014	174	165	78	29	90	108	Maíz Choclo
Mandarina	0	0	0	16	33	70	71	34	18	19	0	0	0	Mandarina
Naranja	0	0	0	48	83	238	230	79	43	18	0	0	0	Naranja
Olluco	0	0	0	0	0	684	6 113	0	0	0	0	0	0	Olluco
Palta	173	240	452	1 031	892	594	360	178	120	154	147	153	172	Palta
Papa	4 191	10 129	17 376	19 778	21 096	39 553	49 416	5 723	1 464	2 610	1 321	2 860	3 616	Papa
Papaya	140	49	184	150	159	193	244	154	125	83	113	76	59	Papaya
Piña	196	97	70	83	71	68	83	84	77	53	68	49	68	Piña
Plátano	5 806	7 037	6 225	4 994	4 878	5 565	5 705	6 113	5 900	6 611	6 638	6 535	7 574	Plátano
Rocoto	4 116	2 623	3 283	1 981	1 999	2 097	2 452	2 828	3 131	2 902	2 486	2 219	2 755	Rocoto
Trigo	0	0	0	0	0	0	0	127	153	0	0	0	0	Trigo
Yuca	5 570	5 282	4 380	4 605	5 236	6 137	6 839	6 288	6 106	6 013	6 026	5 812	7 156	Yuca
Zapallo	809	712	1 350	1 278	1 146	2 134	968	1 079	655	1 085	1 031	1 410	835	Zapallo
Otros Cons. Interno	7	48	32	10	203	781	4 422	80	21	0	5	5	6	Otros Cons. Interno
INDUSTRIAL Y/O EXP.													INDUSTRIAL Y/O EXP.	
Cacao	427	274	252	287	366	426	394	424	354	320	356	169	411	Cacao
Café	0	0	0	391	915	2 059	6 545	3 052	231	1	0	0	0	Café
Maíz A. Duro	665	1 123	1 233	457	170	93	496	694	443	16	26	22	546	Maíz A. Duro
Otros Industrial y/o Exp.	0	0	0	0	0	0	34	686	1 789	917	375	0	0	Otros Industrial y/o Exp.
PECUARIO													PECUARIO	
CARNE 2/													CARNE 2/	
Carne Ave	41	29	22	22	95	52	41	71	56	59	55	84	41	Carne Ave
Carne Ovino	128	60	69	103	117	153	165	155	133	73	78	105	140	Carne Ovino
Carne Porcino	100	67	80	101	120	138	153	160	137	109	90	74	104	Carne Porcino
Carne Vacuno	411	193	198	252	311	365	415	427	356	215	221	299	423	Carne Vacuno
Carne Caprino	2	1	0	1	1	1	1	1	1	1	1	1	2	Carne Caprino
Carne Alpaca	39	19	21	27	32	36	41	42	30	17	23	29	42	Carne Alpaca
Carne Llama	11	6	6	7	10	11	12	13	9	5	7	9	11	Carne Llama
Huevo	18	13	12	14	13	14	15	16	16	16	16	15	18	Huevo
Leche	2 965	3 444	3 032	3 118	3 144	3 279	3 165	3 185	3 180	3 115	3 103	3 076	3 400	Leche
Lana	0	368	210	65	0	0	0	0	0	0	0	0	0	Lana
FIBRA													FIBRA	
Fibra de Alpaca	63	0	0	0	0	0	0	0	0	0	30	96	56	Fibra de Alpaca
Fibra de Llama	3	0	0	0	0	0	0	0	0	0	4	5	3	Fibra de Llama

1/ Cifras preliminares.

2/ Peso Neto, no de animales en pie.

Fuente: MINAGRI.

Elaboración: BCRP - Sucursal Huancayo. Departamento de Estudios Económicos.



ANEXO 2

PASCO: PRODUCCIÓN MINERA METÁLICA 1/
(Contenido fino)

Producción Metálica Concentración	2 019	2 020												Producción Metálica Concentración
	DIC	ENE	FEB	MAR	ABR	MAY	JUN	JUL	AGO	SET	OCT	NOV	DIC	
COBRE (TMF)	5 706	4 466	4 134	3 472	0	83	3 756	3 994	3 146	3 868	4 945	4 421	3 715	COBRE (TMF)
PLATA (Kg.f)	57 492	53 961	51 833	34 304	7	4 132	41 268	53 560	49 175	56 589	52 694	54 860	54 959	PLATA (Kg.f)
ZINC (TMF)	21 806	20 271	19 243	14 149	0	2 641	16 100	20 923	18 348	21 102	17 306	17 935	17 271	ZINC (TMF)
PLOMO (TMF)	8 319	7 892	8 534	8 901	0	687	6 909	8 450	7 210	8 476	7 021	7 192	6 910	PLOMO (TMF)
ORO (Grs.f)	208 315	121 654	101 572	66 672	2 571	9 874	82 678	82 609	91 853	95 779	97 658	110 460	97 483	ORO (Grs.f)

1/ Cifras preliminares.

Fuente: MINEM.

Elaboración: BCRP - Sucursal Huancayo. Departamento de Estudios Económicos.

ANEXO 3

PASCO: EXPORTACIONES FOB POR TIPO DE PRODUCTOS 1/
(Millones US\$)

TIPO	2 019	2 020												TIPO
	DIC	ENE	FEB	MAR	ABR	MAY	JUN	JUL	AGO	SET	OCT	NOV	DIC	
Productos Tradicionales	12	61	33	13	7	34	6	7	28	16	22	13	15	Productos Tradicionales
Agrícolas	1	1	0	0	0	0	0	1	1	1	1	1	0	Agrícolas
Mineros 2/	11	60	32	13	7	34	6	6	26	15	21	12	14	Mineros 2/
Productos No Tradicionales	9	6	4	2	0	0	6	7	9	8	9	10	9	Productos No Tradicionales
Agropecuarios	0	0	0	0	0	0	0	0	0	0	0	0	0	Agropecuarios
Pesqueros	0	0	0	0	0	0	1	1	0	0	0	1	1	Pesqueros
Textil	0	0	0	0	0	0	0	0	0	0	0	0	0	Textil
Maderas y papeles, y sus manuf.	0	0	0	0	0	0	0	0	0	0	0	0	0	Maderas y papeles, y sus manuf.
Químicos	0	0	0	0	0	0	0	0	0	0	0	0	0	Químicos
Minerales no metálicos	0	0	0	0	0	0	0	0	0	0	0	0	0	Minerales no metálicos
Sidero-Metalúrgico y joyerías	8	6	4	2	0	0	5	6	8	8	8	9	8	Sidero-Metalúrgico y joyerías
Metal-Mecánicos	0	0	0	0	0	0	0	0	0	0	0	0	0	Metal-Mecánicos
Resto de otros no tradicionales	0	0	0	0	0	0	0	0	1	0	1	0	0	Resto de otros no tradicionales
TOTAL EXPORTACIONES	21	66	37	15	8	34	12	14	37	24	31	23	23	TOTAL EXPORTACIONES

1/ Cifras preliminares.

2/ Para los meses de agosto a diciembre del año 2020, las exportaciones de cobre, zinc y molibdeno se han estimado sobre la base de los niveles de producción en los casos de empresas que habiendo realizado embarques, aún no figuran en el registro de exportaciones.

Fuente: SUNAT.

Elaboración: BCRP - Sucursal Huancayo. Departamento de Estudios Económicos.



ANEXO 4

PASCO: EXPORTACIONES FOB DE PRODUCTOS TRADICIONALES 1/
(Millones US\$ valor FOB)

TIPO	2 019	2 020												TIPO
	DIC	ENE	FEB	MAR	ABR	MAY	JUN	JUL	AGO	SET	OCT	NOV	DIC	
AGROPECUARIO	1	1	0	0	0	0	0	1	1	1	1	1	0	AGROPECUARIO
Café														Café
Volúmen (TM)	266	151	109	0	0	0	96	534	521	468	415	400	77	Volúmen (TM)
Valor (Millones US\$)	1	1	0	0	0	0	0	1	1	1	1	1	0	Valor (Millones US\$)
Lana														Lana
Volúmen (TM)	25	26	51	53	0	0	0	0	0	0	0	52	102	Volúmen (TM)
Valor (Millones US\$)	0	0	0	0	0	0	0	0	0	0	0	0	0	Valor (Millones US\$)
MINEROS 2/	11	60	32	13	7	34	6	6	26	15	21	12	14	MINEROS 2/
Plata														Plata
Volúmen (TM)	0	0	0	0	1 098	0	0	0	1 933	515	0	1 412	1 612	Volúmen (TM)
Valor (Millones US\$)	0	0	0	0	2	0	0	0	6	2	0	5	6	Valor (Millones US\$)
Oro														Oro
Volúmen (TM)	1 644	1 655	4 440	3 868	0	0	0	2 878	2 805	0	0	1 417	0	Volúmen (TM)
Valor (Millones US\$)	3	3	9	7	0	0	0	6	6	0	0	3	0	Valor (Millones US\$)
Cobre														Cobre
Volúmen (TM)	714	5 617	0	0	0	26 436	6 325	0	0	13 892	13 610	1 142	1 090	Volúmen (TM)
Valor (Millones US\$)	1	51	0	0	0	32	6	0	0	13	19	2	2	Valor (Millones US\$)
Plomo														Plomo
Volúmen (TM)	0	0	1 218	0	803	163	0	0	3 028	0	646	759	646	Volúmen (TM)
Valor (Millones US\$)	0	0	2	0	1	0	0	0	6	0	2	1	2	Valor (Millones US\$)
Zinc														Zinc
Volúmen (TM)	8 870	8 080	12 172	10 145	9 364	2 274	0	0	11 516	0	0	0	625	Volúmen (TM)
Valor (Millones US\$)	7	6	21	6	4	2	0	0	8	0	0	0	5	Valor (Millones US\$)
Otros														Otros
Valor (Millones US\$)	0	0	0	0	0	0	0	0	0	0	0	0	0	Valor (Millones US\$)
TOTAL	12	61	33	13	7	34	6	7	28	16	22	13	15	TOTAL

1/ Cifras preliminares.

2/ Para los meses de agosto a diciembre del año 2020, las exportaciones de cobre, zinc y molibdeno se han estimado sobre la base de los niveles de producción en los casos de empresas que habiendo realizado embarques, aún no figuran en el registro de exportaciones.

Fuente: SUNAT.

Elaboración: BCRP. Sucursal Huancayo. Departamento de Estudios Económicos.



ANEXO 5

PASCO: INGRESOS CORRIENTES DEL GOBIERNO CENTRAL
(Millones de soles)

	2 019	2 020												
	DIC	ENE	FEB	MAR	ABR	MAY	JUN	JUL	AGO	SET	OCT	NOV	DIC	
I. INGRESOS TRIBUTARIOS	9	10	7	6	3	4	4	5	7	6	7	8	8	I. INGRESOS TRIBUTARIOS
1). Impuesto a la Renta	3	3	3	2	1	1	2	2	2	2	3	3	3	1). Impuesto a la Renta
Personas Naturales	1	1	1	1	1	1	1	1	1	1	1	1	1	Personas Naturales
Personas Jurídicas	2	2	2	1	0	0	1	1	1	1	1	1	2	Personas Jurídicas
Regularización	0	0	0	0	0	0	0	0	1	0	0	0	0	Regularización
2). Impuesto a las Importaciones	0	0	0	0	0	0	0	0	0	0	0	0	0	2). Impuesto a las Importaciones
3). Impuesto General a las Ventas	4	6	3	4	2	2	2	2	4	3	4	4	4	3). Impuesto General a las Ventas
4). Imp. Selectivo al Consumo (ISC)	0	0	0	0	0	0	0	0	0	0	0	0	0	4). Imp. Selectivo al Consumo (ISC)
5). Otros Ingresos Tributarios	1	1	1	0	0	0	0	1	1	1	1	1	1	5). Otros Ingresos Tributarios
II. INGRESOS NO TRIBUTARIOS	0	0	0	0	0	0	0	0	0	0	0	0	0	II. INGRESOS NO TRIBUTARIOS
TOTAL INGRESOS (I+II)	9	10	7	6	3	4	4	5	7	6	7	8	8	TOTAL INGRESOS (I+II)

Fuente: SUNAT.

Elaboración: BCRP - Sucursal Huancayo. Departamento de Estudios Económicos.



ANEXO 6

PASCO: EJECUCIÓN DEL PRESUPUESTO DE GASTOS DEL GOBIERNO NACIONAL 1/

(Millones de soles)

	2019	2020												
	DIC	ENE	FEB	MAR	ABR	MAY	JUN	JUL	AGO	SET	OCT	NOV	DIC	
GASTOS NO FINANCIEROS	68	26	31	42	45	56	32	68	50	43	81	56	103	GASTOS NO FINANCIEROS
a. GASTOS CORRIENTES	45	23	27	41	45	56	32	44	46	29	68	47	64	a. GASTOS CORRIENTES
1. Personal y Obligaciones Sociales	12	10	8	9	9	10	9	12	9	9	9	10	13	1. Personal y Obligaciones Sociales
2. Pensiones y Otras Prest. Sociales	9	8	7	7	7	13	13	19	6	3	6	7	15	2. Pensiones y Otras Prest. Sociales
3. Bienes y Servicios	15	5	5	4	5	5	5	6	7	9	7	6	17	3. Bienes y Servicios
4. Donaciones y Transferencias 2/	4	0	0	2	7	0	0	3	0	0	0	0	0	4. Donaciones y Transferencias
5. Otros Gastos Corrientes	5	1	7	19	18	28	5	5	23	9	46	24	20	5. Otros Gastos Corrientes
b. GASTOS DE CAPITAL	23	3	4	0	0	0	0	23	4	14	13	9	38	b. GASTOS DE CAPITAL
1. Adquisición de Activos No Financieros	23	3	4	0	0	0	0	23	4	14	13	9	38	1. Adquisición de Activos No Financieros
2. Otros gastos de capital 3/	0	0	0	0	0	0	0	0	0	0	0	0	0	2. Otros gastos de capital

1/ Información actualizada al 31 de diciembre de 2020.

2/ Neto de transferencias intergubernamentales.

3/ Incluye donaciones y transferencias.

Fuente: MEF.

Elaboración: BCRP - Sucursal Huancayo. Departamento de Estudios Económicos.



ANEXO 7

PASCO: EJECUCIÓN DEL PRESUPUESTO DE GASTOS DEL GOBIERNO REGIONAL 1/
(Millones de soles)

	2019	2020												
	DIC	ENE	FEB	MAR	ABR	MAY	JUN	JUL	AGO	SET	OCT	NOV	DIC	
GASTOS NO FINANCIEROS	123	30	31	34	35	35	38	55	55	52	66	67	151	GASTOS NO FINANCIEROS
a. GASTOS CORRIENTES	73	28	29	32	33	33	33	38	35	37	43	44	105	a. GASTOS CORRIENTES
1. Personal y Obligaciones Sociales	36	25	24	26	26	26	25	29	27	26	28	29	45	1. Personal y Obligaciones Sociales
2. Pensiones y Otras Prest. Sociales	2	1	1	1	1	1	1	1	1	1	1	1	3	2. Pensiones y Otras Prest. Sociales
3. Bienes y Servicios	21	2	4	5	6	6	7	8	8	10	13	14	39	3. Bienes y Servicios
4. Donaciones y Transferencias	0	0	0	0	0	0	0	0	0	0	0	0	0	4. Donaciones y Transferencias
5. Otros Gastos Corrientes	15	0	0	0	0	0	0	0	0	0	0	0	18	5. Otros Gastos Corrientes
b. GASTOS DE CAPITAL	50	1	2	2	2	2	5	16	20	15	24	23	46	b. GASTOS DE CAPITAL
1. Adquisición de Activos No Financieros	50	1	2	2	2	2	5	16	20	15	24	23	46	1. Adquisición de Activos No Financieros
2. Otros gastos de capital 2/	0	0	0	0	0	0	0	0	0	0	0	0	0	2. Otros gastos de capital

1/ Información actualizada al 31 de diciembre de 2020.

2/ Incluye donaciones y transferencias.

Fuente: MEF.

Elaboración: BCRP - Sucursal Huancayo. Departamento de Estudios Económicos.



ANEXO 8

PASCO: EJECUCIÓN DEL PRESUPUESTO DE GASTOS DE LOS GOBIERNOS LOCALES 1/

(Millones de soles)

	2019	2020												
	DIC	ENE	FEB	MAR	ABR	MAY	JUN	JUL	AGO	SET	OCT	NOV	DIC	
GASTOS NO FINANCIEROS	69	6	16	14	9	14	12	18	21	30	36	44	114	GASTOS NO FINANCIEROS
a. GASTOS CORRIENTES	26	4	9	9	8	10	8	13	12	14	20	22	56	a. GASTOS CORRIENTES
1. Personal y Obligaciones Sociales	3	2	2	2	2	2	2	3	2	2	2	2	2	3
2. Pensiones y Otras Prest. Sociales	2	0	0	0	0	0	0	1	1	0	1	1	2	2
3. Bienes y Servicios	16	2	6	6	6	7	6	9	8	10	14	18	45	45
4. Donaciones y Transferencias	6	0	0	0	0	1	0	0	1	1	3	1	6	6
5. Otros Gastos Corrientes	0	0	0	0	0	0	0	0	0	0	0	0	0	0
b. GASTOS DE CAPITAL	43	1	7	5	2	3	4	5	9	17	16	23	58	b. GASTOS DE CAPITAL
1. Adquisición de Activos No Financieros	42	1	7	5	2	3	4	5	9	17	16	23	58	58
2. Otros gastos de capital 2/	0	0	0	0	0	0	0	0	0	0	0	0	0	0

1/ Información actualizada al 31 de diciembre de 2020.

2/ Incluye donaciones y transferencias.

Fuente: MEF.

Elaboración: BCRP - Sucursal Huancayo, Departamento de Estudios Económicos.



ANEXO 9

PASCO: MOROSIDAD 1/
(En porcentajes)

ENTIDADES FINANCIERAS	2 019		2 020											ENTIDADES FINANCIERAS
	NOV	DIC	ENE	FEB	MAR	ABR	MAY	JUN	JUL	AGO	SET	OCT	NOV	
I. BANCA MÚLTIPLE	8,8	8,3	8,4	8,4	8,2	8,3	7,7	7,6	7,7	6,9	6,9	7,2	7,3	I. BANCA MÚLTIPLE
II. INSTITUCIONES NO BANCARIAS														II. INSTITUCIONES NO BANCARIAS
Financieras	3,8	3,8	4,0	3,9	3,6	3,6	3,6	3,8	3,7	4,0	4,8	5,4	5,5	Financieras
Cajas Municipales	3,1	3,1	3,5	3,3	3,2	3,7	3,7	3,4	3,4	2,9	2,7	2,5	2,4	Cajas Municipales
Cajas Rurales	16,4	14,5	16,4	17,7	17,9	18,4	18,4	17,5	17,4	18,3	21,5	23,7	19,9	Cajas Rurales
EDPYMEs	-	-	-	-	-	-	-	-	-	-	-	-	-	EDPYMEs
III. ENTIDADES ESTATALES														III. ENTIDADES ESTATALES
Banco de la Nación 2/	2,0	2,0	2,0	2,1	2,2	2,3	2,4	2,5	2,5	2,5	2,7	2,9	2,9	Banco de la Nación 2/
Agrobanco 3/	82,4	82,0	82,9	82,3	82,0	82,5	81,0	82,3	82,4	82,9	83,9	86,0	85,7	Agrobanco 3/
TOTAL	7,7	7,3	7,6	7,5	7,3	7,6	7,4	7,3	7,3	6,8	6,8	7,1	6,9	TOTAL

1/ Cifras preliminares.

2/ Sólo considera los créditos de consumo e hipotecario.

3/ No considera los créditos a las demás empresas del sector.

Fuente: SBS y AFP.

Elaboración: BCRP - Sucursal Huancayo. Departamento de Estudios Económicos.