

BANCO CENTRAL DE RESERVA DEL PERÚ
SUCURSAL HUANCAYO



PASCO: Síntesis de Actividad Económica
Setiembre 2020¹

Departamento de Estudios Económicos

¹ En el presente informe participaron Francisco Callupe Casaño y Joel Jovani Turco Quinto.

ÍNDICE

Página

| | |
|--|-----------|
| RESUMEN EJECUTIVO..... | 3 |
| I. ACTIVIDAD PRODUCTIVA..... | 5 |
| 1. Actividad primaria..... | 5 |
| 1.1 Sector agropecuario..... | 5 |
| 1.2 Sector minería..... | 7 |
| 2. Otros indicadores sectoriales..... | 8 |
| 2.1 Sector construcción..... | 8 |
| 2.2 Arribos a los establecimientos de hospedaje..... | 8 |
| II. SECTOR EXTERNO..... | 9 |
| 1. Exportaciones..... | 9 |
| III. CRÉDITOS Y DEPÓSITOS..... | 10 |
| 1. Créditos..... | 10 |
| 2. Depósitos..... | 12 |
| IV. EJECUCIÓN DEL PRESUPUESTO PÚBLICO..... | 13 |
| 1. Ejecución del Presupuesto Público de Gastos Corrientes..... | 13 |
| 2. Ejecución del Presupuesto Público de Inversiones..... | 13 |
| V. ANEXOS..... | 16 |



RESUMEN EJECUTIVO

Principales hechos de importancia

- En setiembre, el **sector minero** decreció en 7,5 por ciento interanual, ante la menor producción de cobre (-31,8 por ciento), plomo (-2,5 por ciento), oro (-42,5 por ciento) y plata (-2,7 por ciento). Contrariamente, el **sector agropecuario** creció en 8,5 por ciento interanual en setiembre, sustentado en el incremento de las actividades agrícola (11,2 por ciento) y pecuaria (1,2 por ciento).
- En cuanto a los **otros indicadores de actividad económica**, en setiembre se incrementó el crédito total (7,0 por ciento); mientras que disminuyeron el crédito de consumo (-8,3 por ciento), crédito hipotecario (-1,3 por ciento), despachos de cemento (-4,4 por ciento) y la inversión pública (-15,5 por ciento).

Actividad primaria

- El **sector agropecuario** creció en 8,5 por ciento interanual en setiembre, sustentado en el incremento de las actividades agrícola (11,2 por ciento) y pecuaria (1,2 por ciento). Entre enero y setiembre, aumentó en 2,3 por ciento respecto a similar periodo de 2019, ante el resultado positivo de los subsectores agrícola (2,6 por ciento) y pecuario (0,7 por ciento).
- La **actividad minera** registró una reducción por segundo mes consecutivo luego de crecer en julio. En setiembre, decreció en 7,5 por ciento interanual, ante la menor producción de cobre (-31,8 por ciento), plomo (-2,5 por ciento), oro (-42,5 por ciento) y plata (-2,7 por ciento), debido a que las operaciones en unidades mineras todavía no alcanzan los niveles de pre pandemia, dado la utilización de una menor capacidad para cumplir con protocolos de bioseguridad ante el COVID-19. Entre enero y setiembre, disminuyó en 28,3 por ciento, debido a la reducción de la producción de cobre (-33,5 por ciento), plomo (-22,9 por ciento), zinc (-25,0 por ciento), oro (-52,5 por ciento) y plata (-28,6 por ciento), explicado por la cuarentena.

Otros indicadores de actividad económica

- Los **despachos de cemento** registraron un resultado negativo por catorce meses consecutivos. En setiembre, decrecieron en 4,4 por ciento interanual, explicado por el reinicio parcial de la inversión privada y pública, luego de estar suspendida ante la disposición de la cuarentena por el COVID-19. Entre enero y setiembre, los despachos disminuyeron en 38,2 por ciento respecto a similar periodo de 2019, asociado a la menor demanda para inversión pública en todos los niveles de gobierno desde inicio de año, además de la cuarentena iniciada en marzo.
- El **crédito directo total** en setiembre (S/ 857 millones), creció en 7,0 por ciento interanual, sobresaliendo los mayores montos otorgados por la Banca Múltiple e instituciones no bancarias. Asimismo, crecieron los créditos a empresas (18,3 por ciento), no obstante la reducción en los créditos de consumo (-8,3 por ciento) e hipotecario (-1,3 por ciento).
- La **inversión pública** de setiembre (S/ 46 millones) decreció en 15,5 por ciento interanual, ante la menor ejecución en el Gobierno Nacional (-15,0 por ciento) y los municipios (-34,1 por ciento), debido al reinicio parcial de las obras luego de la suspensión por la cuarentena. Entre enero y setiembre, la inversión pública acumuló una ejecución de S/ 170 millones, menor en 52,3 por ciento respecto a similar periodo de 2019, ante la menor inversión en todos los niveles de gobierno, debido a la suspensión de obras por la cuarentena.

CUADRO N° 1
PASCO: OTROS INDICADORES DE ACTIVIDAD ECONÓMICA
 (Variación % respecto a similar mes del año anterior)

| | Abr.20 | May.20 | Jun.20 | Jul.20 | Ago.20 | Set.20 |
|-------------------------|---------------|---------------|---------------|---------------|---------------|---------------|
| Despachos de cemento 1/ | ↓-96,9 | ↓-84,9 | ↓-34,2 | ↓-22,9 | ↓-13,7 | ↓-4,4 |
| Crédito total 2/ | ↑ 6,0 | ↑ 5,1 | ↑ 5,6 | ↑ 6,9 | ↑ 6,5 | ↑ 7,0 |
| Crédito de consumo 2/ | ↑ 5,4 | ↑ 1,8 | ↓ -3,1 | ↓ -4,1 | ↓ -6,0 | ↓ -8,3 |
| Crédito hipotecario 2/ | ↑ 7,2 | ↑ 4,7 | ↑ 1,3 | ↑ 1,8 | ↓ -1,4 | ↓ -1,3 |
| Inversión pública 1/ | ↓-80,3 | ↓-83,3 | ↓-89,4 | ↓-9,0 | ↓-56,4 | ↓-15,5 |

1/ En términos reales.

2/ En términos nominales.

Fuentes: UNACEM, MINCETUR, SBS y MEF.



I. ACTIVIDAD PRODUCTIVA

1. Actividad primaria

1.1 Sector agropecuario

- La actividad agropecuaria creció en 8,5 por ciento interanual en setiembre, sustentado en el incremento de las actividades agrícola (11,2 por ciento) y pecuaria (1,2 por ciento). Entre enero y setiembre, aumentó en 2,3 por ciento respecto a similar periodo de 2019, ante el resultado positivo de los subsectores agrícola (2,6 por ciento) y pecuario (0,7 por ciento).
- El sub sector agrícola aumentó en 11,2 por ciento interanual en el mes, explicado por la mayor oferta al mercado interno (14,0 por ciento), no obstante la reducción en el dirigido al mercado externo y agroindustria (-10,5 por ciento); destacando en el primer caso, los crecimientos de papa, yuca, plátano, granadilla, alfalfa y ají; y en el segundo, disminuyó por café y maíz amarillo duro. En papa, explicado por las mayores siembras en las zonas productoras de las provincias de Pasco y Daniel Alcides Carrión, debido a los mayores precios en chacra. Entre enero y setiembre, aumentó en 2,6 por ciento, debido a la mayor producción para el mercado interno (0,3 por ciento), y para el mercado externo y agroindustria (8,9 por ciento); destacando en el primer caso, los incrementos en yuca, papa, alfalfa, granadilla y ají; mientras que, en el segundo, por café y palta.

CUADRO N° 2
PASCO: SECTOR AGROPECUARIO 1/
(Miles de Toneladas)

| Subsectores | Estructura Porcentual 2018 /2 | Septiembre | | | Enero - Septiembre | | |
|--|-------------------------------------|------------|-------|--------------|--------------------|-------|------------|
| | | 2 019 | 2 020 | Var.% | 2 019 | 2 020 | Var.% |
| AGRÍCOLA | 79,2 | | | 11,2 | | | 2,6 |
| Orientada al mercado interno 2/ | 58,5 | | | 14,0 | | | 0,3 |
| Papa | 16,1 | 1,6 | 2,6 | 65,5 | 164,4 | 170,5 | 3,7 |
| Yuca | 6,2 | 4,2 | 7,3 | 75,1 | 45,1 | 54,7 | 21,2 |
| Plátano | 6,7 | 5,8 | 6,6 | 14,7 | 55,1 | 53,0 | -3,7 |
| Rocoto | 8,2 | 3,2 | 3,0 | -5,5 | 31,3 | 23,4 | -25,2 |
| Granadilla | 5,8 | 1,8 | 2,2 | 21,0 | 16,1 | 17,3 | 7,8 |
| Maíz Choclo | 1,2 | 0,2 | 0,1 | -48,0 | 11,9 | 11,7 | -2,0 |
| Zapallo | 1,2 | 1,4 | 1,1 | -22,8 | 10,8 | 10,4 | -3,9 |
| Olluco | 1,0 | 0,0 | 0,0 | - | 7,4 | 6,8 | -7,6 |
| Orientada al mercado externo y agroindustria 2/ | 20,7 | | | -10,5 | | | 8,9 |
| Café | 14,1 | 0,2 | 0,0 | -99,4 | 11,5 | 13,3 | 15,6 |
| Maíz A. Duro | 0,9 | 0,0 | 0,0 | -19,0 | 5,1 | 4,7 | -7,4 |
| Cacao | 4,2 | 0,2 | 0,3 | 56,8 | 3,5 | 3,2 | -8,9 |
| PECUARIO | 20,8 | | | 1,2 | | | 0,7 |
| Carne de vacuno 3/ | 5,2 | 0,2 | 0,2 | -1,7 | 2,7 | 2,7 | -1,8 |
| Carne de ave 3/ | 0,6 | 0,1 | 0,1 | -4,6 | 0,5 | 0,4 | -1,4 |
| Carne de ovino 3/ | 2,5 | 0,1 | 0,1 | -0,9 | 1,0 | 1,0 | -0,3 |
| Leche | 5,6 | 2,9 | 3,1 | 6,1 | 26,0 | 27,2 | 4,8 |
| SECTOR AGROPECUARIO | 100,0 | | | 8,5 | | | 2,3 |

1/ Cifras preliminares.

2/ Estimado a precios de 2007.

3/ Peso neto.

Fuente: MINAGRI.

Elaboración: BCRP - Sucursal Huancayo. Departamento de Estudios Económicos.



- La producción pecuaria creció en 1,2 por ciento interanual en el mes, debido a la mayor producción de leche. Entre enero y setiembre, aumentó ligeramente en 0,7 por ciento, influenciado por la mayor oferta de leche y lana. La mayor producción de leche y, carnes de vacuno y porcino, se concentran en la provincia de Oxapampa por ostentar un clima adecuado y disponibilidad de pastos; mientras que, la oferta de lana y, carnes de ovino y alpaca, provienen de las provincias de Pasco y Daniel Alcides Carrión.
- En cuanto al avance de las siembras, correspondiente a la actual campaña agrícola (2020-2021), se instalaron 12 736 hectáreas, mayor en 1 920 hectáreas (17,7 por ciento) respecto a su similar de la campaña anterior (2019-2020), debido a mayores instalaciones de cultivos transitorios (1 969 hectáreas o 19,0 por ciento más), contrarrestado parcialmente por la reducción en cultivos permanentes (49 hectáreas o 10,4 por ciento menos); destacando en el primero, los incrementos de papa, maíz amarillo duro, yuca, olluco, oca, maíz amiláceo, zapallo, maíz choclo, arroz cáscara, y haba grano seco; mientras que en el segundo, por las menores siembras de rocoto, granadilla y plátano.

CUADRO N° 3
PASCO: SUPERFICIE SEMBRADA 1/
(Hectáreas)

| | Campaña Agrícola 2/ | | Variación | |
|------------------------------|---------------------|---------------|--------------|--------------|
| | 2019-2020 | 2020-2021 | Absoluta | Porcentual |
| Cultivos Transitorios | 10 348 | 12 316 | 1 969 | 19,0 |
| Papa | 4 280 | 5 027 | 747 | 17,5 |
| Maíz A. Duro | 1 644 | 1 968 | 324 | 19,7 |
| Yuca | 1 139 | 1 360 | 221 | 19,4 |
| Olluco | 464 | 671 | 207 | 44,6 |
| Maíz Amiláceo | 577 | 660 | 83 | 14,4 |
| Oca | 342 | 526 | 184 | 53,8 |
| Arroz Cáscara | 392 | 415 | 23 | 5,9 |
| Maíz Choclo | 354 | 358 | 4 | 1,1 |
| Haba Grano Seco | 252 | 349 | 97 | 38,5 |
| Zapallo | 193 | 279 | 86 | 44,6 |
| Otros | 711 | 703 | -8 | -1,1 |
| Cultivos Permanentes | 469 | 420 | -49 | -10,4 |
| Rocoto | 173 | 171 | -2 | -1,2 |
| Granadilla | 152 | 131 | -21 | -13,8 |
| Plátano | 134 | 118 | -16 | -11,9 |
| Achiote | 0 | 0 | 0 | - |
| Cacao | 0 | 0 | 0 | - |
| Otros | 10 | 0 | -10 | -100,0 |
| TOTAL | 10 817 | 12 736 | 1 920 | 17,7 |

1/ Cifras preliminares.

2/ De agosto a setiembre.

Fuente: Dirección Regional de Agricultura - Pasco.

Elaboración: BCRP - Sucursal Huancayo. Departamento de Estudios Económicos.



1.2 Sector minería

- La producción minera registró una reducción por segundo mes consecutivo luego de crecer en julio. En setiembre, decreció en 7,5 por ciento interanual, ante la menor producción de cobre (-31,8 por ciento), plomo (-2,5 por ciento), oro (-42,5 por ciento) y plata (-2,7 por ciento), debido a que las operaciones en unidades mineras todavía no alcanzan los niveles de pre pandemia, dado la utilización de una menor capacidad para cumplir con protocolos de bioseguridad ante el COVID-19; además por la suspensión en la producción de Pan American Silver Huarón, luego de que se registraran trabajadores contagiados por COVID-19.
- Entre enero y setiembre, disminuyó en 28,3 por ciento, debido a la reducción de la producción de cobre (-33,5 por ciento), plomo (-22,9 por ciento), zinc (-25,0 por ciento), oro (-52,5 por ciento) y plata (-28,6 por ciento), explicado por la suspensión de actividades en las mineras, ante la cuarentena por el COVID-19.
- Entre enero y setiembre, a precios de 2007, la producción de zinc significó el 42 por ciento del VBP minero, seguido por cobre (22 por ciento), plata (19 por ciento), plomo (15 por ciento) y oro (2 por ciento).

CUADRO N° 4
PASCO: SECTOR MINERÍA 1/
(Variación % real respecto a similar periodo del año anterior)

| | Estructura Porcentual 2018 2/ | Septiembre | | | Enero - Septiembre | | |
|-----------------|-------------------------------------|------------|--------|-------------|--------------------|---------|--------------|
| | | 2 019 | 2 020 | Var. % | 2 019 | 2 020 | Var. % |
| Cobre (TMF) | 25,2 | 5 668 | 3 868 | -31,8 | 40 490 | 26 920 | -33,5 |
| Plomo (TMF) | 12,8 | 8 690 | 8 476 | -2,5 | 74 046 | 57 058 | -22,9 |
| Zinc (TMF) | 39,6 | 19 359 | 21 102 | 9,0 | 176 989 | 132 777 | -25,0 |
| Oro (Grs.f) | 3,0 | 166 574 | 95 779 | -42,5 | 1 379 380 | 655 262 | -52,5 |
| Plata (Kg.f) | 19,4 | 58 183 | 56 589 | -2,7 | 483 228 | 344 828 | -28,6 |
| TOTAL 1/ | | | | -7,5 | | | -28,3 |

1/ Cifras preliminares.

2/ Estimado a precios de 2007.

Fuente: MINEM.

Elaboración: BCRP - Sucursal Huancayo. Departamento de Estudios Económicos.

GRÁFICO N° 1
PASCO: CRECIMIENTO DE LA PRODUCCIÓN MINERA
(Variación % real respecto a similar mes del año anterior)

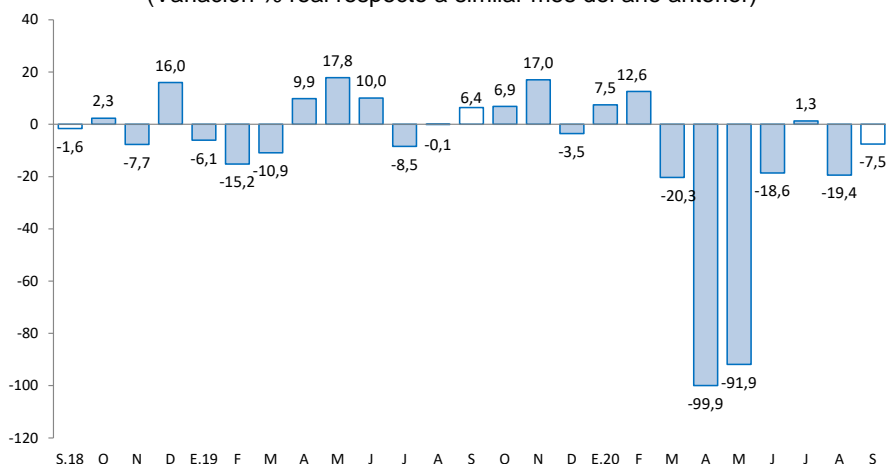

Fuente: MINEM.

Elaboración: BCRP - Sucursal Huancayo. Departamento de Estudios Económicos.

2. Otros indicadores sectoriales

2.1 Sector construcción

- Los despachos de cemento registraron un resultado negativo por catorce meses consecutivos. En setiembre, decrecieron en 4,4 por ciento interanual, explicado por el reinicio parcial de la inversión privada y pública, luego de estar suspendida ante la disposición de la cuarentena por el COVID-19.
- Entre enero y setiembre, los despachos de cemento disminuyeron en 38,2 por ciento respecto a similar periodo de 2019, asociado a la menor demanda para inversión pública en todos los niveles de gobierno desde inicio de año, además de la cuarentena iniciada en marzo.

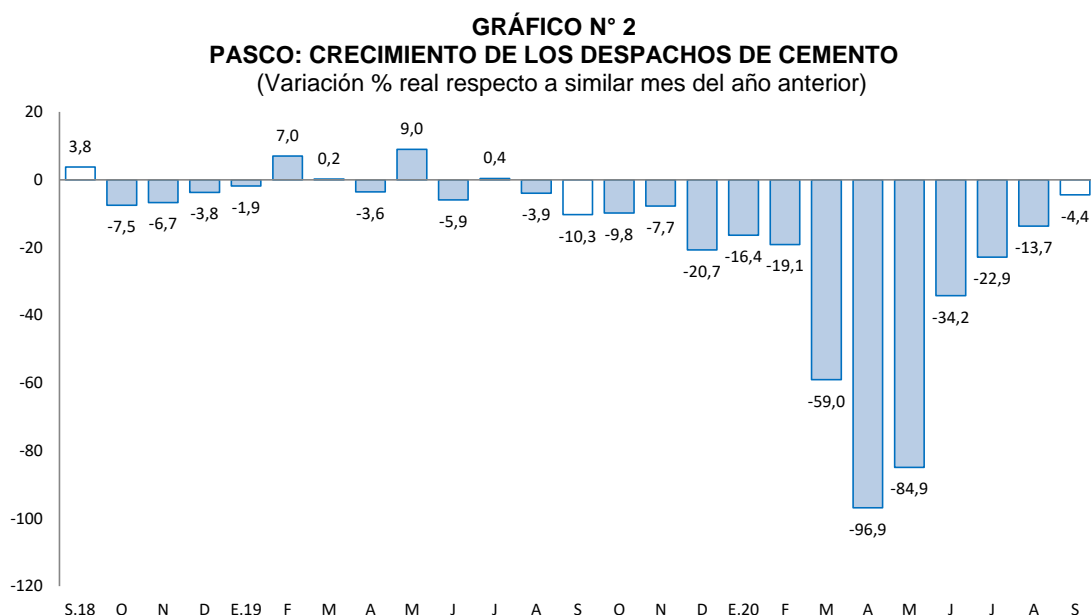

Fuente: UNACEM.

Elaboración: BCRP - Sucursal Huancayo. Departamento de Estudios Económicos.

2.2 Arribos a los establecimientos de hospedaje

- En marzo, el número de arribos a los establecimientos de hospedaje (8,3 miles) decreció en 70,4 por ciento interanual, explicado por la menor afluencia de visitantes nacionales (-70,3 por ciento) y extranjeros (-93,1 por ciento), debido a la cuarentena por el COVID-19. Entre enero y marzo, disminuyó en 22,0 por ciento respecto de similar periodo de 2019, sustentado en los menores arribos de visitantes nacionales (-21,7 por ciento) y extranjeros (-57,7 por ciento). La región cuenta con importantes atractivos turísticos ubicados en la zona ceja de selva y selva (provincia de Oxapampa), así como en la localidad de Huayllay, provincia de Pasco, en la que se encuentran los atractivos turísticos del Bosque de Piedras y los Baños Termales de Calera.
- Durante enero y marzo, el 99 por ciento de visitantes fueron de procedencia nacional, del cual, el 37 por ciento procedió del propio departamento, seguido de Lima Metropolitana (22 por ciento), Junín (15 por ciento), Huánuco (9 por ciento), Lima provincias (7 por ciento) y La Libertad (3 por ciento). Asimismo, del total de visitantes extranjeros, el 25 por ciento procedió de Alemania, seguido de Venezuela (24 por ciento), Estados Unidos (16 por ciento), Ecuador (13 por ciento), Chile (5 por ciento), Francia (4 por ciento) y Suiza (3 por ciento), entre los principales.

GRÁFICO N° 3
PASCO: CRECIMIENTO DE ARRIBOS A ESTABLECIMIENTOS DE HOSPEDAJE
(Variación %)

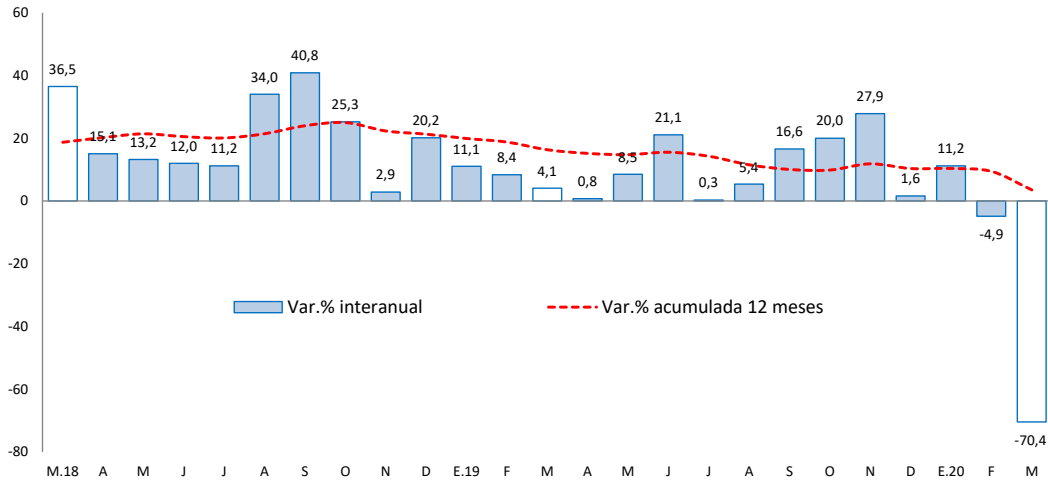

Fuente: MINCETUR.

Elaboración: BCRP - Sucursal Huancayo. Departamento de Estudios Económicos.

II. SECTOR EXTERNO

1. Exportaciones

- Las exportaciones de Pasco totalizaron US\$ 24 millones en setiembre, mayor en US\$ 14 millones (141,2 por ciento) respecto a similar mes de 2019, sustentado en el incremento de envíos de productos tradicionales en US\$ 13 millones (545,0 por ciento) y de productos no tradicionales en US\$ 1 millón (4,3 por ciento). Los incrementos de envíos de productos **tradicionales** se explicaron por la mayor oferta de concentrados mineros de cobre y plata; mientras que, en los productos **no tradicionales**, se relacionó a los mayores envíos de productos sidero-metalúrgicos, principalmente.

CUADRO N° 5
PASCO: EXPORTACIONES POR GRUPO DE PRODUCTOS 1/
(Valor FOB en millones de US\$)

| | Estructura % 2 018 | Septiembre | | | Enero - Septiembre | | |
|-----------------------------------|-----------------------|------------|-----------|--------------|--------------------|------------|--------------|
| | | 2 019 | 2 020 | Var. % | 2 019 | 2 020 | Var. % |
| Productos Tradicionales | 79,7 | 3 | 16 | 545,0 | 46 | 205 | 343,9 |
| Agrícolas | 3,8 | 0 | 1 | 203,0 | 6 | 6 | 1,7 |
| Mineros | 75,9 | 2 | 15 | 619,5 | 41 | 199 | 391,4 |
| Productos No Tradicionales | 20,3 | 7 | 8 | 4,3 | 57 | 43 | -25,4 |
| Agropecuarios | 0,1 | 0 | 0 | 1 177,6 | 0 | 0 | -81,0 |
| Pesqueros | 0,0 | 1 | 0 | -92,5 | 11 | 3 | -68,9 |
| Textil | 0,0 | 0 | 0 | - | 0 | 0 | - |
| Maderas y papeles, y sus manuf. | 0,0 | 0 | 0 | - | 0 | 0 | - |
| Químicos | 0,0 | 0 | 0 | - | 0 | 0 | - |
| Minerales no metálicos | 0,0 | 0 | 0 | - | 0 | 0 | - |
| Sidero-Metalúrgico y joyerías | 20,2 | 6 | 8 | 25,5 | 46 | 38 | -16,4 |
| Metal-Mecánicos | 0,0 | 0 | 0 | -100,0 | 0 | 0 | -100,0 |
| Resto de otros no tradicionales | 0,0 | 0 | 0 | - | 0 | 1 | - |
| Total Exportaciones | 100 | 10 | 24 | 141,2 | 103 | 248 | 139,8 |

1/ Cifras Preliminares.

Fuente: SUNAT.

Elaboración: BCRP - Sucursal Huancayo. Departamento de Estudios Económicos.

- Entre enero y setiembre, las ventas totalizaron US\$ 248 millones, mayor en US\$ 145 millones (139,8 por ciento) respecto de similar periodo de 2019, explicado por los incrementos de envíos de productos tradicionales en US\$ 159 millones (343,9 por ciento), contrarrestado parcialmente por la menor oferta de no tradicionales en US\$ 14 millones (-25,4 por ciento). En relación al incremento de los **tradicionales**, que significaron el 83 por ciento del total, se explicó por la mayor oferta de productos mineros, principalmente de plata, oro, cobre y zinc. Respecto a los **no tradicionales**, la reducción se relacionó a menores envíos de productos pesqueros, principalmente de trucha; además de productos sidero-metalúrgicos.
- Entre enero y setiembre, los principales destinos de exportación fueron China (22 por ciento), Suiza (14 por ciento), Corea del Sur (11 por ciento), México (9 por ciento), Estados Unidos (2 por ciento) y Alemania (1 por ciento). Por productos, los mayores envíos se registraron en concentrados de cobre (41 por ciento), zinc (19 por ciento), oro (12 por ciento), plomo (4 por ciento) y plata (4 por ciento), además de plata en bruto aleada (15 por ciento) y café (2 por ciento).

III. CRÉDITOS Y DEPÓSITOS

1. Créditos

- Los créditos en Pasco al término de setiembre registraron un incremento de 7,0 por ciento comparado a igual mes de 2019, y en 1,1 por ciento respecto al mes anterior. El incremento interanual se explicó por mayores montos otorgados a empresas (18,3 por ciento), sustentado por los mayores créditos Reactiva Perú hacia los sectores minería, transporte, comercio y servicios, principalmente. Respecto al mes previo, aumentó en 1,1 por ciento, influenciado por las mayores colocaciones a empresas (2,5 por ciento), ante el incremento de los desembolsos de los créditos Reactiva Perú; no obstante, se redujo los créditos de consumo (-1,4 por ciento), ante la cuarentena dispuesta por el COVID-19.

CUADRO N° 6
PASCO: CRÉDITO DIRECTO
(Saldos en millones de soles)

| | Saldos en millones de soles | | Tasas de crecimiento (%) | |
|-----------------------------------|-----------------------------|------------|--------------------------|--------------|
| | ago-20 | sep-20 | Mes | 12 Meses |
| Banco de la Nación 1/ | 36 | 35 | -2,0 | -18,0 |
| Agrobanco 2/ | 17 | 17 | -2,0 | -10,0 |
| Banca Múltiple | 402 | 403 | 0,2 | 10,9 |
| Instituciones No Bancarias | 393 | 402 | 2,3 | 6,9 |
| Financieras | 112 | 112 | 0,1 | 1,0 |
| Cajas Municipales | 268 | 277 | 3,3 | 10,5 |
| Cajas Rurales | 13 | 13 | 1,3 | -10,4 |
| Edpymes | 0 | 0 | - | - |
| Total | 848 | 857 | 1,1 | 7,0 |
| Empresas | 513 | 526 | 2,5 | 18,3 |
| Personas | 335 | 331 | -1,2 | -7,2 |
| Consumo | 278 | 274 | -1,4 | -8,3 |
| Hipotecario | 57 | 57 | 0,1 | -1,3 |
| En MN | 815 | 825 | 1,2 | 8,1 |
| En ME | 32 | 31 | -3,4 | -16,2 |

1/ Considera sólo los créditos de consumo e hipotecario.

2/ No considera los créditos a las demás empresas del sistema financiero.

Fuente: SBS y AFP.

Elaboración: BCRP - Sucursal Huancayo. Departamento de Estudios Económicos.

- Por **tipo de moneda**, en setiembre, los créditos estuvieron conformados en un 96,3 por ciento por moneda nacional, los que interanualmente crecieron en 8,1 por ciento, debido a mayores montos otorgados para empresas. En moneda extranjera (que representó el 3,7 por ciento restante), interanualmente registró una reducción de 16,2 por ciento, influenciado por los menores créditos hipotecarios en esta moneda.

GRÁFICO Nº 4
PASCO: CRECIMIENTO DEL CRÉDITO DIRECTO
 (Variación % respecto a similar mes del año anterior)

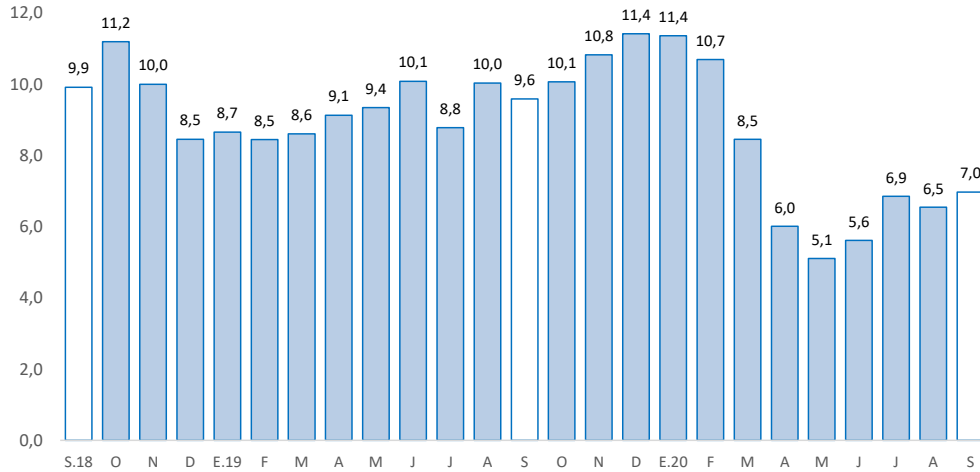

Fuente: SBS y AFP.

Elaboración: BCRP - Sucursal Huancayo. Departamento de Estudios Económicos.

- La **cartera morosa** al mes de agosto alcanzó 6,8 por ciento, menor en 0,7 de punto porcentual respecto a similar mes de 2019. Los mayores ratios se registraron en Agrobanco (82,9 por ciento), Cajas Rurales (18,3 por ciento), Banca Múltiple (6,9 por ciento), Cajas Municipales (2,9 por ciento), Financieras (4,0 por ciento) y Banco de la Nación (2,5 por ciento).

GRÁFICO Nº 5
PASCO: TASA DE MOROSIDAD 1/ 2/
 (En porcentaje)

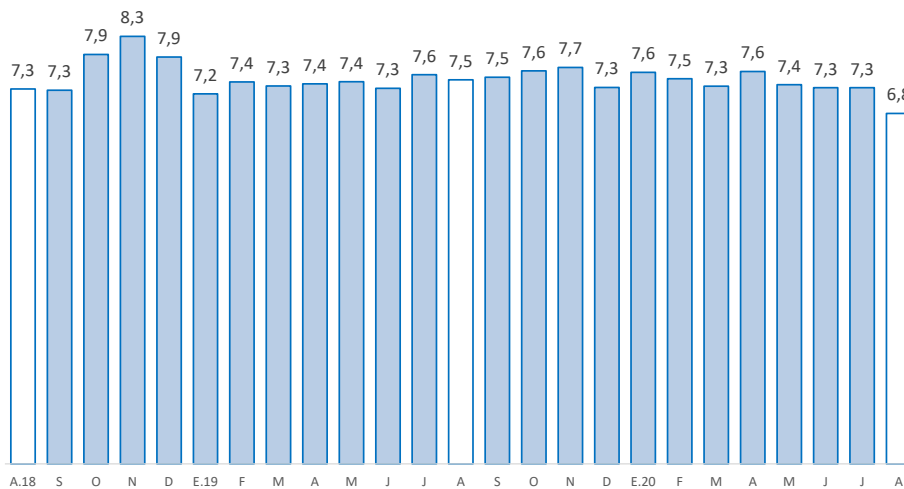

1/ Morosidad = (créditos vencidos + créditos en cobranza judicial) / colocaciones brutas.

2/ Preliminar.

Fuente: SBS y AFP.

Elaboración: BCRP - Sucursal Huancayo. Departamento de Estudios Económicos.



2. Depósitos

- En cuanto a los depósitos, en setiembre aumentaron en 19,6 por ciento respecto de similar mes de 2019, mientras que se redujo en 0,6 por ciento comparado al mes previo. El incremento interanual se debió a los mayores montos en depósitos a la vista (16,5 por ciento) y en ahorro (33,7 por ciento), no obstante la reducción en créditos a plazo (-1,1 por ciento); destacando en depósitos a la vista y en ahorro, por la Banca Múltiple y Banco de la Nación. Respecto al mes previo, se asoció a menores depósitos a la vista (-3,5 por ciento) y a plazo (-0,4 por ciento), contrarrestado parcialmente por los mayores depósitos en ahorro (0,4 por ciento). Según composición, los depósitos en ahorro concentraron el 53,8 por ciento del total, seguido por los depósitos a plazo (24,6 por ciento) y a la vista (21,6 por ciento).

CUADRO Nº 7
PASCO: DEPÓSITOS
(Saldos en millones de soles)

| | Saldos en millones de soles | | Tasas de crecimiento (%) | |
|-----------------------------------|-----------------------------|------------|--------------------------|-------------|
| | ago-20 | sep-20 | Mes | 12 Meses |
| Banco de la Nación | 212 | 210 | -1,0 | 13,0 |
| Banca Múltiple | 398 | 388 | -2,4 | 28,0 |
| Instituciones No Bancarias | 159 | 165 | 4,3 | 10,7 |
| Financieras | 21 | 22 | 5,9 | 15,3 |
| Cajas Municipales | 136 | 142 | 4,0 | 10,1 |
| Cajas Rurales | 1 | 1 | 11,0 | - |
| TOTAL | 768 | 763 | -0,6 | 19,6 |
| Vista | 171 | 165 | -3,5 | 16,5 |
| Ahorro | 409 | 411 | 0,4 | 33,7 |
| A plazo | 188 | 187 | -0,4 | -1,1 |
| En MN | 698 | 696 | -0,2 | 20,3 |
| En ME | 70 | 67 | -4,9 | 12,9 |

Fuente: SBS y AFP.

Elaboración: BCRP - Sucursal Huancayo. Departamento de Estudios Económicos.

GRÁFICO Nº 6
PASCO: CRECIMIENTO DE LOS DEPÓSITOS
(Variación % respecto a similar mes del año anterior)

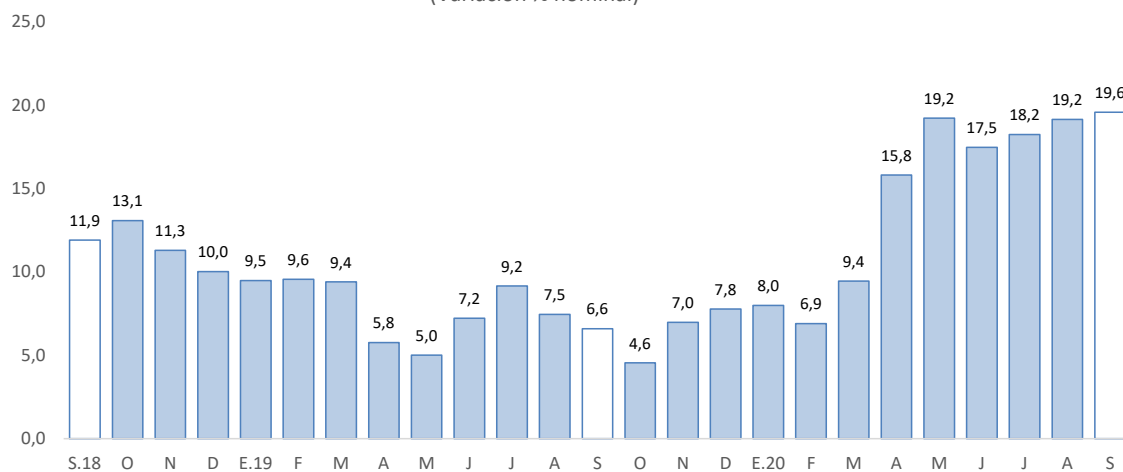

Fuente: SBS y AFP.

Elaboración: BCRP - Sucursal Huancayo. Departamento de Estudios Económicos.

- Por **institución financiera**, destacó la Banca Múltiple con una participación de 50,8 por ciento de los depósitos en setiembre; seguido del Banco de la Nación (27,5 por ciento) y las empresas no bancarias (21,7 por ciento).
- Por **tipo de moneda**, los depósitos en moneda nacional, que conformaron un 91,2 por ciento de participación, registraron un crecimiento de 20,3 por ciento interanual en setiembre; asimismo, en moneda extranjera, con un 8,8 por ciento de participación, aumentó en 12,9 por ciento.

IV. EJECUCIÓN DEL PRESUPUESTO PÚBLICO

1. Ejecución del Presupuesto Público de Gastos Corrientes

- La ejecución presupuestal del gasto corriente no financiero del mes (S/ 80 millones), neto de transferencias intergubernamentales, creció en 12,5 por ciento interanual, influenciado por todos los niveles de gobierno. En el Gobierno Nacional (9,2 por ciento), explicado por los mayores devengados en transferencias, y compras de bienes y servicios; en el Gobierno Regional (10,1 por ciento), por remuneraciones, y compras de bienes y servicios; mientras que en las municipalidades (28,1 por ciento), ante el incremento de compras de bienes y servicios.
- Entre enero y setiembre, sumó S/ 727 millones, registrando un crecimiento de 9,0 por ciento respecto a similar periodo de 2019, ante los mayores montos en los gobiernos, Nacional (15,2 por ciento) y Regional (5,4 por ciento); en el primer caso, por mayores gastos en remuneraciones y transferencias; mientras que, en el segundo, por remuneraciones, y compras de bienes y servicios. El resultado del acumulado se contrarrestó parcialmente por los menores devengados en las municipalidades (-1,4 por ciento), ante la reducción de transferencias.

CUADRO Nº 8
PASCO: EJECUCIÓN DEL PRESUPUESTO PÚBLICO DE GASTOS CORRIENTES 1/ 2/
(Millones de soles)

| | Septiembre | | | Enero - Septiembre | | |
|-------------------|------------|-----------|-------------|--------------------|------------|------------|
| | 2 019 | 2 020 | Var.% real | 2 019 | 2 020 | Var.% real |
| Gobierno Nacional | 26 | 29 | 9,2 | 291 | 343 | 15,6 |
| Gobierno Regional | 33 | 37 | 10,1 | 278 | 299 | 5,4 |
| Gobiernos locales | 10 | 14 | 28,1 | 86 | 86 | -1,4 |
| Total | 69 | 80 | 12,5 | 655 | 727 | 9,0 |

1/ Información actualizada al 30 de setiembre de 2020.

2/ Neto de transferencias intergubernamentales. Comprende pensiones y otros gastos corrientes.

Fuente: MEF.

Elaboración: BCRP - Sucursal Huancayo. Departamento de Estudios Económicos.

2. Ejecución del Presupuesto Público de Inversiones

- La inversión pública en Pasco, correspondiente a los tres niveles de gobierno, sumó S/ 46 millones en setiembre, menor en S/ 7 millones (-15,5 por ciento) comparado a similar mes de 2019, ante la menor ejecución en el Gobierno Nacional (-15,0 por ciento) y los municipios (-34,1 por ciento), debido al reinicio parcial de las obras luego de la suspensión por la cuarentena ante el COVID-19. El resultado del mes se contrarrestó parcialmente por el Gobierno Regional (20,8 por ciento), explicado por las mayores inversiones en el sector salud.
- Entre enero y setiembre, la inversión pública acumuló una ejecución de S/ 170 millones, menor en 52,3 por ciento respecto a similar periodo de 2019, ante la reducción en la ejecución en todos los niveles de gobierno, debido a la suspensión de obras por la cuarentena. En el Gobierno Nacional

(-62,3 por ciento), explicado por las menores inversiones en transporte y comunicaciones; en el Gobierno Regional (-49,6 por ciento), por los sectores de transporte, educación y salud; y en los municipios (-42,1 por ciento), por los rubros de transporte, educación, medio ambiente, saneamiento, cultura y deporte.

- Respecto al avance de la inversión pública, lo ejecutado entre enero y setiembre representó en la región el 28 por ciento de su Presupuesto Institucional Modificado (PIM) que sumó S/ 615 millones. El Gobierno Nacional registró un avance del 35 por ciento, seguido del Gobierno Regional (32 por ciento) y los municipios (21 por ciento).

CUADRO Nº 9
PASCO: EJECUCIÓN DEL PRESUPUESTO PÚBLICO DE INVERSIONES 1/ 2/
(Millones de soles)

| | Septiembre | | | Enero - Septiembre | | |
|-------------------|------------|-----------|--------------|--------------------|------------|--------------|
| | 2 019 | 2 020 | Var.% real | 2 019 | 2 020 | Var.% real |
| Gobierno Nacional | 16 | 14 | -15,0 | 129 | 49 | -62,3 |
| Gobierno Regional | 13 | 15 | 20,8 | 131 | 67 | -49,6 |
| Gobiernos locales | 25 | 17 | -34,1 | 91 | 54 | -42,1 |
| Total | 53 | 46 | -15,5 | 350 | 170 | -52,3 |

1/ Información actualizada al 30 de septiembre de 2020.

2/ Comprende la adquisición de activos no financieros.

Fuente: MEF.

Elaboración: BCRP - Sucursal Huancayo. Departamento de Estudios Económicos.

GRÁFICO Nº 7
PASCO: CRECIMIENTO DE LA EJECUCIÓN DEL PRESUPUESTO PÚBLICO DE INVERSIONES
(Variación % real)

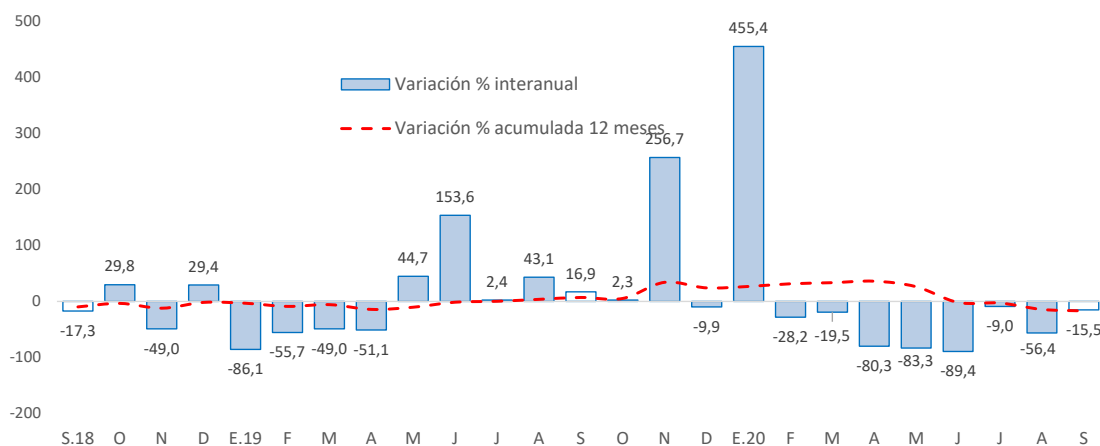

Fuente: MEF.

Elaboración: BCRP - Sucursal Huancayo. Departamento de Estudios Económicos.

- Entre los principales proyectos que se ejecutaron entre enero y setiembre, destacaron en el Gobierno Nacional, “Mejoramiento de la Carretera Oyón - Ambo” con un gasto de S/ 30 millones; “Rehabilitación y mejoramiento de la carretera Puerto Bermúdez - San Alejandro” con un gasto devengado de S/ 9 millones; y “Ampliación y mejoramiento del servicio de internamiento penitenciario en la jurisdicción de la Oficina Regional Oriente Pucallpa” con un gasto devengado de S/ 4 millones.
- En el Gobierno Regional, sobresalieron los proyectos de “Mejoramiento del acceso de la población a los servicios del Centro de Salud Fredy Vallejo Oré del distrito de Yanahuanca, provincia de



Daniel Alcides Carrión” con un gasto de S/ 14 millones; “Mejora de la capacidad resolutiva y operativa del Hospital Román Egoavil pando del distrito de Villa Rica, provincia de Oxapampa” con un gasto devengado de S/ 12 millones; y “Mejoramiento de la cobertura de los servicios de salud del Hospital Ernesto German Guzmán de la provincia de Oxapampa” con un gasto de S/ 3 millones.

- Por su parte, en los gobiernos locales, los mayores desembolsos se registraron en, “Construcción de la Represa Chanchos, distrito de Paucartambo, provincia de Pasco” con un gasto de S/ 4 millones; “Mejoramiento de los servicios de transitabilidad a los centros de producción agropecuaria dentro del ámbito del distrito de Paucartambo, provincia de Pasco” con un gasto de S/ 4 millones; y “Creación de trocha carrozable Lulicocha - Huancamachay, distrito de San Francisco de Asís de Yarusyacán, provincia de Pasco” con un gasto de S/ 2 millones.



V. ANEXOS



ANEXO 1

PASCO: PRODUCCIÓN AGROPECUARIA 1/
(En toneladas métricas)

| CULTIVOS | 2 019 | | | | 2 020 | | | | | | | | | | | | CULTIVOS |
|----------------------------|-------|-------|-------|-------|--------|--------|--------|--------|--------|--------|-------|-------|-------|---------------------------|--|--|----------------------------|
| | SET | OCT | NOV | DIC | ENE | FEB | MAR | ABR | MAY | JUN | JUL | AGO | SET | | | | |
| AGRÍCOLA | | | | | | | | | | | | | | | | | AGRÍCOLA |
| CONSUMO INTERNO | | | | | | | | | | | | | | | | | CONSUMO INTERNO |
| Ají | 362 | 319 | 240 | 375 | 345 | 286 | 417 | 335 | 287 | 129 | 279 | 515 | 560 | Ají | | | |
| Alfalfa | 215 | 265 | 338 | 300 | 381 | 452 | 453 | 452 | 483 | 481 | 588 | 591 | 438 | Alfalfa | | | |
| Arroz Cáscara | 0 | 0 | 0 | 116 | 353 | 363 | 101 | 36 | 109 | 147 | 195 | 105 | 0 | Arroz Cáscara | | | |
| Arveja Grano Seco | 0 | 0 | 0 | 0 | 0 | 0 | 0 | 0 | 37 | 15 | 0 | 0 | 0 | Arveja Grano Seco | | | |
| Arveja Grano Verde | 0 | 0 | 0 | 10 | 25 | 150 | 120 | 0 | 68 | 1 684 | 115 | 68 | 91 | Arveja Grano Verde | | | |
| Caigua | 817 | 599 | 537 | 878 | 346 | 444 | 322 | 454 | 352 | 445 | 680 | 701 | 790 | Caigua | | | |
| Cebada Grano | 0 | 0 | 0 | 0 | 0 | 39 | 59 | 0 | 0 | 0 | 93 | 133 | 0 | Cebada Grano | | | |
| Frijol Grano Seco | 24 | 92 | 45 | 70 | 104 | 57 | 0 | 18 | 23 | 130 | 163 | 96 | 86 | Frijol Grano Seco | | | |
| Granadilla | 1 832 | 2 027 | 1 989 | 2 039 | 1 452 | 2 459 | 1 896 | 1 853 | 1 685 | 1 955 | 1 702 | 2 119 | 2 218 | Granadilla | | | |
| Haba Grano Seco | 0 | 0 | 0 | 0 | 0 | 0 | 0 | 0 | 122 | 540 | 97 | 0 | 0 | Haba Grano Seco | | | |
| Haba Grano Verde | 0 | 0 | 0 | 0 | 216 | 543 | 664 | 199 | 0 | 16 | 0 | 0 | 0 | Haba Grano Verde | | | |
| Limón | 0 | 0 | 0 | 0 | 0 | 0 | 0 | 0 | 54 | 40 | 0 | 0 | 0 | Limón | | | |
| Maíz Amiláceo | 0 | 0 | 0 | 0 | 0 | 0 | 0 | 0 | 0 | 1 276 | 740 | 7 | 0 | Maíz Amiláceo | | | |
| Maíz Choclo | 150 | 0 | 80 | 170 | 146 | 1 480 | 3 121 | 2 108 | 3 408 | 1 014 | 174 | 165 | 78 | Maíz Choclo | | | |
| Mandarina | 16 | 0 | 0 | 0 | 0 | 0 | 16 | 33 | 70 | 71 | 34 | 18 | 19 | Mandarina | | | |
| Naranja | 0 | 0 | 0 | 0 | 0 | 0 | 48 | 83 | 238 | 230 | 79 | 43 | 18 | Naranja | | | |
| Olluco | 0 | 0 | 0 | 0 | 0 | 0 | 0 | 0 | 684 | 6 113 | 0 | 0 | 0 | Olluco | | | |
| Palta | 76 | 86 | 86 | 173 | 220 | 430 | 930 | 670 | 503 | 323 | 167 | 115 | 149 | Palta | | | |
| Papa | 1 580 | 1 247 | 1 115 | 4 191 | 10 129 | 17 394 | 19 794 | 21 109 | 42 623 | 49 376 | 5 989 | 1 466 | 2 614 | Papa | | | |
| Papaya | 161 | 134 | 133 | 140 | 136 | 194 | 221 | 196 | 211 | 268 | 227 | 165 | 192 | Papaya | | | |
| Piña | 108 | 166 | 199 | 196 | 166 | 150 | 113 | 100 | 96 | 97 | 84 | 77 | 53 | Piña | | | |
| Plátano | 5 764 | 6 024 | 5 853 | 5 806 | 7 037 | 6 225 | 4 994 | 4 878 | 5 565 | 5 705 | 6 113 | 5 900 | 6 611 | Plátano | | | |
| Rocoto | 3 197 | 3 293 | 3 748 | 4 116 | 2 623 | 3 283 | 1 981 | 1 999 | 2 097 | 2 452 | 2 857 | 3 131 | 3 020 | Rocoto | | | |
| Trigo | 0 | 0 | 0 | 0 | 0 | 0 | 0 | 0 | 0 | 0 | 127 | 153 | 0 | Trigo | | | |
| Yuca | 4 194 | 4 517 | 4 210 | 5 570 | 5 282 | 4 380 | 4 605 | 5 236 | 6 137 | 7 875 | 6 828 | 6 992 | 7 344 | Yuca | | | |
| Zapallo | 1 406 | 860 | 544 | 809 | 712 | 1 349 | 1 278 | 1 146 | 2 149 | 968 | 1 079 | 655 | 1 085 | Zapallo | | | |
| Otros Cons. Interno | 0 | 1 | 0 | 7 | 48 | 32 | 10 | 203 | 781 | 4 563 | 64 | 21 | 0 | Otros Cons. Interno | | | |
| INDUSTRIAL Y/O EXP. | | | | | | | | | | | | | | | | | INDUSTRIAL Y/O EXP. |
| Cacao | 204 | 202 | 245 | 427 | 274 | 252 | 310 | 366 | 455 | 436 | 452 | 354 | 320 | Cacao | | | |
| Café | 162 | 0 | 0 | 0 | 0 | 0 | 391 | 915 | 2 058 | 6 582 | 3 090 | 239 | 1 | Café | | | |
| Maíz A. Duro | 20 | 116 | 108 | 665 | 1 123 | 1 233 | 457 | 170 | 93 | 496 | 694 | 443 | 16 | Maíz A. Duro | | | |
| Otros Industrial y/o Exp. | 1 255 | 157 | 0 | 0 | 30 | 30 | 25 | 52 | 25 | 60 | 1 931 | 1 818 | 947 | Otros Industrial y/o Exp. | | | |
| PECUARIO | | | | | | | | | | | | | | | | | PECUARIO |
| CARNE 2/ | | | | | | | | | | | | | | | | | CARNE 2/ |
| Carne Ave | 62 | 58 | 89 | 41 | 29 | 22 | 22 | 95 | 52 | 41 | 71 | 56 | 59 | Carne Ave | | | |
| Carne Ovino | 94 | 72 | 103 | 128 | 60 | 69 | 86 | 117 | 153 | 165 | 155 | 133 | 93 | Carne Ovino | | | |
| Carne Porcino | 112 | 89 | 78 | 100 | 67 | 65 | 98 | 117 | 140 | 150 | 148 | 134 | 107 | Carne Porcino | | | |
| Carne Vacuno | 227 | 234 | 291 | 411 | 175 | 197 | 251 | 303 | 355 | 411 | 426 | 353 | 224 | Carne Vacuno | | | |
| Carne Caprino | 1 | 1 | 1 | 2 | 1 | 1 | 1 | 1 | 1 | 1 | 1 | 1 | 1 | Carne Caprino | | | |
| Carne Alpaca | 18 | 21 | 28 | 39 | 19 | 21 | 27 | 32 | 36 | 41 | 42 | 30 | 17 | Carne Alpaca | | | |
| Carne Llama | 6 | 7 | 9 | 11 | 6 | 6 | 7 | 10 | 11 | 13 | 11 | 11 | 6 | Carne Llama | | | |
| Huevo | 17 | 16 | 15 | 18 | 13 | 12 | 14 | 13 | 14 | 15 | 16 | 16 | 16 | Huevo | | | |
| Leche | 2 934 | 3 066 | 3 018 | 2 965 | 2 450 | 2 781 | 3 096 | 2 973 | 3 293 | 3 291 | 3 167 | 3 030 | 3 114 | Leche | | | |
| Lana | 0 | 0 | 0 | 0 | 373 | 221 | 66 | 0 | 0 | 0 | 0 | 0 | 0 | Lana | | | |
| FIBRA | | | | | | | | | | | | | | | | | FIBRA |
| Fibra de Alpaca | 0 | 34 | 91 | 63 | 0 | 0 | 0 | 0 | 0 | 0 | 0 | 0 | 0 | Fibra de Alpaca | | | |
| Fibra de Llama | 0 | 4 | 5 | 3 | 0 | 0 | 0 | 0 | 0 | 0 | 0 | 0 | 0 | Fibra de Llama | | | |

1/ Cifras preliminares.

2/ Peso Neto, no de animales en pie.

Fuente: MINAGRI.

Elaboración: BCRP - Sucursal Huancayo. Departamento de Estudios Económicos.



ANEXO 2

PASCO: PRODUCCIÓN MINERA METÁLICA 1/
(Contenido fino)

| Producción Metálica Concentración | 2 019 | | | | 2 020 | | | | | | | | | Producción Metálica Concentración |
|--------------------------------------|---------|---------|---------|---------|---------|---------|--------|-------|-------|--------|--------|--------|--------|--------------------------------------|
| | SET | OCT | NOV | DIC | ENE | FEB | MAR | ABR | MAY | JUN | JUL | AGO | SET | |
| COBRE (TMF) | 5 668 | 5 484 | 4 563 | 5 706 | 4 466 | 4 134 | 3 472 | 0 | 83 | 3 756 | 3 994 | 3 146 | 3 868 | COBRE (TMF) |
| PLATA (Kg.f) | 58 183 | 59 240 | 58 701 | 57 492 | 53 961 | 51 833 | 34 304 | 7 | 4 132 | 41 268 | 53 560 | 49 175 | 56 589 | PLATA (Kg.f) |
| ZINC (TMF) | 19 359 | 19 162 | 23 849 | 21 806 | 20 271 | 19 243 | 14 149 | 0 | 2 641 | 16 100 | 20 923 | 18 348 | 21 102 | ZINC (TMF) |
| PLOMO (TMF) | 8 690 | 8 967 | 9 156 | 8 319 | 7 892 | 8 534 | 8 901 | 0 | 687 | 6 909 | 8 450 | 7 210 | 8 476 | PLOMO (TMF) |
| ORO (Grs.f) | 166 574 | 173 791 | 151 565 | 208 315 | 121 654 | 101 572 | 66 672 | 2 571 | 9 874 | 82 678 | 82 609 | 91 853 | 95 779 | ORO (Grs.f) |

1/ Cifras preliminares.

Fuente: MINEM.

Elaboración: BCRP - Sucursal Huancayo. Departamento de Estudios Económicos.



ANEXO 3

PASCO: EXPORTACIONES FOB POR TIPO DE PRODUCTOS 1/
(Millones US\$)

| TIPO | 2 019 | | | | 2 020 | | | | | | | | | | TIPO |
|-----------------------------------|-----------|-----------|-----------|-----------|-----------|-----------|-----------|----------|-----------|-----------|-----------|-----------|-----------|-----------------------------------|------|
| | SET | OCT | NOV | DIC | ENE | FEB | MAR | ABR | MAY | JUN | JUL | AGO | SET | | |
| Productos Tradicionales | 3 | 52 | 16 | 12 | 61 | 33 | 13 | 7 | 34 | 6 | 7 | 28 | 16 | Productos Tradicionales | |
| Agrícolas | 0 | 0 | 1 | 1 | 1 | 0 | 0 | 0 | 0 | 0 | 1 | 1 | 1 | Agrícolas | |
| Mineros | 2 | 51 | 15 | 11 | 60 | 32 | 13 | 7 | 34 | 6 | 6 | 26 | 15 | Mineros | |
| Productos No Tradicionales | 7 | 10 | 7 | 9 | 6 | 4 | 2 | 0 | 0 | 6 | 7 | 9 | 8 | Productos No Tradicionales | |
| Agropecuarios | 0 | 0 | 0 | 0 | 0 | 0 | 0 | 0 | 0 | 0 | 0 | 0 | 0 | Agropecuarios | |
| Pesqueros | 1 | 2 | 0 | 0 | 0 | 0 | 0 | 0 | 0 | 1 | 1 | 0 | 0 | Pesqueros | |
| Textil | 0 | 0 | 0 | 0 | 0 | 0 | 0 | 0 | 0 | 0 | 0 | 0 | 0 | Textil | |
| Maderas y papeles, y sus manuf. | 0 | 0 | 0 | 0 | 0 | 0 | 0 | 0 | 0 | 0 | 0 | 0 | 0 | Maderas y papeles, y sus manuf. | |
| Químicos | 0 | 0 | 0 | 0 | 0 | 0 | 0 | 0 | 0 | 0 | 0 | 0 | 0 | Químicos | |
| Minerales no metálicos | 0 | 0 | 0 | 0 | 0 | 0 | 0 | 0 | 0 | 0 | 0 | 0 | 0 | Minerales no metálicos | |
| Sidero-Metalúrgico y joyerías | 6 | 8 | 7 | 8 | 6 | 4 | 2 | 0 | 0 | 5 | 6 | 8 | 8 | Sidero-Metalúrgico y joyerías | |
| Metal-Mecánicos | 0 | 0 | 0 | 0 | 0 | 0 | 0 | 0 | 0 | 0 | 0 | 0 | 0 | Metal-Mecánicos | |
| Resto de otros no tradicionales | 0 | 0 | 0 | 0 | 0 | 0 | 0 | 0 | 0 | 0 | 0 | 1 | 0 | Resto de otros no tradicionales | |
| TOTAL EXPORTACIONES | 10 | 62 | 23 | 21 | 66 | 37 | 15 | 8 | 34 | 12 | 14 | 37 | 24 | TOTAL EXPORTACIONES | |

1/ Cifras Preliminares.

Fuente: SUNAT.

Elaboración: BCRP - Sucursal Huancayo. Departamento de Estudios Económicos.



ANEXO 4

PASCO: EXPORTACIONES FOB DE PRODUCTOS TRADICIONALES 1/
(Millones US\$ valor FOB)

| TIPO | 2 019 | | | | 2 020 | | | | | | | | TIPO | |
|-----------------------|----------|-----------|-----------|-----------|-----------|-----------|-----------|----------|-----------|----------|----------|-----------|-----------|-----------------------|
| | SET | OCT | NOV | DIC | ENE | FEB | MAR | ABR | MAY | JUN | JUL | AGO | | SET |
| AGROPECUARIO | 0 | 0 | 1 | 1 | 1 | 0 | 0 | 0 | 0 | 0 | 1 | 1 | 1 | AGROPECUARIO |
| Café | | | | | | | | | | | | | | Café |
| Volúmen (TM) | 213 | 159 | 178 | 266 | 151 | 109 | 0 | 0 | 0 | 96 | 534 | 521 | 447 | Volúmen (TM) |
| Valor (Millones US\$) | 0 | 0 | 0 | 1 | 1 | 0 | 0 | 0 | 0 | 0 | 1 | 1 | 1 | Valor (Millones US\$) |
| Lana | | | | | | | | | | | | | | Lana |
| Volúmen (TM) | 0 | 25 | 25 | 25 | 26 | 51 | 53 | 0 | 0 | 0 | 0 | 0 | 0 | Volúmen (TM) |
| Valor (Millones US\$) | 0 | 0 | 0 | 0 | 0 | 0 | 0 | 0 | 0 | 0 | 0 | 0 | 0 | Valor (Millones US\$) |
| MINEROS | 2 | 51 | 15 | 11 | 60 | 32 | 13 | 7 | 34 | 6 | 6 | 26 | 15 | MINEROS |
| Plata | | | | | | | | | | | | | | Plata |
| Volúmen (TM) | 0 | 1 060 | 0 | 0 | 0 | 0 | 0 | 1 098 | 0 | 0 | 0 | 1 933 | 506 | Volúmen (TM) |
| Valor (Millones US\$) | 0 | 1 | 0 | 0 | 0 | 0 | 0 | 2 | 0 | 0 | 0 | 6 | 2 | Valor (Millones US\$) |
| Oro | | | | | | | | | | | | | | Oro |
| Volúmen (TM) | 0 | 261 | 0 | 1 644 | 1 655 | 4 440 | 3 868 | 0 | 0 | 0 | 2 878 | 2 805 | 0 | Volúmen (TM) |
| Valor (Millones US\$) | 0 | 1 | 0 | 3 | 3 | 9 | 7 | 0 | 0 | 0 | 6 | 5 | 0 | Valor (Millones US\$) |
| Cobre | | | | | | | | | | | | | | Cobre |
| Volúmen (TM) | 0 | 35 882 | 5 138 | 714 | 5 617 | 0 | 0 | 0 | 26 436 | 6 325 | 0 | 0 | 13 892 | Volúmen (TM) |
| Valor (Millones US\$) | 0 | 50 | 7 | 1 | 51 | 0 | 0 | 0 | 32 | 6 | 0 | 0 | 13 | Valor (Millones US\$) |
| Plomo | | | | | | | | | | | | | | Plomo |
| Volúmen (TM) | 1 343 | 0 | 0 | 0 | 0 | 1 218 | 0 | 803 | 163 | 0 | 0 | 3 028 | 0 | Volúmen (TM) |
| Valor (Millones US\$) | 2 | 0 | 0 | 0 | 0 | 2 | 0 | 1 | 0 | 0 | 0 | 6 | 0 | Valor (Millones US\$) |
| Zinc | | | | | | | | | | | | | | Zinc |
| Volúmen (TM) | 0 | 0 | 9 782 | 8 870 | 8 080 | 12 172 | 10 145 | 9 364 | 2 274 | 0 | 0 | 11 516 | 0 | Volúmen (TM) |
| Valor (Millones US\$) | 0 | 0 | 8 | 7 | 6 | 21 | 6 | 4 | 2 | 0 | 0 | 8 | 0 | Valor (Millones US\$) |
| Otros | | | | | | | | | | | | | | Otros |
| Valor (Millones US\$) | 0 | 0 | 0 | 0 | 0 | 0 | 0 | 0 | 0 | 0 | 0 | 0 | 0 | Valor (Millones US\$) |
| TOTAL | 3 | 52 | 16 | 12 | 61 | 33 | 13 | 7 | 34 | 6 | 7 | 28 | 16 | TOTAL |

1/ Cifras Preliminares.
Fuente: SUNAT.



ANEXO 5

PASCO: INGRESOS CORRIENTES DEL GOBIERNO CENTRAL
(Millones de soles)

| | 2 019 | | | | 2 020 | | | | | | | | | | |
|--|-------|-----|-----|-----|-------|-----|-----|-----|-----|-----|-----|-----|-----|--|--|
| | SET | OCT | NOV | DIC | ENE | FEB | MAR | ABR | MAY | JUN | JUL | AGO | SET | | |
| I. INGRESOS TRIBUTARIOS | 7 | 10 | 8 | 9 | 10 | 7 | 6 | 3 | 4 | 4 | 5 | 7 | 6 | I. INGRESOS TRIBUTARIOS | |
| 1). Impuesto a la Renta | 2 | 3 | 3 | 3 | 3 | 3 | 2 | 1 | 1 | 2 | 2 | 2 | 2 | 1). Impuesto a la Renta | |
| Personas Naturales | 1 | 1 | 1 | 1 | 1 | 1 | 1 | 1 | 1 | 1 | 1 | 1 | 1 | Personas Naturales | |
| Personas Jurídicas | 1 | 2 | 2 | 2 | 2 | 2 | 1 | 0 | 0 | 1 | 1 | 1 | 1 | Personas Jurídicas | |
| Regularización | 0 | 0 | 0 | 0 | 0 | 0 | 0 | 0 | 0 | 0 | 0 | 1 | 0 | Regularización | |
| 2). Impuesto a las Importaciones | 0 | 0 | 0 | 0 | 0 | 0 | 0 | 0 | 0 | 0 | 0 | 0 | 0 | 2). Impuesto a las Importaciones | |
| 3). Impuesto General a las Ventas | 4 | 6 | 4 | 4 | 6 | 3 | 4 | 2 | 2 | 2 | 2 | 4 | 3 | 3). Impuesto General a las Ventas | |
| 4). Imp. Selectivo al Consumo (ISC) | 0 | 0 | 0 | 0 | 0 | 0 | 0 | 0 | 0 | 0 | 0 | 0 | 0 | 4). Imp. Selectivo al Consumo (ISC) | |
| 5). Otros Ingresos Tributarios | 1 | 1 | 1 | 1 | 1 | 1 | 0 | 0 | 0 | 0 | 1 | 1 | 1 | 5). Otros Ingresos Tributarios | |
| II. INGRESOS NO TRIBUTARIOS | 0 | 0 | 0 | 0 | 0 | 0 | 0 | 0 | 0 | 0 | 0 | 0 | 0 | II. INGRESOS NO TRIBUTARIOS | |
| TOTAL INGRESOS (I+II) | 7 | 10 | 8 | 9 | 10 | 7 | 6 | 3 | 4 | 4 | 5 | 7 | 6 | TOTAL INGRESOS (I+II) | |

Fuente: SUNAT.

Elaboración: BCRP - Sucursal Huancayo. Departamento de Estudios Económicos.



ANEXO 6

PASCO: EJECUCIÓN DEL PRESUPUESTO DE GASTOS DEL GOBIERNO NACIONAL 1/
(Millones de soles)

| | 2019 | | | | 2020 | | | | | | | | | |
|--|-----------|-----------|------------|-----------|-----------|-----------|-----------|-----------|-----------|-----------|-----------|-----------|-----------|--|
| | SET | OCT | NOV | DIC | ENE | FEB | MAR | ABR | MAY | JUN | JUL | AGO | | SET |
| GASTOS NO FINANCIEROS | 46 | 50 | 105 | 68 | 26 | 31 | 42 | 45 | 56 | 32 | 68 | 50 | 43 | GASTOS NO FINANCIEROS |
| a. GASTOS CORRIENTES | 26 | 35 | 28 | 45 | 23 | 27 | 41 | 45 | 56 | 32 | 44 | 46 | 29 | a. GASTOS CORRIENTES |
| 1. Personal y Obligaciones Sociales | 9 | 9 | 11 | 12 | 10 | 8 | 9 | 9 | 10 | 9 | 12 | 9 | 9 | 1. Personal y Obligaciones Sociales |
| 2. Pensiones y Otras Prest. Sociales | 4 | 3 | 3 | 9 | 8 | 7 | 7 | 7 | 13 | 13 | 19 | 6 | 3 | 2. Pensiones y Otras Prest. Sociales |
| 3. Bienes y Servicios | 7 | 8 | 9 | 15 | 5 | 5 | 4 | 5 | 5 | 5 | 6 | 7 | 9 | 3. Bienes y Servicios |
| 4. Donaciones y Transferencias 2/ | 1 | 0 | 0 | 4 | 0 | 0 | 2 | 7 | 0 | 0 | 3 | 0 | 0 | 4. Donaciones y Transferencias |
| 5. Otros Gastos Corrientes | 5 | 14 | 4 | 5 | 1 | 7 | 19 | 18 | 28 | 5 | 5 | 23 | 9 | 5. Otros Gastos Corrientes |
| b. GASTOS DE CAPITAL | 20 | 16 | 77 | 23 | 3 | 4 | 0 | 0 | 0 | 0 | 23 | 4 | 14 | b. GASTOS DE CAPITAL |
| 1. Adquisición de Activos No Financieros | 16 | 16 | 77 | 23 | 3 | 4 | 0 | 0 | 0 | 0 | 23 | 4 | 14 | 1. Adquisición de Activos No Financieros |
| 2. Otros gastos de capital 3/ | 4 | 0 | 0 | 0 | 0 | 0 | 0 | 0 | 0 | 0 | 0 | 0 | 0 | 2. Otros gastos de capital |

1/ Información actualizada al 30 de septiembre de 2020.

2/ Neto de transferencias intergubernamentales.

3/ Incluye donaciones y transferencias.

Fuente: MEF.

Elaboración: BCRP - Sucursal Huancayo. Departamento de Estudios Económicos.



ANEXO 7

PASCO: EJECUCIÓN DEL PRESUPUESTO DE GASTOS DEL GOBIERNO REGIONAL 1/
(Millones de soles)

| | 2019 | | | | 2020 | | | | | | | | | |
|--|-----------|-----------|-----------|------------|-----------|-----------|-----------|-----------|-----------|-----------|-----------|-----------|-----------|--|
| | SET | OCT | NOV | DIC | ENE | FEB | MAR | ABR | MAY | JUN | JUL | AGO | SET | |
| GASTOS NO FINANCIEROS | 46 | 50 | 83 | 123 | 30 | 31 | 34 | 35 | 35 | 38 | 55 | 55 | 52 | GASTOS NO FINANCIEROS |
| a. GASTOS CORRIENTES | 33 | 36 | 36 | 73 | 28 | 29 | 32 | 33 | 33 | 33 | 38 | 35 | 37 | a. GASTOS CORRIENTES |
| 1. Personal y Obligaciones Sociales | 25 | 26 | 26 | 36 | 25 | 24 | 26 | 26 | 26 | 25 | 29 | 27 | 26 | 1. Personal y Obligaciones Sociales |
| 2. Pensiones y Otras Prest. Sociales | 1 | 1 | 1 | 2 | 1 | 1 | 1 | 1 | 1 | 1 | 1 | 1 | 1 | 2. Pensiones y Otras Prest. Sociales |
| 3. Bienes y Servicios | 7 | 9 | 9 | 21 | 2 | 4 | 5 | 6 | 6 | 7 | 8 | 8 | 10 | 3. Bienes y Servicios |
| 4. Donaciones y Transferencias | 0 | 0 | 0 | 0 | 0 | 0 | 0 | 0 | 0 | 0 | 0 | 0 | 0 | 4. Donaciones y Transferencias |
| 5. Otros Gastos Corrientes | 0 | 0 | 0 | 15 | 0 | 0 | 0 | 0 | 0 | 0 | 0 | 0 | 0 | 5. Otros Gastos Corrientes |
| b. GASTOS DE CAPITAL | 13 | 14 | 47 | 50 | 1 | 2 | 2 | 2 | 2 | 5 | 16 | 20 | 15 | b. GASTOS DE CAPITAL |
| 1. Adquisición de Activos No Financieros | 13 | 14 | 47 | 50 | 1 | 2 | 2 | 2 | 2 | 5 | 16 | 20 | 15 | 1. Adquisición de Activos No Financieros |
| 2. Otros gastos de capital 2/ | 0 | 0 | 0 | 0 | 0 | 0 | 0 | 0 | 0 | 0 | 0 | 0 | 0 | 2. Otros gastos de capital |

1/ Información actualizada al 30 de septiembre de 2020.

2/ Incluye donaciones y transferencias.

Fuente: MEF.

Elaboración: BCRP - Sucursal Huancayo. Departamento de Estudios Económicos.



ANEXO 8

PASCO: EJECUCIÓN DEL PRESUPUESTO DE GASTOS DE LOS GOBIERNOS LOCALES 1/

(Millones de soles)

| | 2019 | | | | 2020 | | | | | | | | | |
|--|-----------|-----------|-----------|-----------|----------|-----------|-----------|----------|-----------|-----------|-----------|-----------|-----------|--|
| | SET | OCT | NOV | DIC | ENE | FEB | MAR | ABR | MAY | JUN | JUL | AGO | SET | |
| GASTOS NO FINANCIEROS | 35 | 25 | 29 | 69 | 6 | 16 | 14 | 9 | 14 | 12 | 18 | 21 | 30 | GASTOS NO FINANCIEROS |
| a. GASTOS CORRIENTES | 10 | 11 | 12 | 26 | 4 | 9 | 9 | 8 | 10 | 8 | 13 | 12 | 14 | a. GASTOS CORRIENTES |
| 1. Personal y Obligaciones Sociales | 2 | 2 | 2 | 3 | 2 | 2 | 2 | 2 | 2 | 2 | 3 | 2 | 2 | 1. Personal y Obligaciones Sociales |
| 2. Pensiones y Otras Prest. Sociales | 1 | 1 | 1 | 2 | 0 | 0 | 0 | 0 | 0 | 0 | 1 | 1 | 0 | 2. Pensiones y Otras Prest. Sociales |
| 3. Bienes y Servicios | 7 | 7 | 7 | 16 | 2 | 6 | 6 | 6 | 7 | 6 | 9 | 8 | 10 | 3. Bienes y Servicios |
| 4. Donaciones y Transferencias | 1 | 1 | 2 | 6 | 0 | 0 | 0 | 0 | 1 | 0 | 0 | 1 | 1 | 4. Donaciones y Transferencias |
| 5. Otros Gastos Corrientes | 0 | 0 | 0 | 0 | 0 | 0 | 0 | 0 | 0 | 0 | 0 | 0 | 0 | 5. Otros Gastos Corrientes |
| b. GASTOS DE CAPITAL | 25 | 14 | 17 | 43 | 1 | 7 | 5 | 2 | 3 | 4 | 5 | 9 | 17 | b. GASTOS DE CAPITAL |
| 1. Adquisición de Activos No Financieros | 25 | 14 | 17 | 42 | 1 | 7 | 5 | 2 | 3 | 4 | 5 | 9 | 17 | 1. Adquisición de Activos No Financieros |
| 2. Otros gastos de capital 2/ | 0 | 0 | 0 | 0 | 0 | 0 | 0 | 0 | 0 | 0 | 0 | 0 | 0 | 2. Otros gastos de capital |

1/ Información actualizada al 30 de septiembre de 2020.

2/ Incluye donaciones y transferencias.

Fuente: MEF.

Elaboración: BCRP - Sucursal Huancayo. Departamento de Estudios Económicos.



ANEXO 9

PASCO: MOROSIDAD 1/
(En porcentajes)

| ENTIDADES FINANCIERAS | 2 019 | | | | | 2 020 | | | | | | | | ENTIDADES FINANCIERAS |
|---------------------------------------|------------|------------|------------|------------|------------|------------|------------|------------|------------|------------|------------|------------|------------|---------------------------------------|
| | AGO | SET | OCT | NOV | DIC | ENE | FEB | MAR | ABR | MAY | JUN | JUL | AGO | |
| I. BANCA MÚLTIPLE | 7,6 | 8,2 | 8,3 | 8,8 | 8,3 | 8,4 | 8,4 | 8,2 | 8,3 | 7,7 | 7,6 | 7,7 | 6,9 | I. BANCA MÚLTIPLE |
| II. INSTITUCIONES NO BANCARIAS | | | | | | | | | | | | | | II. INSTITUCIONES NO BANCARIAS |
| Financieras | 3,3 | 3,4 | 3,6 | 3,8 | 3,8 | 4,0 | 3,9 | 3,6 | 3,6 | 3,6 | 3,8 | 3,7 | 4,0 | Financieras |
| Cajas Municipales | 4,0 | 3,1 | 3,2 | 3,1 | 3,1 | 3,5 | 3,3 | 3,2 | 3,7 | 3,7 | 3,4 | 3,4 | 2,9 | Cajas Municipales |
| Cajas Rurales | 16,1 | 17,2 | 18,4 | 16,4 | 14,5 | 16,4 | 17,7 | 17,9 | 18,4 | 18,4 | 17,5 | 17,4 | 18,3 | Cajas Rurales |
| EDPYMEs | - | - | - | - | - | - | - | - | - | - | - | - | - | EDPYMEs |
| III. ENTIDADES ESTATALES | | | | | | | | | | | | | | III. ENTIDADES ESTATALES |
| Banco de la Nación 2/ | 2,0 | 2,1 | 2,0 | 2,0 | 2,0 | 2,0 | 2,1 | 2,2 | 2,3 | 2,4 | 2,5 | 2,5 | 2,5 | Banco de la Nación 2/ |
| Agrobanco 3/ | 77,2 | 79,3 | 82,4 | 82,4 | 82,0 | 82,9 | 82,3 | 82,0 | 82,5 | 81,0 | 82,3 | 82,4 | 82,9 | Agrobanco 3/ |
| TOTAL | 7,5 | 7,5 | 7,6 | 7,7 | 7,3 | 7,6 | 7,5 | 7,3 | 7,6 | 7,4 | 7,3 | 7,3 | 6,8 | TOTAL |

1/ Cifras preliminares.

2/ Sólo considera los créditos de consumo e hipotecario.

3/ No considera los créditos a las demás empresas del sector.

Fuente: SBS y AFP.

Elaboración: BCRP - Sucursal Huancayo. Departamento de Estudios Económicos.