

BANCO CENTRAL DE RESERVA DEL PERÚ
SUCURSAL HUANCAYO



PASCO: Síntesis de Actividad Económica
Agosto 2020¹

Departamento de Estudios Económicos

¹ En el presente informe participaron Francisco Callupe Casaño y Joel Jovani Turco Quinto.

ÍNDICE

Página

RESUMEN EJECUTIVO.....	3
I. ACTIVIDAD PRODUCTIVA.....	5
1. Actividad primaria.....	5
1.1 Sector agropecuario.....	5
1.2 Sector minería.....	7
2. Otros indicadores sectoriales.....	8
2.1 Sector construcción.....	8
2.2 Arribos a los establecimientos de hospedaje.....	8
II. SECTOR EXTERNO.....	9
1. Exportaciones.....	9
III. CRÉDITOS Y DEPÓSITOS.....	10
1. Créditos.....	10
2. Depósitos.....	12
IV. EJECUCIÓN DEL PRESUPUESTO PÚBLICO.....	13
1. Ejecución del Presupuesto Público de Gastos Corrientes.....	13
2. Ejecución del Presupuesto Público de Inversiones.....	13
V. ANEXOS.....	16



RESUMEN EJECUTIVO

Principales hechos de importancia

- En agosto, el **sector minero** decreció en 19,4 por ciento interanual, ante la menor producción de cobre (-32,5 por ciento), plomo (-15,7 por ciento), zinc (-12,5 por ciento), oro (-39,9 por ciento) y plata (-17,9 por ciento). Asimismo, el **sector agropecuario** disminuyó en 6,0 por ciento interanual en agosto, sustentado en la reducción de la actividad agrícola (-8,1 por ciento), contrarrestado parcialmente por el incremento en el subsector pecuario (0,2 por ciento).
- En cuanto a los **otros indicadores de actividad económica**, en agosto se incrementó el crédito total (6,5 por ciento); mientras que disminuyeron el crédito de consumo (-6,0 por ciento), crédito hipotecario (-1,4 por ciento), despachos de cemento (-13,7 por ciento) y la inversión pública (-56,4 por ciento).

Actividad primaria

- El **sector agropecuario** decreció en 6,0 por ciento interanual en agosto, sustentado en la reducción de la actividad agrícola (-8,1 por ciento), contrarrestado parcialmente por el incremento en el subsector pecuario (0,2 por ciento). Entre enero y agosto, aumentó en 2,0 por ciento respecto a similar periodo de 2019, ante el resultado positivo de la actividad agrícola (2,6 por ciento), no obstante la reducción del subsector pecuario (-0,7 por ciento).
- La **actividad minera** registró una reducción luego de recuperarse en el mes previo. En agosto, decreció en 19,4 por ciento interanual, ante la menor producción de cobre (-32,5 por ciento), plomo (-15,7 por ciento), zinc (-12,5 por ciento), oro (-39,9 por ciento) y plata (-17,9 por ciento), debido a que las operaciones en unidades mineras todavía no alcanzan los niveles de pre pandemia, dado la utilización de una menor capacidad para cumplir con protocolos de bioseguridad ante el COVID-19. Entre enero y agosto, disminuyó en 31,1 por ciento, debido a la reducción de la producción de cobre (-33,8 por ciento), plomo (-25,7 por ciento), zinc (-29,2 por ciento), oro (-54,1 por ciento) y plata (-32,2 por ciento), explicado por la cuarentena ante el COVID-19.

Otros indicadores de actividad económica

- Los **despachos de cemento** registraron un resultado negativo por trece meses consecutivos. En agosto, decrecieron en 13,7 por ciento interanual, explicado por el reinicio parcial de la inversión privada y pública, luego de estar suspendida ante la disposición de la cuarentena por el COVID-19. Entre enero y agosto, los despachos disminuyeron en 42,3 por ciento respecto a similar periodo de 2019, asociado a la menor demanda para inversión pública en todos los niveles de gobierno desde inicio de año, además de la cuarentena iniciada en marzo.
- El **crédito directo total** en agosto (S/ 848 millones), creció en 1,1 por ciento interanual, sobresaliendo los mayores montos otorgados por la Banca Múltiple e instituciones no bancarias. Asimismo, crecieron los créditos a empresas (16,0 por ciento), no obstante la reducción en los créditos de consumo (-6,0 por ciento) e hipotecario (-1,4 por ciento).
- La **inversión pública** de agosto (S/ 32 millones) decreció en 56,4 por ciento interanual, ante la menor ejecución en el Gobierno Nacional (-91,8 por ciento) y los municipios (-26,6 por ciento), debido al reinicio parcial de las obras luego de la suspensión por la cuarentena. Entre enero y agosto, la inversión pública acumuló una ejecución de S/ 124 millones, menor en 58,9 por ciento respecto a similar periodo de 2019, ante la menor inversión en todos los niveles de gobierno, debido a la suspensión de obras por la cuarentena.

CUADRO N° 1
PASCO: OTROS INDICADORES DE ACTIVIDAD ECONÓMICA
 (Variación % respecto a similar mes del año anterior)

	Mar.20	Abr.20	May.20	Jun.20	Jul.20	Ago.20
Despachos de cemento 1/	↓-59,0	↓-96,9	↓-84,9	↓-34,2	↓-22,9	↓-13,7
Crédito total 2/	↑ 8,5	↑ 6,0	↑ 5,1	↑ 5,6	↑ 6,9	↑ 6,5
Crédito de consumo 2/	↑ 7,8	↑ 5,4	↑ 1,8	↓ -3,1	↓ -4,1	↓ -6,0
Crédito hipotecario 2/	↑ 8,5	↑ 7,2	↑ 4,7	↑ 1,3	↑ 1,8	↓ -1,4
Inversión pública 1/	↓-19,5	↓-80,3	↓-83,3	↓-89,4	↓-9,0	↓-56,4

1/ En términos reales.

2/ En términos nominales.

Fuentes: UNACEM, MINCETUR, SBS y MEF.



I. ACTIVIDAD PRODUCTIVA

1. Actividad primaria

1.1 Sector agropecuario

- La actividad agropecuaria decreció en 6,0 por ciento interanual en agosto, sustentado en la reducción de la actividad agrícola (-8,1 por ciento), contrarrestado parcialmente por el incremento en el subsector pecuario (0,2 por ciento). Entre enero y agosto, aumentó en 2,0 por ciento respecto a similar periodo de 2019, ante el resultado positivo de la actividad agrícola (2,6 por ciento), no obstante la reducción del subsector pecuario (-0,7 por ciento).
- El sub sector agrícola disminuyó en 8,1 por ciento interanual en el mes, explicado por la menor oferta al mercado interno (-1,3 por ciento) y del dirigido al mercado externo y agroindustria (-41,2 por ciento); destacando en el primer caso, los decrecimientos de papa, rocoto y zapallo; y en el segundo, disminuyó por café. En papa, explicado por las menores siembras en las zonas productoras de las provincias de Pasco y Daniel Alcides Carrión, toda vez que se registraron menores lluvias. Entre enero y agosto, aumentó en 2,6 por ciento, debido a la mayor producción para el mercado externo y agroindustria (9,3 por ciento), no obstante la reducción en la oferta para el mercado interno (-0,7 por ciento); destacando en el primer caso, los incrementos en café; mientras que, en el segundo, se redujo por rocoto, plátano, caigua, olluco, zapallo y maíz choclo.

CUADRO N° 2
PASCO: SECTOR AGROPECUARIO 1/
(Miles de Toneladas)

Subsectores	Estructura Porcentual 2018 /2	Agosto			Enero - Agosto		
		2 019	2 020	Var. %	2 019	2 020	Var. %
AGRÍCOLA	79,2			-8,1			2,6
Orientada al mercado interno 2/	58,5			-1,3			-0,7
Papa	16,1	4,7	1,5	-68,9	162,8	167,9	3,1
Yuca	6,2	3,6	7,0	91,6	40,9	47,3	15,7
Plátano	6,7	5,9	5,9	0,7	49,3	46,4	-5,8
Rocoto	8,2	3,4	3,1	-7,1	28,1	20,4	-27,4
Granadilla	5,8	2,0	2,1	5,8	14,3	15,1	6,1
Maíz Choclo	1,2	0,2	0,2	1,9	11,8	11,6	-1,4
Zapallo	1,2	0,7	0,7	-0,2	9,4	9,3	-1,0
Olluco	1,0	0,0	0,0	-	7,4	6,8	-7,6
Orientada al mercado externo y agroindustria 2/	20,7			-41,2			9,3
Café	14,1	0,8	0,2	-70,5	11,3	13,3	17,3
Maíz A. Duro	0,9	0,4	0,4	2,8	5,1	4,7	-7,4
Cacao	4,2	0,3	0,4	35,9	3,3	2,9	-12,9
PECUARIO	20,8			0,2			-0,7
Carne de vacuno 3/	5,2	0,3	0,3	-0,3	2,5	2,4	-3,3
Carne de ave 3/	0,6	0,1	0,1	-7,5	0,4	0,4	-0,9
Carne de ovino 3/	2,5	0,1	0,1	-0,9	0,9	0,9	-2,7
Leche	5,6	2,9	3,0	3,6	23,0	24,1	4,6
SECTOR AGROPECUARIO	100,0			-6,0			2,0

1/ Cifras preliminares.

2/ Estimado a precios de 2007.

3/ Peso neto.

Fuente: MINAGRI.

Elaboración: BCRP - Sucursal Huancayo. Departamento de Estudios Económicos.

- La producción pecuaria creció ligeramente en 0,2 por ciento interanual en el mes, debido a la mayor producción de leche. Entre enero y agosto, se redujo ligeramente en 0,7 por ciento, influenciado por la menor oferta de huevo, además de carnes de vacuno, ovino, porcino, ave, alpaca, llama y caprino. La mayor producción de leche y, carnes de vacuno y porcino, se concentran en la provincia de Oxapampa por ostentar un clima adecuado y disponibilidad de pastos; mientras que, la oferta de lana y, carnes de ovino y alpaca, provienen de las provincias de Pasco y Daniel Alcides Carrión.
- En cuanto al avance de las siembras en agosto, correspondiente a la actual campaña agrícola (2020-2021), se instalaron 5 310 hectáreas, mayor en 1 237 hectáreas (30,4 por ciento) respecto a su similar de la campaña anterior (2019-2020), debido a mayores instalaciones de cultivos transitorios (1 285 hectáreas o 33,6 por ciento más), contrarrestado parcialmente por la reducción en cultivos permanentes (48 hectáreas o 19,4 por ciento menos); destacando en el primero, los incrementos de papa, maíz amarillo duro, yuca, olluco, oca, maíz amiláceo, zapallo, arroz cáscara, y haba grano seco; y en el segundo, por las menores siembras de granadilla y palta.

CUADRO N° 3
PASCO: SUPERFICIE SEMBRADA 1/
(Hectáreas)

	Campaña Agrícola 2/		Variación	
	2019-2020	2020-2021	Absoluta	Porcentual
Cultivos Transitorios	3 825	5 110	1 285	33,6
Papa	1 848	2 397	549	29,7
Maíz A. Duro	654	818	164	25,1
Yuca	456	600	144	31,6
Olluco	131	291	160	122,1
Oca	83	264	181	218,1
Maíz Amiláceo	144	152	8	5,6
Zapallo	23	143	120	521,7
Arroz Cáscara	102	118	16	15,7
Maíz Choclo	106	102	-4	-3,8
Haba Grano Seco	11	63	52	472,7
Otros	267	162	-105	-39,3
Cultivos Permanentes	248	200	-48	-19,4
Rocoto	80	87	7	8,7
Granadilla	65	59	-6	-9,2
Plátano	54	54	0	0,0
Achiote	0	0	0	-
Cacao	0	0	0	-
Otros	49	0	-49	-100,0
TOTAL	4 073	5 310	1 237	30,4

1/ Cifras preliminares.

2/ Agosto.

Fuente: Dirección Regional de Agricultura - Pasco.

Elaboración: BCRP - Sucursal Huancayo. Departamento de Estudios Económicos.



1.2 Sector minería

- La producción minera registró una reducción luego de recuperarse en el mes previo. En agosto, decreció en 19,4 por ciento interanual, ante la menor producción de cobre (-32,5 por ciento), plomo (-15,7 por ciento), zinc (-12,5 por ciento), oro (-39,9 por ciento) y plata (-17,9 por ciento), debido a que las operaciones en unidades mineras todavía no alcanzan los niveles de pre pandemia, dado la utilización de una menor capacidad para cumplir con protocolos de bioseguridad ante el COVID-19; además por la suspensión en la producción de Pan American Silver Huarón, luego de que se registraran trabajadores contagiados por COVID-19.
- Entre enero y agosto, disminuyó en 31,1 por ciento, debido a la reducción de la producción de cobre (-33,8 por ciento), plomo (-25,7 por ciento), zinc (-29,2 por ciento), oro (-54,1 por ciento) y plata (-32,2 por ciento), explicado por la suspensión de actividades en las mineras, ante la cuarentena por el COVID-19.
- Entre enero y agosto, a precios de 2007, la producción de zinc significó el 42 por ciento del VBP minero, seguido por cobre (22 por ciento), plata (19 por ciento), plomo (15 por ciento) y oro (2 por ciento).

CUADRO N° 4
PASCO: SECTOR MINERÍA 1/
(Variación % real respecto a similar periodo del año anterior)

	Estructura Porcentual 2018 2/	Agosto			Enero - Agosto		
		2 019	2 020	Var. %	2 019	2 020	Var. %
Cobre (TMF)	25,2	4 660	3 146	-32,5	34 822	23 052	-33,8
Plomo (TMF)	12,8	8 554	7 210	-15,7	65 356	48 582	-25,7
Zinc (TMF)	39,6	20 980	18 348	-12,5	157 630	111 676	-29,2
Oro (Grs.f)	3,0	152 814	91 853	-39,9	1 212 807	557 144	-54,1
Plata (Kg.f)	19,4	59 922	49 175	-17,9	425 045	288 236	-32,2
TOTAL 1/				-19,4			-31,1

1/ Cifras preliminares.

2/ Estimado a precios de 2007.

Fuente: MINEM.

Elaboración: BCRP - Sucursal Huancayo. Departamento de Estudios Económicos.

GRÁFICO N° 1
PASCO: CRECIMIENTO DE LA PRODUCCIÓN MINERA
(Variación % real respecto a similar mes del año anterior)

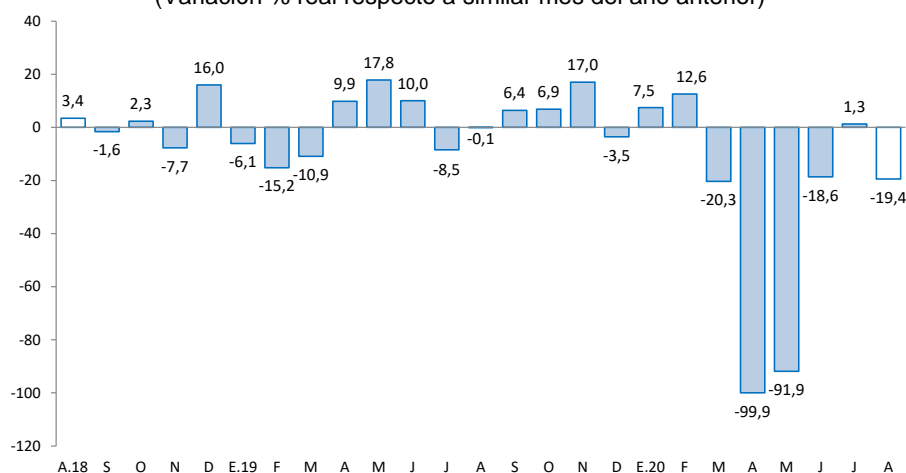

Fuente: MINEM.

Elaboración: BCRP - Sucursal Huancayo. Departamento de Estudios Económicos.

2. Otros indicadores sectoriales

2.1 Sector construcción

- Los despachos de cemento registraron un resultado negativo por trece meses consecutivos. En agosto, decrecieron en 13,7 por ciento interanual, explicado por el reinicio parcial de la inversión privada y pública, luego de estar suspendida ante la disposición de la cuarentena por el COVID-19.
- Entre enero y agosto, los despachos de cemento disminuyeron en 42,3 por ciento respecto a similar periodo de 2019, asociado a la menor demanda para inversión pública en todos los niveles de gobierno desde inicio de año, además de la cuarentena iniciada en marzo.

GRÁFICO N° 2
PASCO: CRECIMIENTO DE LOS DESPACHOS DE CEMENTO
 (Variación % real respecto a similar mes del año anterior)

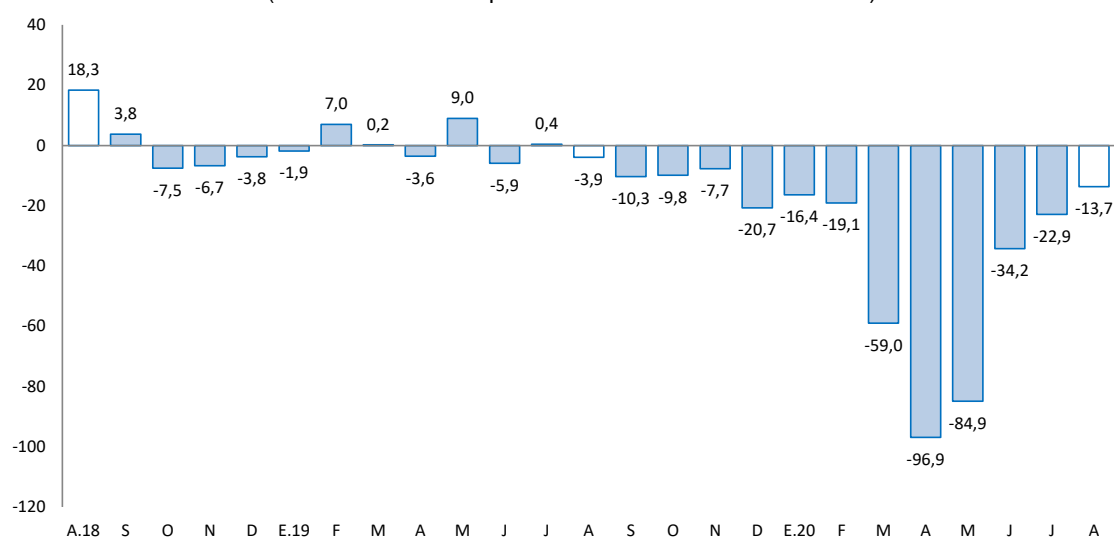

Fuente: UNACEM.

Elaboración: BCRP - Sucursal Huancayo. Departamento de Estudios Económicos.

2.2 Arribos a los establecimientos de hospedaje

- En marzo, el número de arribos a los establecimientos de hospedaje (8,3 miles) decreció en 70,4 por ciento interanual, explicado por la menor afluencia de visitantes nacionales (-70,3 por ciento) y extranjeros (-93,1 por ciento), debido al confinamiento obligatorio. Entre enero y marzo, disminuyó en 22,0 por ciento respecto de similar periodo de 2019, explicado por los menores arribos de visitantes nacionales (-21,7 por ciento) y extranjeros (-57,7 por ciento). El departamento cuenta con importantes atractivos turísticos ubicados en la zona ceja de selva y selva (provincia de Oxapampa), así como en la localidad de Huayllay, provincia de Pasco, en la que se encuentran los atractivos turísticos del Bosque de Piedras y los Baños Termales de Calera.
- Durante enero y marzo, el 99 por ciento de visitantes fueron nacionales, de los cuales el 37 por ciento procedió del propio departamento, seguido de Lima Metropolitana (22 por ciento), Junín (15 por ciento), Huánuco (9 por ciento), Lima provincias (7 por ciento) y La Libertad (3 por ciento). Asimismo, del total de visitantes extranjeros, el 25 por ciento procedió de Alemania, seguido de Venezuela (24 por ciento), Estados Unidos (16 por ciento), Ecuador (13 por ciento), Chile (5 por ciento), Francia (4 por ciento) y Suiza (3 por ciento), entre los principales.

GRÁFICO N° 3
PASCO: CRECIMIENTO DE ARRIBOS A ESTABLECIMIENTOS DE HOSPEDAJE
(Variación %)

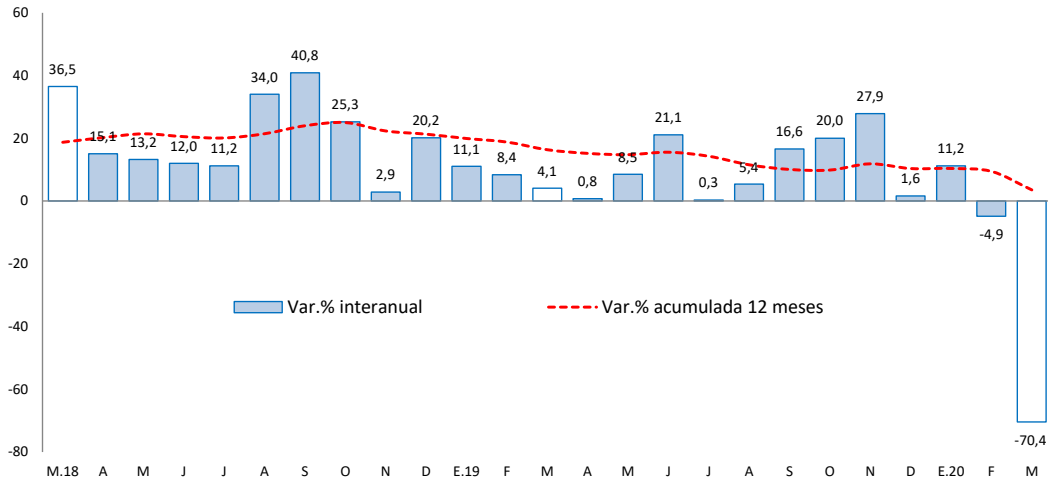

Fuente: MINCETUR.

Elaboración: BCRP - Sucursal Huancayo. Departamento de Estudios Económicos.

II. SECTOR EXTERNO

1. Exportaciones

- Las exportaciones de Pasco totalizaron US\$ 37 millones en agosto, mayor en US\$ 22 millones (142,3 por ciento) respecto a similar mes de 2019, sustentado en el incremento de envíos de productos tradicionales en US\$ 20 millones (260,0 por ciento) y de productos no tradicionales en US\$ 1 millón (23,4 por ciento). Los incrementos de envíos de productos **tradicionales** se explicaron por la mayor oferta de concentrados mineros plomo, zinc, oro y plata; mientras que, en los productos **no tradicionales**, se relacionó a los mayores envíos de productos sidero-metalúrgicos, principalmente.

CUADRO N° 5
PASCO: EXPORTACIONES POR GRUPO DE PRODUCTOS 1/
(Valor FOB en millones de US\$)

	Estructura % 2 018	Agosto			Enero - Agosto		
		2 019	2 020	Var. %	2 019	2 020	Var. %
Productos Tradicionales	79,7	8	28	260,0	44	189	332,3
Agrícolas	3,8	1	1	9,9	5	4	-15,7
Mineros	75,9	6	26	313,8	38	184	379,2
Productos No Tradicionales	20,3	8	9	23,4	50	35	-30,0
Agropecuarios	0,1	0	0	-96,2	0	0	-82,7
Pesqueros	0,0	2	0	-75,1	9	3	-65,5
Textil	0,0	0	0	-	0	0	-
Maderas y papeles, y sus manuf.	0,0	0	0	-	0	0	-
Químicos	0,0	0	0	-	0	0	-
Minerales no metálicos	0,0	0	0	-	0	0	-
Sidero-Metalúrgico y joyerías	20,2	6	8	37,9	40	31	-23,0
Metal-Mecánicos	0,0	0	0	-	0	0	-100,0
Resto de otros no tradicionales	0,0	0	1	-	0	1	-
Total Exportaciones	100	15	37	142,3	93	224	139,6

1/ Cifras Preliminares.

Fuente: SUNAT.

Elaboración: BCRP - Sucursal Huancayo. Departamento de Estudios Económicos.

- Entre enero y agosto, las ventas totalizaron US\$ 224 millones, mayor en US\$ 131 millones (139,6 por ciento) respecto de similar periodo de 2019, explicado por los incrementos de envíos de productos tradicionales en US\$ 145 millones (332,3 por ciento), contrarrestado parcialmente por la menor oferta de no tradicionales en US\$ 15 millones (-30,0 por ciento). En relación al incremento de los **tradicionales**, que significaron el 85 por ciento del total, se explicó por la mayor oferta de productos mineros, principalmente de plata, oro, cobre y zinc. Respecto a los **no tradicionales**, la reducción se relacionó a menores envíos de productos pesqueros, principalmente de trucha; además de productos sidero-metalúrgicos.
- Entre enero y agosto, los principales destinos de exportación fueron China (24 por ciento), Corea del Sur (12 por ciento), Suiza (12 por ciento), México (9 por ciento), Estados Unidos (2 por ciento) y Alemania (1 por ciento). Por productos, los mayores envíos se registraron en concentrados de cobre (40 por ciento), zinc (21 por ciento), oro (13 por ciento), plomo (4 por ciento) y plata (4 por ciento), además de plata en bruto aleada (14 por ciento) y café (2 por ciento).

III. CRÉDITOS Y DEPÓSITOS

1. Créditos

- Los créditos en Pasco al término de agosto registraron un incremento de 6,5 por ciento comparado a igual mes de 2019, y en 1,1 por ciento respecto al mes anterior. El incremento interanual se explicó por mayores montos otorgados a empresas (16,0 por ciento), sustentado por los mayores créditos Reactiva Perú hacia los sectores minería, transporte, comercio y servicios, principalmente. Respecto al mes previo, aumentó en 1,1 por ciento, influenciado por las mayores colocaciones a empresas (2,3 por ciento), ante el incremento de los desembolsos de los créditos Reactiva Perú; no obstante, se redujo los créditos de consumo (-0,7 por ciento) e hipotecarios (-0,2 por ciento), ante la cuarentena dispuesta por el gobierno.

CUADRO N° 6
PASCO: CRÉDITO DIRECTO
(Saldos en millones de soles)

	Saldos en millones de soles		Tasas de crecimiento (%)	
	jul-20	ago-20	Mes	12 Meses
Banco de la Nación 1/	37	36	-2,9	-15,9
Agrobanco 2/	17	17	-0,8	-9,7
Banca Múltiple	395	402	1,6	11,8
Instituciones No Bancarias	388	393	1,1	4,9
Financieras	111	112	0,8	2,0
Cajas Municipales	264	268	1,3	7,2
Cajas Rurales	13	13	-1,4	-12,9
Edpymes	0	0	-	-
Total	838	848	1,1	6,5
Empresas	501	513	2,3	16,0
Personas	337	335	-0,6	-5,2
Consumo	280	278	-0,7	-6,0
Hipotecario	57	57	-0,2	-1,4
En MN	805	815	1,3	7,6
En ME	33	32	-3,0	-13,9

1/ Considera sólo los créditos de consumo e hipotecario.

2/ No considera los créditos a las demás empresas del sistema financiero.

Fuente: SBS y AFP.

Elaboración: BCRP - Sucursal Huancayo. Departamento de Estudios Económicos.

- Por **tipo de moneda**, en agosto, los créditos estuvieron conformados en un 96,2 por ciento por moneda nacional, los que interanualmente crecieron en 7,6 por ciento, debido a mayores montos otorgados para empresas. En moneda extranjera (que representó el 3,8 por ciento restante), interanualmente registró una reducción de 13,9 por ciento, influenciado por los menores créditos hipotecarios en esta moneda.

GRÁFICO Nº 4
PASCO: CRECIMIENTO DEL CRÉDITO DIRECTO
 (Variación % respecto a similar mes del año anterior)

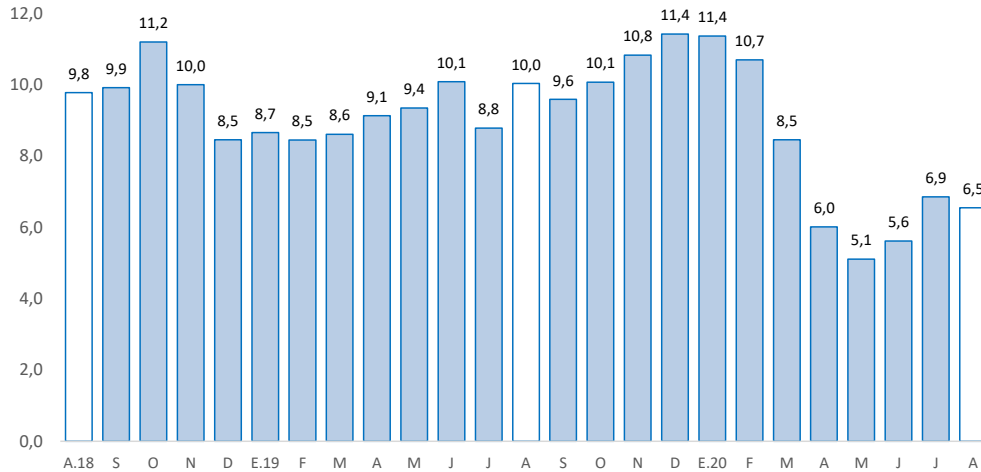

Fuente: SBS y AFP.

Elaboración: BCRP - Sucursal Huancayo. Departamento de Estudios Económicos.

- La **cartera morosa** al mes de julio alcanzó 7,3 por ciento, menor en 0,3 de punto porcentual respecto a similar mes de 2019. Los mayores ratios se registraron en Agrobanco (82,4 por ciento), Cajas Rurales (17,4 por ciento), Banca Múltiple (7,7 por ciento), Cajas Municipales (3,4 por ciento), Financieras (3,7 por ciento) y Banco de la Nación (2,5 por ciento).

GRÁFICO Nº 5
PASCO: TASA DE MOROSIDAD 1/ 2/
 (En porcentaje)

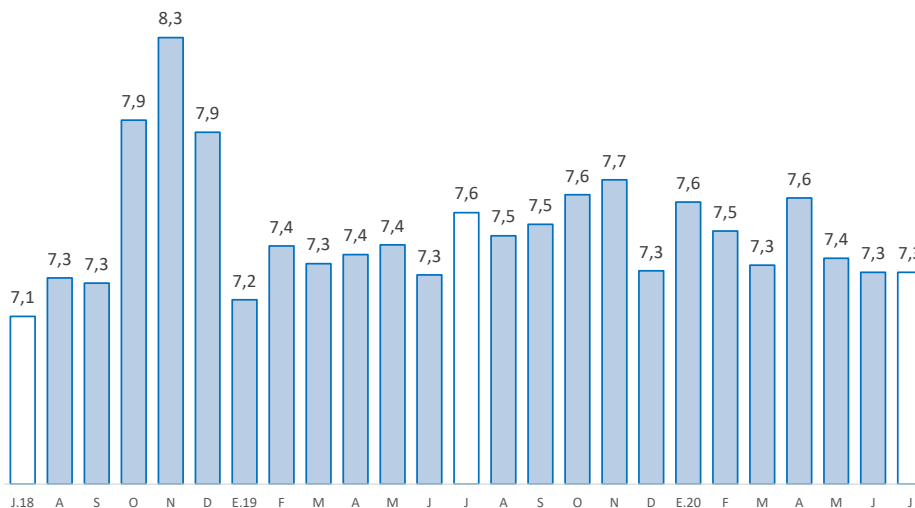

1/ Morosidad = (créditos vencidos + créditos en cobranza judicial) / colocaciones brutas.

2/ Preliminar.

Fuente: SBS y AFP.

Elaboración: BCRP - Sucursal Huancayo. Departamento de Estudios Económicos.



2. Depósitos

- En cuanto a los depósitos, en agosto aumentaron en 19,2 por ciento respecto de similar mes de 2019, mientras que se redujo en 0,3 por ciento comparado al mes previo. El incremento interanual se debió a los mayores montos en depósitos a la vista (18,1 por ciento) y en ahorro (32,6 por ciento), no obstante la reducción en créditos a plazo (-1,7 por ciento); destacando en depósitos a la vista y en ahorro, por la Banca Múltiple y Banco de la Nación. Respecto al mes previo, se asoció a menores depósitos a la vista (-2,6 por ciento) y a plazo (-0,6 por ciento), contrarrestado parcialmente por los mayores depósitos en ahorro (0,8 por ciento). Según composición, los depósitos en ahorro concentraron el 53,3 por ciento del total, seguido por los depósitos a plazo (24,5 por ciento) y a la vista (22,3 por ciento).

CUADRO Nº 7
PASCO: DEPÓSITOS
(Saldos en millones de soles)

	Saldos en millones de soles		Tasas de crecimiento (%)	
	jul-20	ago-20	Mes	12 Meses
Banco de la Nación	208	212	1,9	14,0
Banca Múltiple	406	398	-2,0	27,9
Instituciones No Bancarias	157	159	1,0	7,2
Financieras	20	21	6,2	8,4
Cajas Municipales	136	136	0,2	7,2
Cajas Rurales	1	1	5,5	-
TOTAL	771	768	-0,3	19,2
Vista	176	171	-2,6	18,1
Ahorro	406	409	0,8	32,6
A plazo	189	188	-0,6	-1,7
En MN	697	698	0,1	19,5
En ME	73	70	-4,3	15,8

Fuente: SBS y AFP.

Elaboración: BCRP - Sucursal Huancayo. Departamento de Estudios Económicos.

GRÁFICO Nº 6
PASCO: CRECIMIENTO DE LOS DEPÓSITOS
(Variación % respecto a similar mes del año anterior)

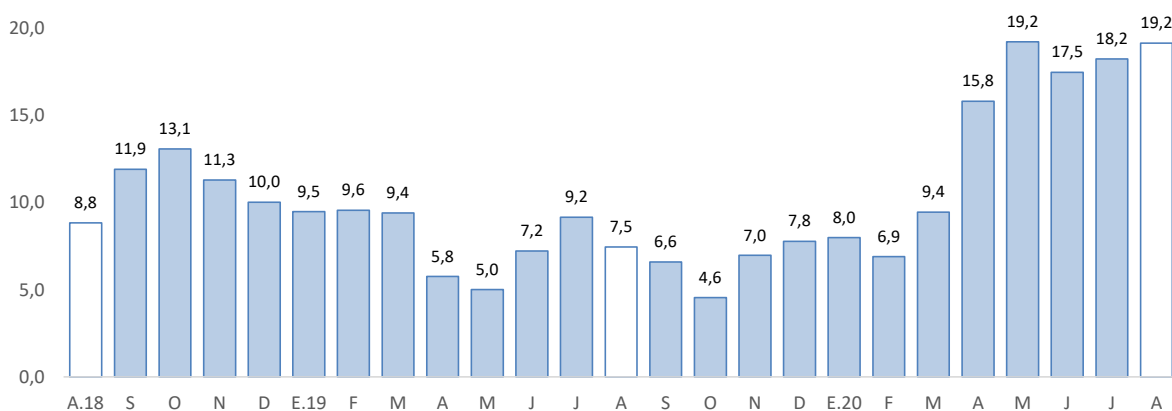

Fuente: SBS y AFP.

Elaboración: BCRP - Sucursal Huancayo. Departamento de Estudios Económicos.

- Por **institución financiera**, destacó la Banca Múltiple con una participación de 51,7 por ciento de los depósitos en agosto; seguido del Banco de la Nación (27,6 por ciento) y las empresas no bancarias (20,6 por ciento).
- Por **tipo de moneda**, los depósitos en moneda nacional, que conformaron un 90,8 por ciento de participación, registraron un crecimiento de 19,5 por ciento interanual en agosto; asimismo, en moneda extranjera, con un 9,2 por ciento de participación, aumentó en 15,8 por ciento.

IV. EJECUCIÓN DEL PRESUPUESTO PÚBLICO

1. Ejecución del Presupuesto Público de Gastos Corrientes

- La ejecución presupuestal del gasto corriente no financiero del mes (S/ 93 millones), neto de transferencias intergubernamentales, creció en 28,5 por ciento interanual, influenciado por todos los niveles de gobierno; en el Gobierno Nacional (61,9 por ciento), explicado por los mayores devengados en transferencias; en el Gobierno Regional (7,4 por ciento), por remuneraciones, y compras de bienes y servicios; mientras que en las municipalidades (6,2 por ciento), ante el incremento de compras de bienes y servicios.
- Entre enero y agosto, sumó S/ 648 millones, registrando un crecimiento de 8,6 por ciento respecto a similar periodo de 2019, ante los mayores montos en los gobiernos, Nacional (16,2 por ciento) y Regional (4,8 por ciento); en el primer caso, por mayores gastos en remuneraciones y transferencias; mientras que, en el segundo, por remuneraciones, y compras de bienes y servicios. El resultado del acumulado se contrarrestó parcialmente por los menores devengados en las municipalidades (-5,5 por ciento), ante la reducción de transferencias.

CUADRO Nº 8
PASCO: EJECUCIÓN DEL PRESUPUESTO PÚBLICO DE GASTOS CORRIENTES 1/ 2/
(Millones de soles)

	Agosto			Enero - Agosto		
	2 019	2 020	Var.% real	2 019	2 020	Var.% real
Gobierno Nacional	28	46	61,9	265	314	16,2
Gobierno Regional	32	35	7,4	245	262	4,8
Gobiernos locales	11	12	6,2	75	72	-5,5
Total	71	93	28,5	586	648	8,6

1/ Información actualizada al 31 de agosto de 2020.

2/ Neto de transferencias intergubernamentales. Comprende pensiones y otros gastos corrientes.

Fuente: MEF.

Elaboración: BCRP - Sucursal Huancayo. Departamento de Estudios Económicos.

2. Ejecución del Presupuesto Público de Inversiones

- La inversión pública en Pasco, correspondiente a los tres niveles de gobierno, sumó S/ 32 millones en agosto, menor en S/ 41 millones (-56,4 por ciento) comparado a similar mes de 2019, ante la menor ejecución en el Gobierno Nacional (-91,8 por ciento) y los municipios (-26,6 por ciento), debido al reinicio parcial de las obras luego de la suspensión por la cuarentena. El resultado del mes se contrarrestó parcialmente por el Gobierno Regional (47,1 por ciento), explicado por las mayores inversiones en el sector salud.
- Entre enero y agosto, la inversión pública acumuló una ejecución de S/ 124 millones, menor en 58,9 por ciento respecto a similar periodo de 2019, ante la reducción en la ejecución en todos los niveles de gobierno, debido a la suspensión de obras por la cuarentena. En el Gobierno Nacional

(-69,0 por ciento), explicado por las menores inversiones en transporte y comunicaciones; en el Gobierno Regional (-57,1 por ciento), por los sectores de transporte, educación y salud; y en los municipios (-45,1 por ciento), por los rubros de transporte, medio ambiente, saneamiento, cultura y deporte.

- Respecto al avance de la inversión pública, lo ejecutado entre enero y agosto representó en la región el 22 por ciento de su Presupuesto Institucional Modificado (PIM) que sumó S/ 576 millones. El Gobierno Regional registró un avance del 27 por ciento, seguido del Gobierno Nacional (25 por ciento) y los municipios (15 por ciento).

CUADRO Nº 9
PASCO: EJECUCIÓN DEL PRESUPUESTO PÚBLICO DE INVERSIONES 1/ 2/
(Millones de soles)

	Agosto			Enero - Agosto		
	2 019	2 020	Var.% real	2 019	2 020	Var.% real
Gobierno Nacional	48	4	-91,8	113	36	-69,0
Gobierno Regional	13	20	47,1	118	52	-57,1
Gobiernos locales	12	9	-26,6	66	37	-45,1
Total	73	32	-56,4	297	124	-58,9

1/ Información actualizada al 31 de agosto de 2020.

2/ Comprende la adquisición de activos no financieros.

Fuente: MEF.

Elaboración: BCRP - Sucursal Huancayo. Departamento de Estudios Económicos.

GRÁFICO Nº 7
PASCO: CRECIMIENTO DE LA EJECUCIÓN DEL PRESUPUESTO PÚBLICO DE INVERSIONES
(Variación % real)

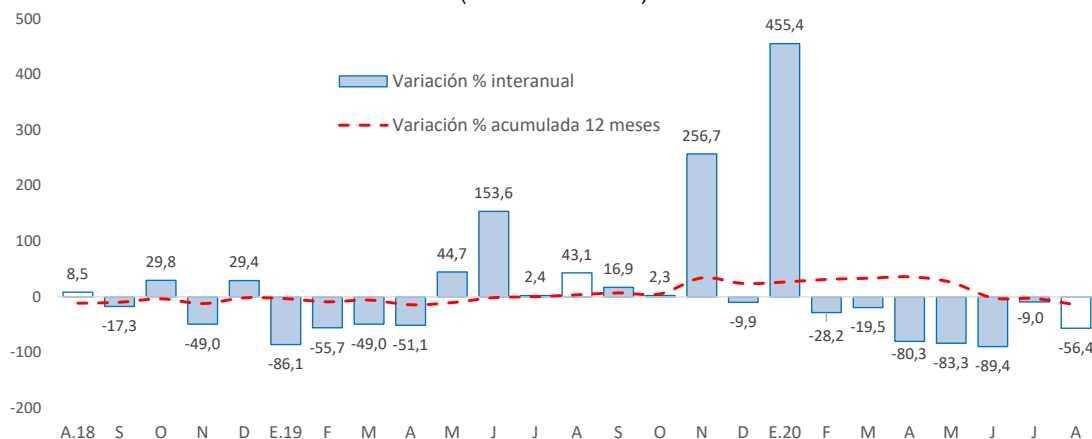

Fuente: MEF.

Elaboración: BCRP - Sucursal Huancayo. Departamento de Estudios Económicos.

- Entre los principales proyectos que se ejecutaron entre enero y agosto, destacaron en el Gobierno Nacional los de “Mejoramiento de la Carretera Oyón - Ambo” con un gasto de S/ 27 millones; “Rehabilitación y mejoramiento de la carretera Puerto Bermúdez - San Alejandro” con un gasto devengado de S/ 4 millones; y “Mejoramiento de los servicios turísticos públicos de la ruta del café: Chanchamayo - Villa Rica, provincia de Oxapampa” con un gasto devengado de S/ 507 miles.
- En el Gobierno Regional, sobresalieron los proyectos de “Mejoramiento del acceso de la población a los servicios del Centro de Salud Fredy Vallejo Oré del distrito de Yanahuanca, provincia de Daniel Alcides Carrión” con un gasto de S/ 14 millones; “Mejora de la capacidad resolutoria y



operativa del Hospital Román Egoavil pando del distrito de Villa Rica, provincia de Oxapampa” con un gasto devengado de S/ 8 millones; y “Mejoramiento de la cobertura de los servicios de salud del Hospital Ernesto German Guzmán de la provincia de Oxapampa” con un gasto de S/ 3 millones.

- Por su parte, en los gobiernos locales, los mayores desembolsos se registraron en “Mejoramiento de los servicios de transitabilidad a los centros de producción agropecuaria dentro del ámbito del distrito de Paucartambo, provincia de Pasco” con un gasto de S/ 3 millones; “Construcción de la Represa Chanchos, distrito de Paucartambo, provincia de Pasco” con un gasto de S/ 2 millones; y “Creación de trocha carrozable Lulicocha - Huancamachay, distrito de San Francisco de Asís de Yarusyacán, provincia de Pasco” con un gasto de S/ 2 millones.

V. ANEXOS



ANEXO 1

PASCO: PRODUCCIÓN AGROPECUARIA 1/
(En toneladas métricas)

CULTIVOS	2 019					2 020								CULTIVOS
	AGO	SET	OCT	NOV	DIC	ENE	FEB	MAR	ABR	MAY	JUN	JUL	AGO	
AGRÍCOLA														AGRÍCOLA
CONSUMO INTERNO														CONSUMO INTERNO
Aji	385	362	319	240	375	345	286	417	335	287	129	279	515	Aji
Alfalfa	355	215	265	338	300	381	452	453	452	483	481	588	591	Alfalfa
Arroz Cáscara	148	0	0	0	116	353	363	101	36	109	147	195	105	Arroz Cáscara
Arveja Grano Seco	0	0	0	0	0	0	0	0	0	37	15	0	0	Arveja Grano Seco
Arveja Grano Verde	130	0	0	0	10	25	150	120	0	68	1 684	115	68	Arveja Grano Verde
Caigua	627	817	599	537	878	346	444	322	454	352	445	680	701	Caigua
Cebada Grano	14	0	0	0	0	0	39	59	0	0	0	93	133	Cebada Grano
Frijol Grano Seco	134	24	92	45	70	104	57	0	18	23	115	163	96	Frijol Grano Seco
Granadilla	2 002	1 832	2 027	1 989	2 039	1 452	2 459	1 896	1 853	1 685	1 955	1 702	2 119	Granadilla
Haba Grano Seco	0	0	0	0	0	0	0	0	0	122	540	97	0	Haba Grano Seco
Haba Grano Verde	0	0	0	0	0	216	543	664	199	0	16	0	0	Haba Grano Verde
Limón	0	0	0	0	0	0	0	0	0	54	40	0	0	Limón
Maíz Amiláceo	9	0	0	0	0	0	0	0	0	0	1 276	740	7	Maíz Amiláceo
Maíz Choclo	162	150	0	80	170	146	1 480	3 121	2 108	3 408	1 014	174	165	Maíz Choclo
Mandarina	16	16	0	0	0	0	0	16	33	70	71	34	18	Mandarina
Naranja	40	0	0	0	0	0	0	48	83	238	230	79	43	Naranja
Olluco	0	0	0	0	0	0	0	0	0	684	6 113	0	0	Olluco
Palta	94	76	86	86	173	220	430	930	670	503	323	167	115	Palta
Papa	4 708	1 580	1 247	1 115	4 191	10 129	17 394	19 794	21 109	42 623	49 376	5 989	1 466	Papa
Papaya	164	161	134	133	140	136	194	221	196	211	268	227	165	Papaya
Piña	27	108	166	199	196	166	150	113	100	96	97	84	77	Piña
Plátano	5 860	5 764	6 024	5 853	5 806	7 037	6 225	4 994	4 878	5 565	5 705	6 113	5 900	Plátano
Rocoto	3 370	3 197	3 293	3 748	4 116	2 623	3 283	1 981	1 999	2 097	2 452	2 857	3 131	Rocoto
Trigo	0	0	0	0	0	0	0	0	0	0	0	127	153	Trigo
Yuca	3 649	4 194	4 517	4 210	5 570	5 282	4 380	4 605	5 236	6 137	7 875	6 828	6 992	Yuca
Zapallo	656	1 406	860	544	809	712	1 349	1 278	1 146	2 149	968	1 079	655	Zapallo
Otros Cons. Interno	1	0	1	0	7	48	32	10	203	781	4 563	64	21	Otros Cons. Interno
INDUSTRIAL Y/O EXP.														INDUSTRIAL Y/O EXP.
Cacao	261	204	202	245	427	274	252	310	366	455	436	452	354	Cacao
Café	809	162	0	0	0	0	0	391	915	2 058	6 582	3 090	239	Café
Maíz A. Duro	431	20	116	108	665	1 123	1 233	457	170	93	496	694	443	Maíz A. Duro
Otros Industrial y/o Exp.	1 842	1 255	157	0	0	0	0	0	0	0	34	1 874	1 789	Otros Industrial y/o Exp.
PECUARIO														PECUARIO
CARNE 2/														CARNE 2/
Carne Ave	61	62	58	89	41	29	22	22	95	52	41	71	56	Carne Ave
Carne Ovino	133	94	72	103	128	60	69	84	120	137	159	155	132	Carne Ovino
Carne Porcino	136	112	89	78	100	67	65	98	117	140	150	148	134	Carne Porcino
Carne Vacuno	348	227	234	291	411	176	185	250	316	354	378	426	347	Carne Vacuno
Carne Caprino	1	1	1	1	2	1	1	1	1	1	1	1	1	Carne Caprino
Carne Alpaca	32	18	21	28	39	19	21	27	32	36	40	37	31	Carne Alpaca
Carne Llama	10	6	7	9	11	6	6	7	10	11	13	11	11	Carne Llama
Huevo	17	17	16	15	18	13	12	14	13	14	16	16	16	Huevo
Leche	2 925	2 934	3 066	3 018	2 965	2 450	2 781	3 096	2 973	3 293	3 291	3 167	3 030	Leche
Lana	0	0	0	0	0	370	236	60	0	0	0	0	0	Lana
FIBRA														FIBRA
Fibra de Alpaca	0	0	34	91	63	0	0	0	0	0	0	0	0	Fibra de Alpaca
Fibra de Llama	0	0	4	5	3	0	0	0	0	0	0	0	0	Fibra de Llama

1/ Cifras preliminares.

2/ Peso Neto, no de animales en pie.

Fuente: MINAGRI.

Elaboración: BCRP - Sucursal Huancayo. Departamento de Estudios Económicos.



ANEXO 2

PASCO: PRODUCCIÓN MINERA METÁLICA 1/
(Contenido fino)

Producción Metálica Concentración	2 019					2 020								Producción Metálica Concentración
	AGO	SET	OCT	NOV	DIC	ENE	FEB	MAR	ABR	MAY	JUN	JUL	AGO	
COBRE (TMF)	4 660	5 668	5 484	4 563	5 706	4 466	4 134	3 472	0	83	3 756	3 994	3 146	COBRE (TMF)
PLATA (Kg.f)	59 922	58 183	59 240	58 701	57 492	53 961	51 833	34 301	7	4 132	41 268	53 560	49 175	PLATA (Kg.f)
ZINC (TMF)	20 980	19 359	19 162	23 849	21 806	20 271	19 243	14 149	0	2 641	16 100	20 923	18 348	ZINC (TMF)
PLOMO (TMF)	8 554	8 690	8 967	9 156	8 319	7 892	8 534	8 901	0	687	6 909	8 450	7 210	PLOMO (TMF)
ORO (Grs.f)	152 814	166 574	173 791	151 565	208 315	121 654	101 572	64 333	2 571	9 874	82 678	82 609	91 853	ORO (Grs.f)

1/ Cifras preliminares.

Fuente: MINEM.

Elaboración: BCRP - Sucursal Huancayo. Departamento de Estudios Económicos.



ANEXO 3

PASCO: EXPORTACIONES FOB POR TIPO DE PRODUCTOS 1/
(Millones US\$)

TIPO	2 019					2 020								TIPO
	AGO	SET	OCT	NOV	DIC	ENE	FEB	MAR	ABR	MAY	JUN	JUL	AGO	
Productos Tradicionales	8	3	52	16	12	61	33	13	7	34	6	7	28	Productos Tradicionales
Agrícolas	1	0	0	1	1	1	0	0	0	0	0	1	1	Agrícolas
Mineros	6	2	51	15	11	60	32	13	7	34	6	6	26	Mineros
Productos No Tradicionales	8	7	10	7	9	6	4	2	0	0	6	7	9	Productos No Tradicionales
Agropecuarios	0	0	0	0	0	0	0	0	0	0	0	0	0	Agropecuarios
Pesqueros	2	1	2	0	0	0	0	0	0	0	1	1	0	Pesqueros
Textil	0	0	0	0	0	0	0	0	0	0	0	0	0	Textil
Maderas y papeles, y sus manuf.	0	0	0	0	0	0	0	0	0	0	0	0	0	Maderas y papeles, y sus manuf.
Químicos	0	0	0	0	0	0	0	0	0	0	0	0	0	Químicos
Minerales no metálicos	0	0	0	0	0	0	0	0	0	0	0	0	0	Minerales no metálicos
Sidero-Metalúrgico y joyerías	6	6	8	7	8	6	4	2	0	0	5	6	8	Sidero-Metalúrgico y joyerías
Metal-Mecánicos	0	0	0	0	0	0	0	0	0	0	0	0	0	Metal-Mecánicos
Resto de otros no tradicionales	0	0	0	0	0	0	0	0	0	0	0	0	1	Resto de otros no tradicionales
TOTAL EXPORTACIONES	15	10	62	23	21	66	37	15	8	34	12	14	37	TOTAL EXPORTACIONES

1/ Cifras Preliminares.

Fuente: SUNAT.

Elaboración: BCRP - Sucursal Huancayo. Departamento de Estudios Económicos.



ANEXO 4

PASCO: EXPORTACIONES FOB DE PRODUCTOS TRADICIONALES 1/
(Millones US\$ valor FOB)

TIPO	2 019					2 020								TIPO
	AGO	SET	OCT	NOV	DIC	ENE	FEB	MAR	ABR	MAY	JUN	JUL	AGO	
AGROPECUARIO	1	0	0	1	1	1	0	0	0	0	0	1	1	AGROPECUARIO
Café														Café
Volúmen (TM)	450	213	159	178	266	151	109	0	0	0	96	534	521	Volúmen (TM)
Valor (Millones US\$)	1	0	0	0	1	1	0	0	0	0	0	1	1	Valor (Millones US\$)
Lana														Lana
Volúmen (TM)	0	0	25	25	25	26	51	53	0	0	0	0	0	Volúmen (TM)
Valor (Millones US\$)	0	0	0	0	0	0	0	0	0	0	0	0	0	Valor (Millones US\$)
MINEROS	6	2	51	15	11	60	32	13	7	34	6	6	26	MINEROS
Plata														Plata
Volúmen (TM)	1 807	0	1 060	0	0	0	0	0	1 098	0	0	0	1 933	Volúmen (TM)
Valor (Millones US\$)	4	0	1	0	0	0	0	0	2	0	0	0	6	Valor (Millones US\$)
Oro														Oro
Volúmen (TM)	0	0	261	0	1 644	1 655	4 440	3 868	0	0	0	2 878	2 805	Volúmen (TM)
Valor (Millones US\$)	0	0	1	0	3	3	9	7	0	0	0	6	5	Valor (Millones US\$)
Cobre														Cobre
Volúmen (TM)	1 001	0	35 882	5 138	714	5 617	0	0	0	26 436	6 325	0	0	Volúmen (TM)
Valor (Millones US\$)	1	0	50	7	1	51	0	0	0	32	6	0	0	Valor (Millones US\$)
Plomo														Plomo
Volúmen (TM)	532	1 343	0	0	0	0	1 218	0	803	163	0	0	3 028	Volúmen (TM)
Valor (Millones US\$)	1	2	0	0	0	0	2	0	1	0	0	0	6	Valor (Millones US\$)
Zinc														Zinc
Volúmen (TM)	0	0	0	9 782	8 870	8 080	12 172	10 145	9 364	2 274	0	0	11 516	Volúmen (TM)
Valor (Millones US\$)	0	0	0	8	7	6	21	6	4	2	0	0	8	Valor (Millones US\$)
Otros														Otros
Valor (Millones US\$)	0	0	0	0	0	0	0	0	0	0	0	0	0	Valor (Millones US\$)
TOTAL	8	3	52	16	12	61	33	13	7	34	6	7	28	TOTAL

1/ Cifras Preliminares.

Fuente: SUNAT.

Elaboración: BCRP. Sucursal Huancayo. Departamento de Estudios Económicos.



ANEXO 5

PASCO: INGRESOS CORRIENTES DEL GOBIERNO CENTRAL
(Millones de soles)

	2 019					2 020								
	AGO	SET	OCT	NOV	DIC	ENE	FEB	MAR	ABR	MAY	JUN	JUL	AGO	
I. INGRESOS TRIBUTARIOS	7	7	10	8	9	10	7	6	3	4	4	5	7	I. INGRESOS TRIBUTARIOS
1). Impuesto a la Renta	2	2	3	3	3	3	3	2	1	1	2	2	2	1). Impuesto a la Renta
Personas Naturales	1	1	1	1	1	1	1	1	1	1	1	1	1	Personas Naturales
Personas Jurídicas	1	1	2	2	2	2	2	1	0	0	1	1	1	Personas Jurídicas
Regularización	0	0	0	0	0	0	0	0	0	0	0	0	1	Regularización
2). Impuesto a las Importaciones	0	0	0	0	0	0	0	0	0	0	0	0	0	2). Impuesto a las Importaciones
3). Impuesto General a las Ventas	3	4	6	4	4	6	3	4	2	2	2	2	4	3). Impuesto General a las Ventas
4). Imp. Selectivo al Consumo (ISC)	0	0	0	0	0	0	0	0	0	0	0	0	0	4). Imp. Selectivo al Consumo (ISC)
5). Otros Ingresos Tributarios	1	1	1	1	1	1	1	0	0	0	0	1	1	5). Otros Ingresos Tributarios
II. INGRESOS NO TRIBUTARIOS	0	0	0	0	0	0	0	0	0	0	0	0	0	II. INGRESOS NO TRIBUTARIOS
TOTAL INGRESOS (I+II)	7	7	10	8	9	10	7	6	3	4	4	5	7	TOTAL INGRESOS (I+II)

Fuente: SUNAT.

Elaboración: BCRP - Sucursal Huancayo. Departamento de Estudios Económicos.



ANEXO 6

PASCO: EJECUCIÓN DEL PRESUPUESTO DE GASTOS DEL GOBIERNO NACIONAL 1/
(Millones de soles)

	2019					2020								
	AGO	SET	OCT	NOV	DIC	ENE	FEB	MAR	ABR	MAY	JUN	JUL	AGO	
GASTOS NO FINANCIEROS	76	46	50	105	68	26	31	42	45	56	32	68	50	GASTOS NO FINANCIEROS
a. GASTOS CORRIENTES	28	26	35	28	45	23	27	41	45	56	32	44	46	a. GASTOS CORRIENTES
1. Personal y Obligaciones Sociales	9	9	9	11	12	10	8	9	9	10	9	12	9	1. Personal y Obligaciones Sociales
2. Pensiones y Otras Prest. Sociales	3	4	3	3	9	8	7	7	7	13	13	19	6	2. Pensiones y Otras Prest. Sociales
3. Bienes y Servicios	9	7	8	9	15	5	5	4	5	5	5	6	7	3. Bienes y Servicios
4. Donaciones y Transferencias 2/	-1	1	0	0	4	0	0	2	7	0	0	3	0	4. Donaciones y Transferencias
5. Otros Gastos Corrientes	7	5	14	4	5	1	7	19	18	28	5	5	23	5. Otros Gastos Corrientes
b. GASTOS DE CAPITAL	48	20	16	77	23	3	4	0	0	0	0	23	4	b. GASTOS DE CAPITAL
1. Adquisición de Activos No Financieros	48	16	16	77	23	3	4	0	0	0	0	23	4	1. Adquisición de Activos No Financieros
2. Otros gastos de capital 3/	0	4	0	0	0	0	0	0	0	0	0	0	0	2. Otros gastos de capital

1/ Información actualizada al 31 de agosto de 2020.

2/ Neto de transferencias intergubernamentales.

3/ Incluye donaciones y transferencias.

Fuente: MEF.

Elaboración: BCRP - Sucursal Huancayo. Departamento de Estudios Económicos.



ANEXO 7

PASCO: EJECUCIÓN DEL PRESUPUESTO DE GASTOS DEL GOBIERNO REGIONAL 1/

(Millones de soles)

	2019					2020								
	AGO	SET	OCT	NOV	DIC	ENE	FEB	MAR	ABR	MAY	JUN	JUL	AGO	
GASTOS NO FINANCIEROS	45	46	50	83	123	30	31	34	35	35	38	55	55	GASTOS NO FINANCIEROS
a. GASTOS CORRIENTES	32	33	36	36	73	28	29	32	33	33	33	38	35	a. GASTOS CORRIENTES
1. Personal y Obligaciones Sociales	24	25	26	26	36	25	24	26	26	26	25	29	27	1. Personal y Obligaciones Sociales
2. Pensiones y Otras Prest. Sociales	2	1	1	1	2	1	1	1	1	1	1	1	1	2. Pensiones y Otras Prest. Sociales
3. Bienes y Servicios	7	7	9	9	21	2	4	5	6	6	7	8	8	3. Bienes y Servicios
4. Donaciones y Transferencias	0	0	0	0	0	0	0	0	0	0	0	0	0	4. Donaciones y Transferencias
5. Otros Gastos Corrientes	0	0	0	0	15	0	0	0	0	0	0	0	0	5. Otros Gastos Corrientes
b. GASTOS DE CAPITAL	13	13	14	47	50	1	2	2	2	2	5	16	20	b. GASTOS DE CAPITAL
1. Adquisición de Activos No Financieros	13	13	14	47	50	1	2	2	2	2	5	16	20	1. Adquisición de Activos No Financieros
2. Otros gastos de capital 2/	0	0	0	0	0	0	0	0	0	0	0	0	0	2. Otros gastos de capital

1/ Información actualizada al 31 de agosto de 2020.

2/ Incluye donaciones y transferencias.

Fuente: MEF.

Elaboración: BCRP - Sucursal Huancayo. Departamento de Estudios Económicos.



ANEXO 8

PASCO: EJECUCIÓN DEL PRESUPUESTO DE GASTOS DE LOS GOBIERNOS LOCALES 1/

(Millones de soles)

	2019					2020								
	AGO	SET	OCT	NOV	DIC	ENE	FEB	MAR	ABR	MAY	JUN	JUL	AGO	
GASTOS NO FINANCIEROS	23	35	25	29	69	6	16	14	9	14	12	18	21	GASTOS NO FINANCIEROS
a. GASTOS CORRIENTES	11	10	11	12	26	4	9	9	8	10	8	13	12	a. GASTOS CORRIENTES
1. Personal y Obligaciones Sociales	2	2	2	2	3	2	2	2	2	2	2	3	2	1. Personal y Obligaciones Sociales
2. Pensiones y Otras Prest. Sociales	1	1	1	1	2	0	0	0	0	0	0	1	1	2. Pensiones y Otras Prest. Sociales
3. Bienes y Servicios	7	7	7	7	16	2	6	6	6	7	6	9	8	3. Bienes y Servicios
4. Donaciones y Transferencias	1	1	1	2	6	0	0	0	0	1	0	0	1	4. Donaciones y Transferencias
5. Otros Gastos Corrientes	0	0	0	0	0	0	0	0	0	0	0	0	0	5. Otros Gastos Corrientes
b. GASTOS DE CAPITAL	12	25	14	17	43	1	7	5	2	3	4	5	9	b. GASTOS DE CAPITAL
1. Adquisición de Activos No Financieros	12	25	14	17	42	1	7	5	2	3	4	5	9	1. Adquisición de Activos No Financieros
2. Otros gastos de capital 2/	0	0	0	0	0	0	0	0	0	0	0	0	0	2. Otros gastos de capital

1/ Información actualizada al 31 de agosto de 2020.

2/ Incluye donaciones y transferencias.

Fuente: MEF.

Elaboración: BCRP - Sucursal Huancayo. Departamento de Estudios Económicos.



ANEXO 9

PASCO: MOROSIDAD 1/
(En porcentajes)

ENTIDADES FINANCIERAS	2 019						2 020							ENTIDADES FINANCIERAS
	JUL	AGO	SET	OCT	NOV	DIC	ENE	FEB	MAR	ABR	MAY	JUN	JUL	
I. BANCA MÚLTIPLE	7,8	7,6	8,2	8,3	8,8	8,3	8,4	8,4	8,2	8,3	7,7	7,6	7,7	I. BANCA MÚLTIPLE
II. INSTITUCIONES NO BANCARIAS														II. INSTITUCIONES NO BANCARIAS
Financieras	3,1	3,3	3,4	3,6	3,8	3,8	4,0	3,9	3,6	3,6	3,6	3,8	3,7	Financieras
Cajas Municipales	4,2	4,0	3,1	3,2	3,1	3,1	3,5	3,3	3,2	3,7	3,7	3,4	3,4	Cajas Municipales
Cajas Rurales	15,9	16,1	17,2	18,4	16,4	14,5	16,4	17,7	17,9	18,4	18,4	17,5	17,4	Cajas Rurales
EDPYMEs	-	-	-	-	-	-	-	-	-	-	-	-	-	EDPYMEs
III. ENTIDADES ESTATALES														III. ENTIDADES ESTATALES
Banco de la Nación 2/	2,0	2,0	2,1	2,0	2,0	2,0	2,0	2,1	2,2	2,3	2,4	2,5	2,5	Banco de la Nación 2/
Agrobanco 3/	76,0	77,2	79,3	82,4	82,4	82,0	82,9	82,3	82,0	82,5	81,0	82,3	82,4	Agrobanco 3/
TOTAL	7,6	7,5	7,5	7,6	7,7	7,3	7,6	7,5	7,3	7,6	7,4	7,3	7,3	TOTAL

1/ Cifras preliminares.

2/ Sólo considera los créditos de consumo e hipotecario.

3/ No considera los créditos a las demás empresas del sector.

Fuente: SBS y AFP.

Elaboración: BCRP - Sucursal Huancayo. Departamento de Estudios Económicos.