

BANCO CENTRAL DE RESERVA DEL PERÚ
SUCURSAL HUANCAYO



PASCO: Síntesis de Actividad Económica
Junio 2020¹

Departamento de Estudios Económicos

¹ En el presente informe participaron Francisco Callupe Casaño y Joel Jovani Turco Quinto.

ÍNDICE

Página

RESUMEN EJECUTIVO.....	3
I. ACTIVIDAD PRODUCTIVA.....	5
1. Actividad primaria.....	5
1.1 Sector agropecuario.....	5
1.2 Sector minería.....	7
2. Otros indicadores sectoriales.....	8
2.1 Sector construcción.....	8
2.2 Arribos a los establecimientos de hospedaje.....	8
II. SECTOR EXTERNO.....	9
1. Exportaciones.....	9
III. CRÉDITOS Y DEPÓSITOS.....	10
1. Créditos.....	10
2. Depósitos.....	12
IV. EJECUCIÓN DEL PRESUPUESTO PÚBLICO.....	13
1. Ejecución del Presupuesto Público de Gastos Corrientes.....	13
2. Ejecución del Presupuesto Público de Inversiones.....	13
V. ANEXOS.....	16



RESUMEN EJECUTIVO

Principales hechos de importancia

- En junio, el **sector minero** decreció en 18,6 por ciento interanual, ante la menor producción de cobre, plomo, zinc, oro y plata. Contrariamente, el **sector agropecuario** creció en 29,0 por ciento interanual en junio, sustentado en el incremento de la actividad agrícola (34,7 por ciento), contrarrestado parcialmente por la reducción en el subsector pecuario (-4,9 por ciento).
- En cuanto a los **otros indicadores de actividad económica**, en junio se incrementaron el crédito total (5,6 por ciento) y crédito hipotecario (1,3 por ciento); mientras que disminuyeron el crédito de consumo (-3,1 por ciento), despachos de cemento (-34,2 por ciento) y la inversión pública (-89,4 por ciento).

Actividad primaria

- El **sector agropecuario** creció en 29,0 por ciento interanual en junio, sustentado en el incremento de la actividad agrícola (34,7 por ciento), contrarrestado parcialmente por la reducción en el subsector pecuario (-4,9 por ciento). Entre enero y junio, aumentó en 2,4 por ciento respecto a similar periodo de 2019, ante el resultado positivo de la actividad agrícola (3,1 por ciento), no obstante la reducción del subsector pecuario (-0,7 por ciento).
- La **actividad minera** registró un resultado negativo por cuarto mes consecutivo luego de crecer en febrero último. En junio, decreció en 18,6 por ciento interanual, ante la menor producción de cobre (-20,4 por ciento), plomo (-7,0 por ciento), zinc (-18,9 por ciento), oro (-43,9 por ciento) y plata (-19,5 por ciento), debido a solo una reanudación parcial de actividades en las mineras, luego de la suspensión de operaciones por la cuarentena ante el COVID-19. Entre enero y junio, disminuyó en 38,6 por ciento, debido a la reducción de la producción de cobre (-35,0 por ciento), plomo (-33,6 por ciento), zinc (-39,8 por ciento), oro (-57,3 por ciento) y plata (-40,6 por ciento).

Otros indicadores de actividad económica

- Los **despachos de cemento** registraron un resultado negativo por undécimo mes consecutivo luego de incrementarse ligeramente en julio de 2019. En junio, decrecieron en 34,2 por ciento interanual, explicado por el reinicio parcial de la inversión privada y pública, luego de estar suspendida ante la disposición de la cuarentena por el COVID-19. Entre enero y junio, los despachos de cemento disminuyeron en 51,2 por ciento respecto a similar periodo de 2019, asociado a la menor demanda para inversión pública en todos los niveles de gobierno desde inicio de año, además de la cuarentena iniciada en marzo.
- El **crédito directo total** en junio (S/ 827 millones), creció en 5,6 por ciento interanual, sobresaliendo los mayores montos otorgados por la Banca Múltiple e instituciones no bancarias. Asimismo, crecieron los créditos a empresas (12,1 por ciento) e hipotecario (1,3 por ciento).
- La **inversión pública** de junio (S/ 10 millones) decreció en 89,4 por ciento interanual, ante la disminución en todos los niveles de gobierno, debido a la suspensión de las ejecuciones de obras por la cuarentena. Entre enero y junio, la inversión pública acumuló una ejecución de S/ 47 millones, menor en 73,8 por ciento respecto a similar periodo de 2019, ante la menor ejecución en todos los niveles de gobierno; en el Gobierno Nacional (-84,0 por ciento), por las menores inversiones en los sectores de turismo, justicia, transporte y educación; en el Gobierno Regional (-81,2 por ciento), por transporte, educación y salud; y en los municipios (-48,6 por ciento), por los rubros de transporte, medio ambiente, agropecuario, saneamiento, cultura y deporte.

CUADRO N° 1
PASCO: OTROS INDICADORES DE ACTIVIDAD ECONÓMICA
 (Variación % respecto a similar mes del año anterior)

	Ene.20	Feb.20	Mar.20	Abr.20	May.20	Jun.20
Despachos de cemento 1/	↓-16,4	↓-19,1	↓-59,0	↓-96,9	↓-84,9	↓-34,2
Crédito total 2/	↑11,4	↑10,7	↑8,5	↑6,0	↑5,1	↑5,6
Crédito de consumo 2/	↑9,1	↑9,5	↑7,8	↑5,4	↑1,8	↓-3,1
Crédito hipotecario 2/	↑10,5	↑9,0	↑8,5	↑7,2	↑4,7	↑1,3
Inversión pública 1/	↑455,4	↓-28,2	↓-19,5	↓-80,3	↓-83,3	↓-89,4

1/ En términos reales.

2/ En términos nominales.

Fuentes: UNACEM, MINCETUR, SBS y MEF.



I. ACTIVIDAD PRODUCTIVA

1. Actividad primaria

1.1 Sector agropecuario

- La actividad agropecuaria creció en 29,0 por ciento interanual en junio, sustentado en el incremento de la actividad agrícola (34,7 por ciento), contrarrestado parcialmente por la reducción en el subsector pecuario (-4,9 por ciento). Entre enero y junio, aumentó en 2,4 por ciento respecto a similar periodo de 2019, ante el resultado positivo de la actividad agrícola (3,1 por ciento), no obstante la reducción del subsector pecuario (-0,7 por ciento).
- El sub sector agrícola creció en 34,7 por ciento interanual en el mes, explicado por la mayor oferta al mercado interno (13,5 por ciento), y al mercado externo y agroindustria (80,4 por ciento); destacando en el primer caso, los crecimientos de papa, yuca, olluco, granadilla, maíz choclo y alfalfa; y en el segundo, aumentó por café y maíz amarillo duro. En papa, explicado por los mayores rendimientos en las zonas productoras de las provincias de Pasco y Daniel Alcides Carrión, ante la presencia de buen clima. Entre enero y junio, aumentó en 3,1 por ciento, debido a la mayor producción para el mercado externo y agroindustria (22,3 por ciento), no obstante la reducción en la oferta para el mercado interno (-3,1 por ciento); destacando en el primer caso, los incrementos en café; mientras que, en el segundo, se redujo por rocoto, papa, plátano, caigua, olluco y arveja grano verde.

CUADRO N° 2
PASCO: SECTOR AGROPECUARIO 1/
(Miles de Toneladas)

Subsectores	Estructura Porcentual 2018 /2	Junio			Enero - Junio		
		2 019	2 020	Var. %	2 019	2 020	Var. %
AGRÍCOLA	79,2			34,7			3,1
Orientada al mercado interno 2/	58,5			13,5			-3,1
Papa	16,1	42,4	49,4	16,6	156,7	160,4	2,4
Plátano	6,7	6,5	5,7	-11,9	37,1	34,4	-7,2
Yuca	6,2	5,2	7,9	51,0	32,2	33,5	4,0
Rocoto	8,2	3,4	2,5	-27,9	21,2	14,4	-31,9
Granadilla	5,8	1,4	2,0	43,9	10,5	11,3	7,4
Maíz Choclo	1,2	0,4	1,0	142,0	11,1	11,3	1,9
Zapallo	1,2	1,9	1,0	-47,9	7,6	7,6	0,7
Olluco	1,0	3,6	6,1	69,5	7,4	6,8	-7,6
Orientada al mercado externo y agroindustria 2/	20,7			80,4			22,3
Café	14,1	3,2	6,6	105,6	7,0	9,9	42,2
Maíz A. Duro	0,9	0,2	0,5	192,9	3,9	3,6	-9,4
Cacao	4,2	0,7	0,4	-36,0	2,7	2,1	-21,4
PECUARIO	20,8			-4,9			-0,7
Carne de vacuno 3/	5,2	0,4	0,4	-11,8	1,7	1,7	-4,2
Carne de ave 3/	0,6	0,0	0,0	1,6	0,3	0,3	0,8
Carne de ovino 3/	2,5	0,2	0,2	-5,8	0,7	0,6	-3,5
Leche	5,6	3,1	3,3	7,2	17,1	17,9	4,6
SECTOR AGROPECUARIO	100,0			29,0			2,4

1/ Cifras preliminares.

2/ Estimado a precios de 2007.

3/ Peso neto.

Fuente: MINAGRI.

Elaboración: BCRP - Sucursal Huancayo. Departamento de Estudios Económicos.



- La producción pecuaria decreció en 4,9 por ciento interanual en el mes, debido a la menor producción de huevo y carnes de, vacuno, porcino, llama, alpaca, ovino y caprino. Entre enero y junio, se redujo ligeramente en 0,7 por ciento, influenciado por la menor oferta de huevo, además de carnes de, vacuno, ovino, porcino, alpaca, llama y caprino. La mayor producción de leche y, carnes de vacuno y porcino, se concentran en la provincia de Oxapampa por ostentar un clima adecuado y disponibilidad de pastos; mientras que, la oferta de lana y, carnes de ovino y alpaca, provienen de las provincias de Pasco y Daniel Alcides Carrión.
- En cuanto al avance de las siembras, correspondiente a la actual campaña agrícola (2019-2020), se instalaron 28 780 hectáreas, menor en 2 110 hectáreas (-6,8 por ciento) respecto a su similar de la campaña anterior (2018-2019), debido a menores instalaciones de cultivos transitorios (2 082 hectáreas o 7,9 por ciento menos) y permanentes (28 hectáreas o 0,6 por ciento menos); destacando en el primero, las reducciones de papa, maíz amarillo duro, yuca, maíz amiláceo, arroz cáscara, maíz choclo, olluco y frijol grano seco; y en el segundo, por las menores siembras de rocoto y plátano.

CUADRO N° 3
PASCO: SUPERFICIE SEMBRADA 1/
(Hectáreas)

	Campaña Agrícola 2/		Variación	
	2018-2019	2019-2020	Absoluta	Porcentual
Cultivos Transitorios	26 345	24 263	-2 082	-7,9
Papa	8 778	8 714	-65	-0,7
Yuca	4 509	3 741	-768	-17,0
Maíz A. Duro	3 583	3 020	-563	-15,7
Maíz Amiláceo	1 635	1 516	-119	-7,3
Arroz Cáscara	1 329	1 053	-276	-20,8
Maíz Choclo	826	796	-30	-3,6
Arveja Grano Verde	708	729	21	3,0
Olluco	714	675	-39	-5,5
Frijol Grano Seco	642	540	-102	-15,9
Oca	613	530	-83	-13,5
Otros	3 008	2 949	-59	-1,9
Cultivos Permanentes	4 546	4 518	-28	-0,6
Granadilla	708	1 003	295	41,7
Plátano	1 769	792	-977	-55,2
Rocoto	1 089	722	-367	-33,7
Pasto rye Grass	21	480	459	2 240,7
Pasto dactylis	31	419	388	1 273,5
Otros	929	1 102	173	18,7
TOTAL	30 890	28 780	-2 110	-6,8

1/ Cifras preliminares.

2/ De agosto a junio.

Fuente: Dirección Regional de Agricultura - Pasco.

Elaboración: BCRP - Sucursal Huancayo. Departamento de Estudios Económicos.



1.2 Sector minería

- La producción minera registró un resultado negativo por cuarto mes consecutivo luego de crecer en febrero último. En junio, decreció en 18,6 por ciento interanual, ante la menor producción de cobre (-20,4 por ciento), plomo (-7,0 por ciento), zinc (-18,9 por ciento), oro (-43,9 por ciento) y plata (-19,5 por ciento), debido a la reanudación parcial de actividades en las mineras, luego de la suspensión de operaciones por la cuarentena ante el COVID-19.
- Entre enero y junio, disminuyó en 38,6 por ciento, debido a la reducción de la producción de cobre (-35,0 por ciento), plomo (-33,6 por ciento), zinc (-39,8 por ciento), oro (-57,3 por ciento) y plata (-40,6 por ciento), explicado por la suspensión de actividades en las mineras por la cuarentena iniciada desde marzo.
- Entre enero y junio, a precios de 2007, la producción de zinc significó el 41 por ciento del VBP minero, seguido por cobre (23 por ciento), plata (19 por ciento), plomo (15 por ciento) y oro (2 por ciento).

CUADRO N° 4
PASCO: SECTOR MINERÍA 1/
(Variación % real respecto a similar periodo del año anterior)

	Estructura Porcentual 2018 2/	Junio			Enero - Junio		
		2 019	2 020	Var. %	2 019	2 020	Var. %
Cobre (TMF)	25,2	4 720	3 756	-20,4	24 479	15 911	-35,0
Plomo (TMF)	12,8	7 427	6 909	-7,0	49 591	32 922	-33,6
Zinc (TMF)	39,6	19 854	16 100	-18,9	120 267	72 404	-39,8
Oro (Grs.f)	3,0	147 501	82 678	-43,9	896 494	382 681	-57,3
Plata (Kg.f)	19,4	51 236	41 268	-19,5	312 360	185 502	-40,6
TOTAL 1/				-18,6			-38,6

1/ Cifras preliminares.

2/ Estimado a precios de 2007.

Fuente: MINEM.

Elaboración: BCRP - Sucursal Huancayo. Departamento de Estudios Económicos.

GRÁFICO N° 1
PASCO: CRECIMIENTO DE LA PRODUCCIÓN MINERA
(Variación % real respecto a similar mes del año anterior)

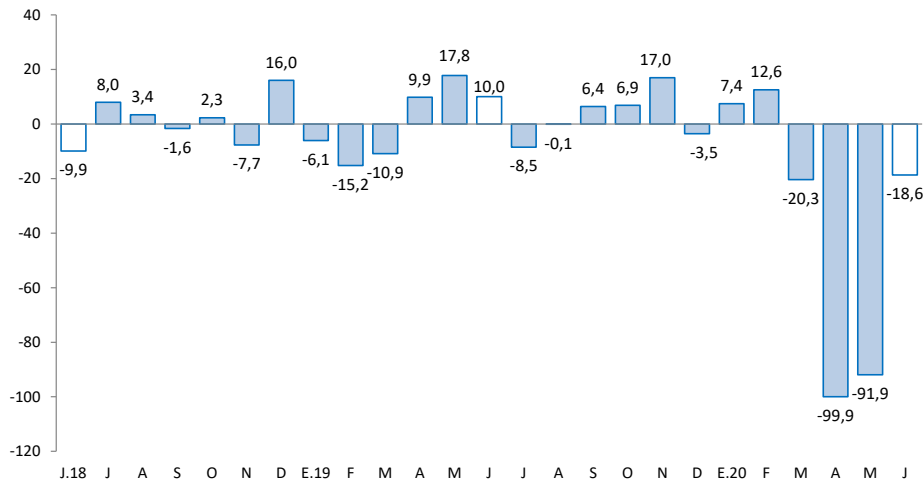

Fuente: MINEM.

Elaboración: BCRP - Sucursal Huancayo. Departamento de Estudios Económicos.



2. Otros indicadores sectoriales

2.1 Sector construcción

- Los despachos de cemento registraron un resultado negativo por undécimo mes consecutivo luego de incrementarse ligeramente en julio de 2019. En junio, decrecieron en 34,2 por ciento interanual, explicado por el reinicio parcial de la inversión privada y pública, luego de estar suspendida ante la disposición de la cuarentena por el COVID-19.
- Entre enero y junio, los despachos de cemento disminuyeron en 51,2 por ciento respecto a similar periodo de 2019, asociado a la menor demanda para inversión pública en todos los niveles de gobierno desde inicio de año, además de la cuarentena iniciada en marzo.

GRÁFICO N° 2
PASCO: CRECIMIENTO DE LOS DESPACHOS DE CEMENTO
 (Variación % real respecto a similar mes del año anterior)

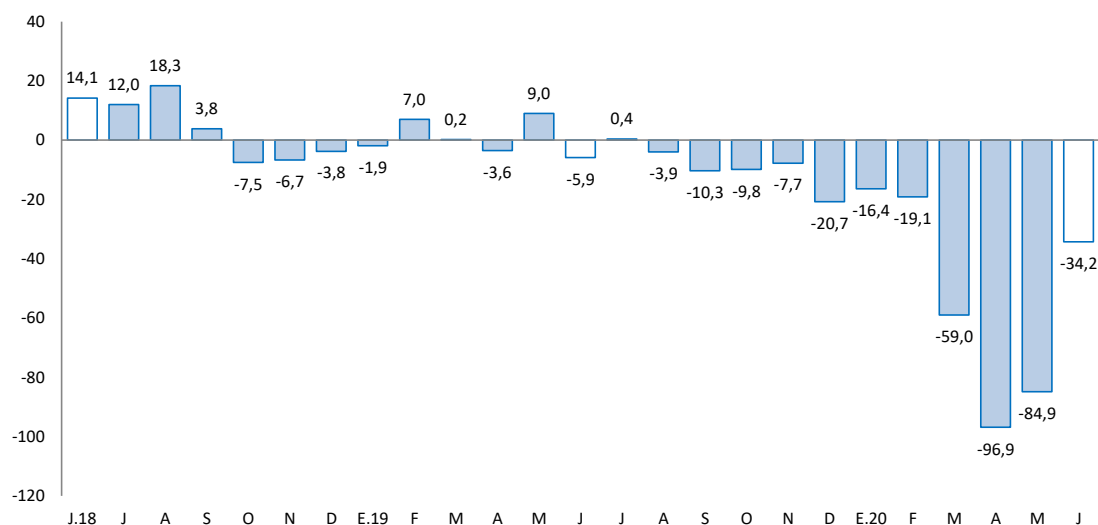

Fuente: UNACEM.

Elaboración: BCRP - Sucursal Huancayo. Departamento de Estudios Económicos.

2.2 Arribos a los establecimientos de hospedaje

- En diciembre de 2019, el número de arribos a los establecimientos de hospedaje (31 miles) creció en 1,6 por ciento interanual, explicado por la mayor afluencia de visitantes nacionales (1,3 por ciento) y extranjeros (173,6 por ciento). Durante el 2019, aumentó en 10,3 por ciento respecto de 2018, explicado por los mayores arribos de visitantes nacionales (10,2 por ciento) y extranjeros (34,3 por ciento). El departamento cuenta con importantes atractivos turísticos ubicados en la zona ceja de selva y selva (provincia de Oxapampa), así como en la localidad de Huayllay, provincia de Pasco, en la que se encuentran los atractivos turísticos del Bosque de Piedras y los Baños Termales de Calera.
- Durante el 2019, el 99 por ciento de visitas provinieron internamente, de los cuales el 34 por ciento procedió del propio departamento, seguido de Lima Metropolitana (29 por ciento), Junín (13 por ciento), Lima provincias (7 por ciento) y Huánuco (7 por ciento). Asimismo, del total de visitantes extranjeros, el 22 por ciento procedió de Venezuela, seguido de Estados Unidos (12 por ciento), Alemania (10 por ciento), Italia (6 por ciento), Francia (5 por ciento) y España (5 por ciento), entre los principales.



GRÁFICO N° 3
PASCO: CRECIMIENTO DE ARRIBOS A ESTABLECIMIENTOS DE HOSPEDAJE
(Variación %)

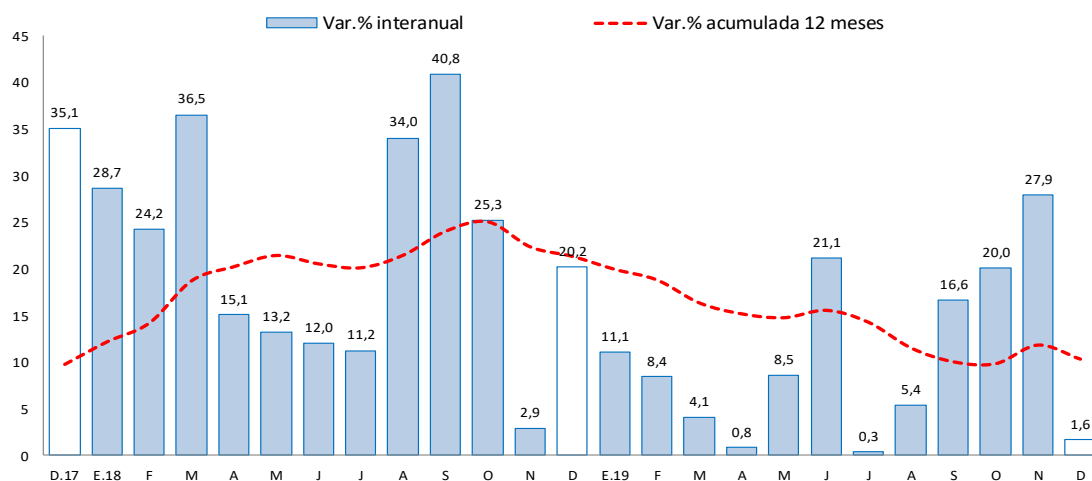

Fuente: MINCETUR.
Elaboración: BCRP - Sucursal Huancayo. Departamento de Estudios Económicos.

II. SECTOR EXTERNO

1. Exportaciones

- Las exportaciones de Pasco totalizaron US\$ 12 millones en junio, menor en US\$ 4 millones (-22,6 por ciento) respecto a similar mes de 2019, sustentado en la reducción de envíos de productos tradicionales en US\$ 2 millones (-18,8 por ciento) y de productos no tradicionales en US\$ 2 millones (-26,4 por ciento). Las disminuciones de envíos de productos **tradicionales** se explicaron por la menor oferta de café, además de concentrados de oro y plomo; mientras que, en los productos **no tradicionales**, se relacionó a los menores envíos de productos sidero-metalúrgicos, principalmente.

CUADRO N° 5
PASCO: EXPORTACIONES POR GRUPO DE PRODUCTOS 1/
(Valor FOB en millones de US\$)

	Estructura % 2 018	Junio			Enero - Junio		
		2 019	2 020	Var. %	2 019	2 020	Var. %
Productos Tradicionales	79,7	8	6	-18,8	28	154	453,1
Agrícolas	3,8	1	0	-76,4	3	1	-51,0
Mineros	75,9	7	6	-9,6	25	152	512,1
Productos No Tradicionales	20,3	8	6	-26,4	34	18	-46,3
Agropecuarios	0,1	0	0	-	0	0	-97,8
Pesqueros	0,0	1	1	43,8	7	2	-67,1
Textil	0,0	0	0	-	0	0	-
Maderas y papeles, y sus manuf.	0,0	0	0	-	0	0	-
Químicos	0,0	0	0	-	0	0	-
Minerales no metálicos	0,0	0	0	-	0	0	-
Sidero-Metalúrgico y joyerías	20,2	7	5	-31,1	27	16	-40,3
Metal-Mecánicos	0,0	0	0	-	0	0	-100,0
Resto de otros no tradicionales	0,0	0	0	-	0	0	-
Total Exportaciones	100	16	12	-22,6	62	172	176,7

1/ Cifras Preliminares.

Fuente: SUNAT.

Elaboración: BCRP - Sucursal Huancayo. Departamento de Estudios Económicos.



- Entre enero y junio, las ventas totalizaron US\$ 172 millones, mayor en US\$ 110 millones (176,7 por ciento) respecto de similar periodo de 2019, explicado por los incrementos de envíos de productos tradicionales en US\$ 126 millones (453,1 por ciento), contrarrestado parcialmente por la menor oferta de no tradicionales en US\$ 16 millones (-46,3 por ciento). En relación al incremento de los **tradicionales**, que significaron el 89 por ciento del total, se explicó por la mayor oferta de productos mineros, principalmente de plata, oro, cobre y zinc. Respecto a los **no tradicionales**, la reducción se relacionó a menores envíos de productos pesqueros, principalmente de trucha; además de productos sidero-metalúrgicos.
- Entre enero y junio, los principales destinos de exportación fueron China (18 por ciento), México (12 por ciento), Corea del Sur (11 por ciento) y Suiza (9 por ciento). Por productos, los mayores envíos se registraron en concentrados de cobre (52 por ciento), zinc (22 por ciento), oro (11 por ciento), plomo (2 por ciento) y plata (1 por ciento), además de plata en bruto aleada (9 por ciento), trucha (1 por ciento) y café (1 por ciento).

III. CRÉDITOS Y DEPÓSITOS

1. Créditos

- Los créditos en Pasco al término de junio registraron un incremento de 5,6 por ciento comparado a igual mes de 2019, y en 1,3 por ciento respecto al mes anterior. El incremento interanual se explicó por mayores montos otorgados a empresas (12,1 por ciento) e hipotecario (1,3 por ciento); en empresas, sustentado por los mayores créditos de las Cajas Municipales y Financieras a las micro y pequeñas empresas de los sectores comercio y servicio; y en créditos hipotecarios, asociado a una mayor demanda en las Cajas Municipales y la Banca Múltiple. Respecto al mes previo, aumentó en 1,3 por ciento, influenciado por las mayores colocaciones a empresas (3,9 por ciento), debido a los créditos Reactiva Perú; no obstante, se redujo los créditos de consumo (-2,4 por ciento) e hipotecarios (-0,4 por ciento), ante la cuarentena dispuesta por el COVID-19.

CUADRO N° 6
PASCO: CRÉDITO DIRECTO
(Saldos en millones de soles)

	Saldos en millones de soles		Tasas de crecimiento (%)	
	may-20	jun-20	Mes	12 Meses
Banco de la Nación 1/	39	39	-1,5	-10,9
Agrobanco 2/	18	17	-0,2	-11,3
Banca Múltiple	378	388	2,6	9,6
Instituciones No Bancarias	382	383	0,4	4,7
Financieras	110	112	1,4	1,7
Cajas Municipales	260	259	-0,1	7,1
Cajas Rurales	12	13	3,3	-13,6
Edpymes	0	0	-	-
Total	816	827	1,3	5,6
Empresas	467	485	3,9	12,1
Personas	349	342	-2,1	-2,4
Consumo	292	285	-2,4	-3,1
Hipotecario	58	57	-0,4	1,3
En MN	782	793	1,4	5,9
En ME	34	35	1,0	-0,2

1/ Considera sólo los créditos de consumo e hipotecario.

2/ No considera los créditos a las demás empresas del sistema financiero.

Fuente: SBS y AFP.

Elaboración: BCRP - Sucursal Huancayo. Departamento de Estudios Económicos.



- Por **tipo de moneda**, en junio, los créditos estuvieron conformados en un 95,8 por ciento por moneda nacional, los que interanualmente crecieron en 5,9 por ciento, debido a mayores montos otorgados para empresas y consumo. En moneda extranjera (que representó el 4,2 por ciento restante), interanualmente registró una reducción de 0,2 por ciento, influenciado por los menores créditos a empresas en esta moneda.

GRÁFICO N° 4
PASCO: CRECIMIENTO DEL CRÉDITO DIRECTO
 (Variación % respecto a similar mes del año anterior)

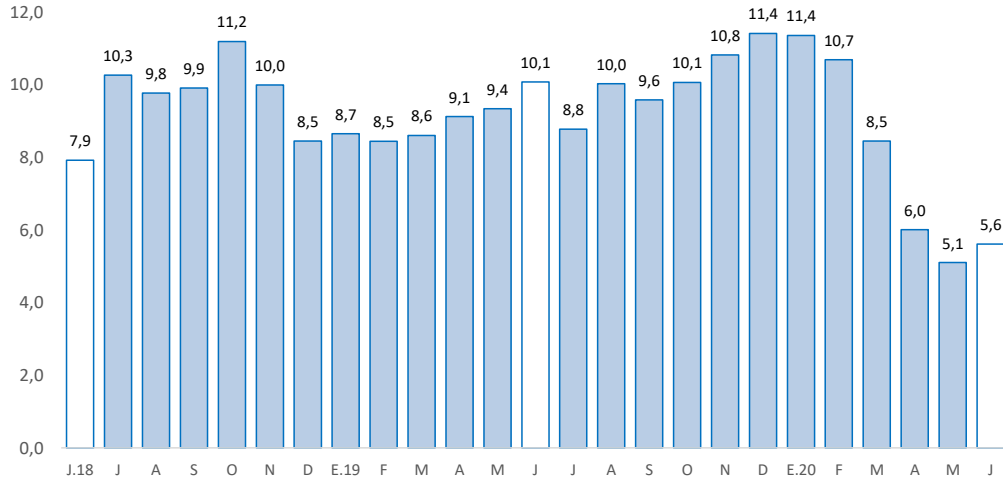

Fuente: SBS y AFP.

Elaboración: BCRP - Sucursal Huancayo. Departamento de Estudios Económicos.

- La **cartera morosa** al mes de mayo alcanzó 7,4 por ciento, no registrando variación respecto a similar mes de 2019. Los mayores ratios se registraron en Agrobanco (81,0 por ciento), Cajas Rurales (18,4 por ciento), Banca Múltiple (7,7 por ciento), Cajas Municipales (3,7 por ciento), Financieras (3,6 por ciento) y Banco de la Nación (2,4 por ciento).

GRÁFICO N° 5
PASCO: TASA DE MOROSIDAD 1/ 2/
 (En porcentaje)

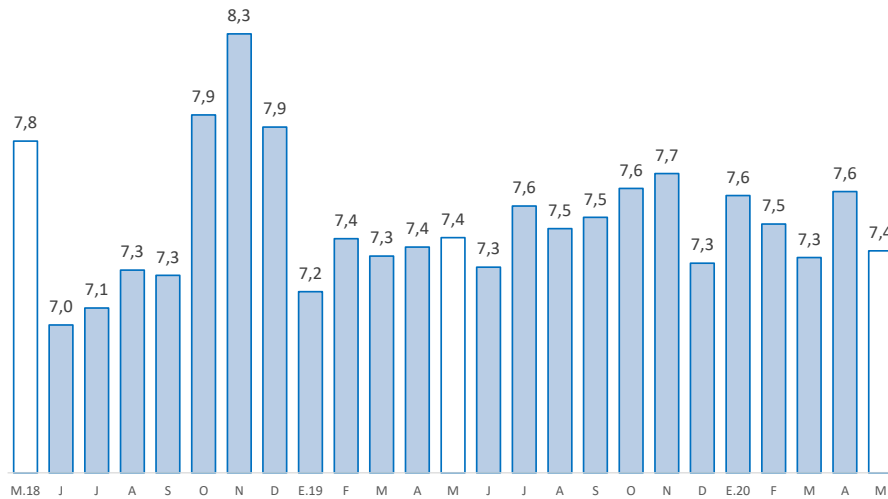

1/ Morosidad = (créditos vencidos + créditos en cobranza judicial) / colocaciones brutas.

2/ Preliminar.

Fuente: SBS y AFP.

Elaboración: BCRP - Sucursal Huancayo. Departamento de Estudios Económicos.



2. Depósitos

- En cuanto a los depósitos, en junio aumentaron en 17,5 por ciento respecto de similar mes de 2019; aunque se redujeron ligeramente en 0,2 por ciento comparado al mes previo. El incremento interanual se debió a los mayores montos en depósitos a la vista (14,1 por ciento), en ahorro (29,1 por ciento) y a plazo (2,4 por ciento); destacando en depósitos a la vista y en ahorro, por la Banca Múltiple; mientras que, a plazo, por las Cajas Municipales. Respecto al mes previo, se asoció a menores depósitos a la vista (-1,3 por ciento) y a plazo (-1,1 por ciento), contrarrestado parcialmente por los mayores depósitos en ahorro (0,8 por ciento). Según composición, los depósitos en ahorro concentraron el 50,4 por ciento del total, seguido por los depósitos a plazo (26,0 por ciento) y a la vista (23,6 por ciento).

CUADRO Nº 7
PASCO: DEPÓSITOS
(Saldos en millones de soles)

	Saldos en millones de soles		Tasas de crecimiento (%)	
	may-20	jun-20	Mes	12 Meses
Banco de la Nación	205	203	-1,2	12,1
Banca Múltiple	379	381	0,6	25,6
Instituciones No Bancarias	155	153	-0,9	7,2
Financieras	18	19	4,0	-0,1
Cajas Municipales	135	133	-1,6	8,3
Cajas Rurales	1	1	-5,5	-
TOTAL	739	737	-0,2	17,5
Vista	176	174	-1,3	14,1
Ahorro	369	372	0,8	29,1
A plazo	194	192	-1,1	2,4
En MN	662	663	0,2	18,8
En ME	77	74	-4,1	6,8

Fuente: SBS y AFP.

Elaboración: BCRP - Sucursal Huancayo. Departamento de Estudios Económicos.

GRÁFICO Nº 6
PASCO: CRECIMIENTO DE LOS DEPÓSITOS
(Variación % respecto a similar mes del año anterior)

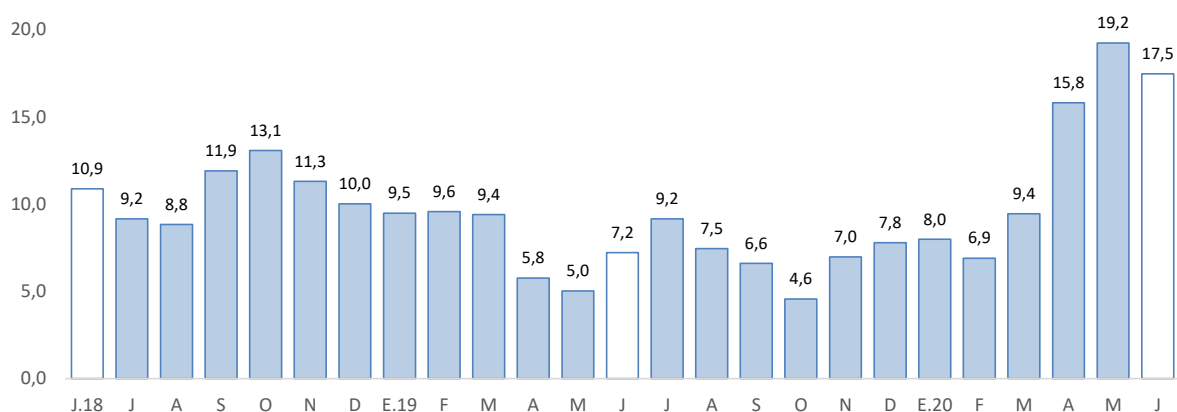

Fuente: SBS y AFP.

Elaboración: BCRP - Sucursal Huancayo. Departamento de Estudios Económicos.



- Por **institución financiera**, destacó la Banca Múltiple con una participación de 51,7 por ciento de los depósitos en junio; seguido del Banco de la Nación (27,5 por ciento) y las empresas no bancarias (20,8 por ciento).
- Por **tipo de moneda**, los depósitos en moneda nacional, que conformaron un 90,0 por ciento de participación, registraron un crecimiento de 18,8 por ciento interanual en junio; asimismo, en moneda extranjera, con un 10,0 por ciento de participación, aumentó en 6,8 por ciento.

IV. EJECUCIÓN DEL PRESUPUESTO PÚBLICO

1. Ejecución del Presupuesto Público de Gastos Corrientes

- La ejecución presupuestal del gasto corriente no financiero del mes (S/ 72 millones), neto de transferencias intergubernamentales, decreció en 17,8 por ciento interanual, influenciado por todos los niveles de gobierno; en el Gobierno Nacional (-24,6 por ciento), por los menores devengados en remuneraciones, transferencias, y compras de bienes y servicios; en el Regional (-4,0 por ciento), por transferencias; y en las municipalidades (-33,5 por ciento), ante las menores transferencias, y compras de bienes y servicios.
- Entre enero y junio, sumó S/ 460 millones, registrando un crecimiento de 8,0 por ciento respecto a similar periodo de 2019, ante los mayores montos en los gobiernos, Nacional (16,5 por ciento) y Regional (4,5 por ciento); en el primer caso, por mayores gastos en remuneraciones y transferencias; mientras que, en el segundo, por remuneraciones, y compras de bienes y servicios. El resultado del acumulado se contrarrestó parcialmente por los menores devengados en las municipalidades (-10,7 por ciento), ante la reducción de compras de bienes y servicios.

CUADRO Nº 8
PASCO: EJECUCIÓN DEL PRESUPUESTO PÚBLICO DE GASTOS CORRIENTES 1/ 2/
(Millones de soles)

	Junio			Enero - Junio		
	2 019	2 020	Var.% real	2 019	2 020	Var.% real
Gobierno Nacional	42	32	-24,6	189	224	16,5
Gobierno Regional	34	33	-4,0	177	188	4,5
Gobiernos locales	11	8	-33,5	52	48	-10,7
Total	87	72	-17,8	418	460	8,0

1/ Información actualizada al 30 de junio de 2020.

2/ Neto de transferencias intergubernamentales. Comprende pensiones y otros gastos corrientes.

Fuente: MEF.

Elaboración: BCRP - Sucursal Huancayo. Departamento de Estudios Económicos.

2. Ejecución del Presupuesto Público de Inversiones

- La inversión pública en Pasco, correspondiente a los tres niveles de gobierno, sumó S/ 10 millones en junio, menor en S/ 79 millones (-89,4 por ciento) comparado a similar mes de 2019, ante la disminución en todos los niveles de gobierno, debido a la suspensión de las ejecuciones de obras por la cuarentena. En el Gobierno Nacional (-99,7 por ciento), por la menor inversión en el sector transporte; en el Gobierno Regional (-85,9 por ciento), por los rubros de educación, salud y transporte; y en los municipios (-77,2 por ciento), por los sectores de transporte, saneamiento y educación.
- Entre enero y junio, la inversión pública acumuló una ejecución de S/ 47 millones, menor en 73,8 por ciento respecto a similar periodo de 2019, ante la menor ejecución en todos los niveles de



gobierno, explicados por la cuarentena iniciada en marzo. En el Gobierno Nacional (-84,0 por ciento), por las menores inversiones en los sectores de turismo, justicia, transporte y educación; en el Gobierno Regional (-81,2 por ciento), por transporte, educación y salud; y en los municipios (-48,6 por ciento), por los rubros de transporte, medio ambiente, agropecuario, saneamiento, cultura y deporte.

- Respecto al avance de la inversión pública, lo ejecutado entre enero y junio representó en la región el 8 por ciento de su Presupuesto Institucional Modificado (PIM) que sumó S/ 598 millones. Las municipalidades registraron un avance del 10 por ciento, seguido del Gobierno Regional (9 por ciento) y el Gobierno Nacional (4 por ciento).

CUADRO Nº 9
PASCO: EJECUCIÓN DEL PRESUPUESTO PÚBLICO DE INVERSIONES 1/ 2/
(Millones de soles)

	Junio			Enero - Junio		
	2 019	2 020	Var.% real	2 019	2 020	Var.% real
Gobierno Nacional	34	0	-99,7	50	8	-84,0
Gobierno Regional	36	5	-85,9	81	15	-81,2
Gobiernos locales	18	4	-77,2	44	23	-48,6
Total	89	10	-89,4	175	47	-73,8

1/ Información actualizada al 30 de junio de 2020.

2/ Comprende la adquisición de activos no financieros.

Fuente: MEF.

Elaboración: BCRP - Sucursal Huancayo. Departamento de Estudios Económicos.

GRÁFICO Nº 7
PASCO: CRECIMIENTO DE LA EJECUCIÓN DEL PRESUPUESTO PÚBLICO DE INVERSIONES
(Variación % real)

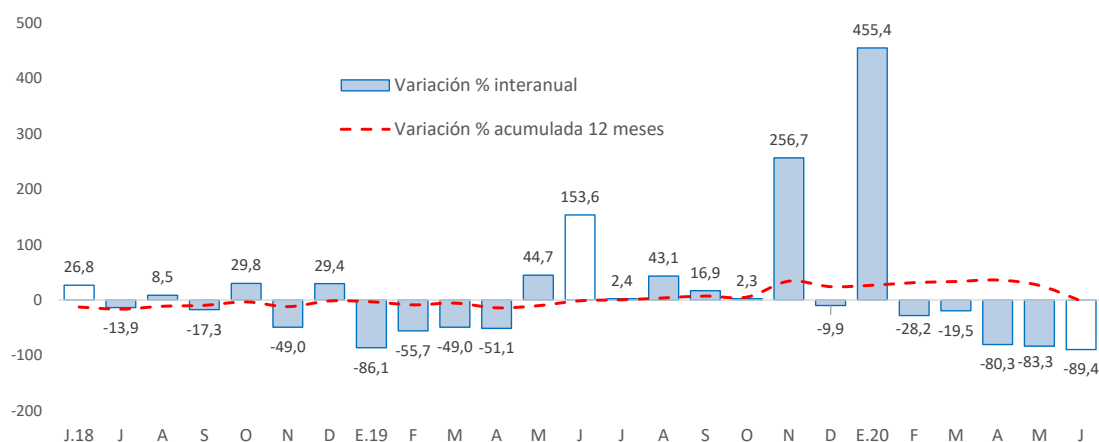

Fuente: MEF.

Elaboración: BCRP - Sucursal Huancayo. Departamento de Estudios Económicos.

- Entre los principales proyectos que se ejecutaron entre enero y junio, destacaron en el Gobierno Nacional la “Rehabilitación y mejoramiento de la carretera Puerto Bermúdez - San Alejandro” con un gasto de S/ 3 millones; “Mejoramiento de la Carretera Oyón - Ambo” con un gasto devengado de S/ 2 millones; y “Mejoramiento de los servicios turísticos públicos de la ruta del café: Chanchamayo - Villa Rica, provincia de Oxapampa” con un gasto devengado de S/ 425 miles.



- En el Gobierno Regional, sobresalieron los proyectos de “Mejora de la capacidad resolutiva y operativa del Hospital Román Egoavil pando del distrito de Villa Rica, provincia de Oxapampa” con un gasto de S/ 4 millones; “Mejoramiento y ampliación de los servicios de saneamiento y fortalecimiento institucional integral de la Emapa Pasco, provincia de Pasco” con un gasto devengado de S/ 1 millón; y “Mejoramiento del puente Ushún del centro poblado de Lucma, distrito de Huachón, provincia de Pasco” con un gasto de S/ 945 miles.
- Por su parte, en los gobiernos locales, los mayores desembolsos se registraron en la “Creación de trocha carrozable Lulicocha - Huancamachay, distrito de San Francisco de Asís de Yarusyacán, provincia de Pasco” con un gasto de S/ 2 millones; “Mejoramiento de los servicios de transitabilidad a los centros de producción agropecuaria dentro del ámbito del distrito de Paucartambo, provincia de Pasco” con un gasto de S/ 2 millones; y “Mejoramiento de las calles urbanas del centro poblado de Mallampampa, distrito de Huancabamba, provincia de Oxapampa” con un gasto de S/ 982 miles.



V. ANEXOS



ANEXO 1

PASCO: PRODUCCIÓN AGROPECUARIA 1/
(En toneladas métricas)

CULTIVOS	2 019							2 020						CULTIVOS
	JUN	JUL	AGO	SET	OCT	NOV	DIC	ENE	FEB	MAR	ABR	MAY	JUN	
AGRÍCOLA														AGRÍCOLA
CONSUMO INTERNO														CONSUMO INTERNO
Ají	230	181	385	362	319	240	375	345	286	417	335	287	129	Ají
Alfalfa	286	366	355	215	265	338	300	381	452	453	452	483	481	Alfalfa
Arroz Cáscara	66	231	148	0	0	0	116	353	363	101	36	109	147	Arroz Cáscara
Arveja Grano Seco	11	7	0	0	0	0	0	0	0	0	0	37	15	Arveja Grano Seco
Arveja Grano Verde	1 925	98	130	0	0	0	10	25	150	120	0	68	1 684	Arveja Grano Verde
Caigua	706	451	627	817	599	537	878	346	444	322	454	352	445	Caigua
Cebada Grano	0	210	14	0	0	0	0	0	39	59	0	0	0	Cebada Grano
Frijol Grano Seco	97	215	134	24	92	45	70	104	57	0	18	23	115	Frijol Grano Seco
Granadilla	1 358	1 737	2 002	1 832	2 027	1 989	2 039	1 452	2 459	1 896	1 853	1 685	1 955	Granadilla
Haba Grano Seco	388	63	0	0	0	0	0	0	0	0	0	122	540	Haba Grano Seco
Haba Grano Verde	0	0	0	0	0	0	0	216	543	664	199	0	16	Haba Grano Verde
Limón	36	0	0	0	0	0	0	0	0	0	0	54	40	Limón
Maíz Amiláceo	1 174	653	9	0	0	0	0	0	0	0	0	0	1 276	Maíz Amiláceo
Maíz Choclo	419	553	162	150	0	80	170	146	1 480	3 121	2 108	3 408	1 014	Maíz Choclo
Mandarina	58	32	16	16	0	0	0	0	0	16	33	70	71	Mandarina
Naranja	215	83	40	0	0	0	0	0	0	48	83	238	230	Naranja
Olluco	3 606	0	0	0	0	0	0	0	0	0	0	684	6 113	Olluco
Palta	245	256	94	76	86	86	173	220	430	930	670	503	323	Palta
Papa	42 364	1 442	4 708	1 580	1 247	1 115	4 191	10 129	17 394	19 794	21 109	42 623	49 377	Papa
Papaya	342	227	164	161	134	133	140	136	194	221	196	211	268	Papaya
Piña	65	42	27	108	166	199	196	166	150	113	100	96	97	Piña
Plátano	6 473	6 335	5 860	5 764	6 024	5 853	5 806	7 037	6 225	4 994	4 878	5 565	5 705	Plátano
Rocoto	3 400	3 555	3 370	3 197	3 293	3 748	4 116	2 623	3 283	1 981	1 999	2 097	2 452	Rocoto
Trigo	0	325	0	0	0	0	0	0	0	0	0	0	0	Trigo
Yuca	5 215	5 048	3 649	4 194	4 517	4 210	5 570	5 282	4 380	4 605	5 236	6 137	7 875	Yuca
Zapallo	1 859	1 225	656	1 406	860	544	809	712	1 349	1 278	1 146	2 149	968	Zapallo
Otros Cons. Interno	3 156	162	1	0	1	0	7	48	32	10	203	781	4 563	Otros Cons. Interno
INDUSTRIAL Y/O EXP.														INDUSTRIAL Y/O EXP.
Cacao	680	406	261	204	202	245	427	274	252	310	366	455	436	Cacao
Café	3 201	3 520	809	162	0	0	0	0	0	391	915	2 058	6 582	Café
Maíz A. Duro	169	712	431	20	116	108	665	1 123	1 233	457	170	93	496	Maíz A. Duro
Otros Industrial y/o Exp.	246	477	1 872	1 285	187	60	90	30	30	25	52	25	60	Otros Industrial y/o Exp.
PECUARIO														PECUARIO
CARNE 2/														CARNE 2/
Carne Ave	40	72	61	62	58	89	41	29	22	22	95	52	41	Carne Ave
Carne Ovino	169	156	133	94	72	103	128	60	69	84	120	137	159	Carne Ovino
Carne Porcino	161	163	136	112	89	78	100	67	65	98	117	140	150	Carne Porcino
Carne Vacuno	429	437	348	227	234	291	411	176	185	250	316	354	378	Carne Vacuno
Carne Caprino	1	2	1	1	1	1	2	1	1	1	1	1	1	Carne Caprino
Carne Alpaca	44	43	32	18	21	28	39	19	21	27	32	36	40	Carne Alpaca
Carne Llama	14	13	10	6	7	9	11	6	6	7	10	11	13	Carne Llama
Huevo	16	17	17	17	16	15	18	13	12	14	13	14	16	Huevo
Leche	3 071	2 989	2 925	2 934	3 066	3 018	2 965	2 450	2 781	3 096	2 973	3 293	3 291	Leche
Lana	0	0	0	0	0	0	0	370	236	60	0	0	0	Lana
FIBRA														FIBRA
Fibra de Alpaca	0	0	0	0	34	91	63	0	0	0	0	0	0	Fibra de Alpaca
Fibra de Llama	0	0	0	0	4	5	3	0	0	0	0	0	0	Fibra de Llama

1/ Cifras preliminares.

2/ Peso Neto, no de animales en pie.

Fuente: MINAGRI.

Elaboración: BCRP - Sucursal Huancayo. Departamento de Estudios Económicos.



ANEXO 2

PASCO: PRODUCCIÓN MINERA METÁLICA 1/
(Contenido fino)

Producción Metálica Concentración	2 019							2 020						Producción Metálica Concentración
	JUN	JUL	AGO	SET	OCT	NOV	DIC	ENE	FEB	MAR	ABR	MAY	JUN	
COBRE (TMF)	4 720	5 683	4 660	5 668	5 484	4 563	5 706	4 466	4 134	3 472	0	83	3 756	COBRE (TMF)
PLATA (Kg.f)	51 236	52 763	59 922	58 183	59 240	58 701	57 492	53 961	51 833	34 301	7	4 132	41 268	PLATA (Kg.f)
ZINC (TMF)	19 854	16 384	20 980	19 359	19 162	23 849	21 806	20 271	19 243	14 149	0	2 641	16 100	ZINC (TMF)
PLOMO (TMF)	7 427	7 211	8 554	8 690	8 967	9 156	8 319	7 892	8 534	8 901	0	687	6 909	PLOMO (TMF)
ORO (Grs.f)	147 501	163 499	152 814	166 574	173 791	151 565	208 315	121 654	101 572	64 333	2 571	9 874	82 678	ORO (Grs.f)

1/ Cifras preliminares.

Fuente: MINEM.

Elaboración: BCRP - Sucursal Huancayo. Departamento de Estudios Económicos.



ANEXO 3

PASCO: EXPORTACIONES FOB POR TIPO DE PRODUCTOS 1/
(Millones US\$)

TIPO	2 019							2 020						TIPO	
	JUN	JUL	AGO	SET	OCT	NOV	DIC	ENE	FEB	MAR	ABR	MAY	JUN		
Productos Tradicionales	8	8	8	3	52	16	12	60	33	13	7	34	6	Productos Tradicionales	
Agrícolas	1	1	1	0	0	1	1	1	0	0	0	0	0	0	Agrícolas
Mineros	7	7	6	2	51	15	11	60	33	13	7	34	6	6	Mineros
Productos No Tradicionales	8	8	8	7	10	7	9	6	4	2	0	0	6	Productos No Tradicionales	
Agropecuarios	0	0	0	0	0	0	0	0	0	0	0	0	0	0	Agropecuarios
Pesqueros	1	1	2	1	2	0	0	0	0	0	0	0	0	1	Pesqueros
Textil	0	0	0	0	0	0	0	0	0	0	0	0	0	0	Textil
Maderas y papeles, y sus manuf.	0	0	0	0	0	0	0	0	0	0	0	0	0	0	Maderas y papeles, y sus manuf.
Químicos	0	0	0	0	0	0	0	0	0	0	0	0	0	0	Químicos
Minerales no metálicos	0	0	0	0	0	0	0	0	0	0	0	0	0	0	Minerales no metálicos
Sidero-Metalúrgico y joyerías	7	7	6	6	8	7	8	6	4	2	0	0	5	5	Sidero-Metalúrgico y joyerías
Metal-Mecánicos	0	0	0	0	0	0	0	0	0	0	0	0	0	0	Metal-Mecánicos
Resto de otros no tradicionales	0	0	0	0	0	0	0	0	0	0	0	0	0	0	Resto de otros no tradicionales
TOTAL EXPORTACIONES	16	16	15	10	62	23	21	66	37	15	8	34	12	TOTAL EXPORTACIONES	

1/ Cifras Preliminares.

Fuente: SUNAT.

Elaboración: BCRP - Sucursal Huancayo. Departamento de Estudios Económicos.



ANEXO 4

PASCO: EXPORTACIONES FOB DE PRODUCTOS TRADICIONALES 1/
(Millones US\$ valor FOB)

TIPO	2 019							2 020						TIPO	
	JUN	JUL	AGO	SET	OCT	NOV	DIC	ENE	FEB	MAR	ABR	MAY	JUN		
AGROPECUARIO	1	1	1	0	0	1	1	1	0	0	0	0	0	0	AGROPECUARIO
Café															Café
Volúmen (TM)	295	318	450	213	159	178	266	151	109	0	0	0	96	Volúmen (TM)	
Valor (Millones US\$)	1	1	1	0	0	0	1	1	0	0	0	0	0	Valor (Millones US\$)	
Lana														Lana	
Volúmen (TM)	53	25	0	0	25	25	25	26	51	53	0	0	0	Volúmen (TM)	
Valor (Millones US\$)	0	0	0	0	0	0	0	0	0	0	0	0	0	Valor (Millones US\$)	
MINEROS	7	7	6	2	51	15	11	60	33	13	7	34	6	MINEROS	
Plata														Plata	
Volúmen (TM)	0	479	1 807	0	1 060	0	0	0	0	0	1 098	0	0	Volúmen (TM)	
Valor (Millones US\$)	0	1	4	0	1	0	0	0	0	0	2	0	0	Valor (Millones US\$)	
Oro														Oro	
Volúmen (TM)	2 843	0	0	0	261	0	1 644	1 655	4 440	3 868	0	0	0	Volúmen (TM)	
Valor (Millones US\$)	5	0	0	0	1	0	3	3	9	7	0	0	0	Valor (Millones US\$)	
Cobre														Cobre	
Volúmen (TM)	0	0	1 001	0	35 882	5 138	714	5 617	0	0	0	26 436	6 325	Volúmen (TM)	
Valor (Millones US\$)	0	0	1	0	50	7	1	51	0	0	0	32	6	Valor (Millones US\$)	
Plomo														Plomo	
Volúmen (TM)	1 330	857	532	1 343	0	0	0	0	1 218	0	803	163	0	Volúmen (TM)	
Valor (Millones US\$)	2	1	1	2	0	0	0	0	2	0	1	0	0	Valor (Millones US\$)	
Zinc														Zinc	
Volúmen (TM)	0	5 063	0	0	0	9 782	8 870	8 080	12 172	10 145	9 364	2 274	0	Volúmen (TM)	
Valor (Millones US\$)	0	5	0	0	0	8	7	6	21	6	4	1	0	Valor (Millones US\$)	
Otros														Otros	
Valor (Millones US\$)	0	0	0	0	0	0	0	0	0	0	0	0	0	Valor (Millones US\$)	
TOTAL	8	8	8	3	52	16	12	60	33	13	7	34	6	TOTAL	

1/ Cifras Preliminares.

Fuente: SUNAT.

Elaboración: BCRP. Sucursal Huancayo. Departamento de Estudios Económicos.



ANEXO 5

PASCO: INGRESOS CORRIENTES DEL GOBIERNO CENTRAL
(Millones de soles)

	2 019							2 020						
	JUN	JUL	AGO	SET	OCT	NOV	DIC	ENE	FEB	MAR	ABR	MAY	JUN	
I. INGRESOS TRIBUTARIOS	6	7	7	7	10	8	9	10	7	6	3	4	4	I. INGRESOS TRIBUTARIOS
1). Impuesto a la Renta	2	2	2	2	3	3	3	3	3	2	1	1	2	1). Impuesto a la Renta
Personas Naturales	1	1	1	1	1	1	1	1	1	1	1	1	1	Personas Naturales
Personas Jurídicas	1	1	1	1	2	2	2	2	2	1	0	0	1	Personas Jurídicas
Regularización	0	0	0	0	0	0	0	0	0	0	0	0	0	Regularización
2). Impuesto a las Importaciones	0	0	0	0	0	0	0	0	0	0	0	0	0	2). Impuesto a las Importaciones
3). Impuesto General a las Ventas	3	4	3	4	6	4	4	6	3	4	2	2	2	3). Impuesto General a las Ventas
4). Imp. Selectivo al Consumo (ISC)	0	0	0	0	0	0	0	0	0	0	0	0	0	4). Imp. Selectivo al Consumo (ISC)
5). Otros Ingresos Tributarios	1	1	1	1	1	1	1	1	1	0	0	0	0	5). Otros Ingresos Tributarios
II. INGRESOS NO TRIBUTARIOS	0	0	0	0	0	0	0	0	0	0	0	0	0	II. INGRESOS NO TRIBUTARIOS
TOTAL INGRESOS (I+II)	6	7	7	7	10	8	9	10	7	6	3	4	4	TOTAL INGRESOS (I+II)

Fuente: SUNAT.

Elaboración: BCRP - Sucursal Huancayo. Departamento de Estudios Económicos.



ANEXO 6

PASCO: EJECUCIÓN DEL PRESUPUESTO DE GASTOS DEL GOBIERNO NACIONAL 1/

(Millones de soles)

	2019							2020						
	JUN	JUL	AGO	SET	OCT	NOV	DIC	ENE	FEB	MAR	ABR	MAY	JUN	
GASTOS NO FINANCIEROS	76	63	76	46	50	105	68	26	31	42	45	56	32	GASTOS NO FINANCIEROS
a. GASTOS CORRIENTES	42	49	28	26	35	28	45	23	27	41	45	56	32	a. GASTOS CORRIENTES
1. Personal y Obligaciones Sociales	10	11	9	9	9	11	12	10	8	9	9	10	9	1. Personal y Obligaciones Sociales
2. Pensiones y Otras Prest. Sociales	8	19	3	4	3	3	9	8	7	7	7	13	13	2. Pensiones y Otras Prest. Sociales
3. Bienes y Servicios	15	7	9	7	8	9	15	5	5	4	5	5	5	3. Bienes y Servicios
4. Donaciones y Transferencias 2/	0	3	-1	1	0	0	4	0	0	2	7	0	0	4. Donaciones y Transferencias
5. Otros Gastos Corrientes	9	8	7	5	14	4	5	1	7	19	18	28	5	5. Otros Gastos Corrientes
b. GASTOS DE CAPITAL	34	14	48	20	16	77	23	3	4	0	0	0	0	b. GASTOS DE CAPITAL
1. Adquisición de Activos No Financieros	34	14	48	16	16	77	23	3	4	0	0	0	0	1. Adquisición de Activos No Financieros
2. Otros gastos de capital 3/	0	0	0	4	0	0	0	0	0	0	0	0	0	2. Otros gastos de capital

1/ Información actualizada al 30 de junio de 2020.

2/ Neto de transferencias intergubernamentales.

3/ Incluye donaciones y transferencias.

Fuente: MEF.

Elaboración: BCRP - Sucursal Huancayo. Departamento de Estudios Económicos.



ANEXO 7

PASCO: EJECUCIÓN DEL PRESUPUESTO DE GASTOS DEL GOBIERNO REGIONAL 1/
(Millones de soles)

	2019							2020						
	JUN	JUL	AGO	SET	OCT	NOV	DIC	ENE	FEB	MAR	ABR	MAY	JUN	
GASTOS NO FINANCIEROS	69	60	45	46	50	83	123	30	31	34	35	35	38	GASTOS NO FINANCIEROS
a. GASTOS CORRIENTES	34	36	32	33	36	36	73	28	29	32	33	33	33	a. GASTOS CORRIENTES
1. Personal y Obligaciones Sociales	24	27	24	25	26	26	36	25	24	26	26	26	25	1. Personal y Obligaciones Sociales
2. Pensiones y Otras Prest. Sociales	1	2	2	1	1	1	2	1	1	1	1	1	1	2. Pensiones y Otras Prest. Sociales
3. Bienes y Servicios	7	8	7	7	9	9	21	2	4	5	6	6	7	3. Bienes y Servicios
4. Donaciones y Transferencias	0	0	0	0	0	0	0	0	0	0	0	0	0	4. Donaciones y Transferencias
5. Otros Gastos Corrientes	2	0	0	0	0	0	15	0	0	0	0	0	0	5. Otros Gastos Corrientes
b. GASTOS DE CAPITAL	36	24	13	13	14	47	50	1	2	2	2	2	5	b. GASTOS DE CAPITAL
1. Adquisición de Activos No Financieros	36	24	13	13	14	47	50	1	2	2	2	2	5	1. Adquisición de Activos No Financieros
2. Otros gastos de capital 2/	0	0	0	0	0	0	0	0	0	0	0	0	0	2. Otros gastos de capital

1/ Información actualizada al 30 de junio de 2020.

2/ Incluye donaciones y transferencias.

Fuente: MEF.

Elaboración: BCRP - Sucursal Huancayo. Departamento de Estudios Económicos.



ANEXO 8

PASCO: EJECUCIÓN DEL PRESUPUESTO DE GASTOS DE LOS GOBIERNOS LOCALES 1/

(Millones de soles)

	2019							2020						
	JUN	JUL	AGO	SET	OCT	NOV	DIC	ENE	FEB	MAR	ABR	MAY	JUN	
GASTOS NO FINANCIEROS	30	22	23	35	25	29	69	6	16	14	9	14	12	GASTOS NO FINANCIEROS
a. GASTOS CORRIENTES	11	12	11	10	11	12	26	4	9	9	8	10	8	a. GASTOS CORRIENTES
1. Personal y Obligaciones Sociales	2	3	2	2	2	2	3	2	2	2	2	2	2	1. Personal y Obligaciones Sociales
2. Pensiones y Otras Prest. Sociales	0	1	1	1	1	1	2	0	0	0	0	0	0	2. Pensiones y Otras Prest. Sociales
3. Bienes y Servicios	8	7	7	7	7	7	16	2	6	6	6	7	6	3. Bienes y Servicios
4. Donaciones y Transferencias	1	1	1	1	1	2	6	0	0	0	0	1	0	4. Donaciones y Transferencias
5. Otros Gastos Corrientes	0	0	0	0	0	0	0	0	0	0	0	0	0	5. Otros Gastos Corrientes
b. GASTOS DE CAPITAL	18	10	12	25	14	17	43	1	7	5	2	3	4	b. GASTOS DE CAPITAL
1. Adquisición de Activos No Financieros	18	10	12	25	14	17	42	1	7	5	2	3	4	1. Adquisición de Activos No Financieros
2. Otros gastos de capital 2/	0	0	0	0	0	0	0	0	0	0	0	0	0	2. Otros gastos de capital

1/ Información actualizada al 30 de junio de 2020.

2/ Incluye donaciones y transferencias.

Fuente: MEF.

Elaboración: BCRP - Sucursal Huancayo. Departamento de Estudios Económicos.



ANEXO 9

PASCO: MOROSIDAD 1/
(En porcentajes)

ENTIDADES FINANCIERAS	2 019								2 020					ENTIDADES FINANCIERAS
	MAY	JUN	JUL	AGO	SET	OCT	NOV	DIC	ENE	FEB	MAR	ABR	MAY	
I. BANCA MÚLTIPLE	7,8	7,4	7,8	7,6	8,2	8,3	8,8	8,3	8,4	8,4	8,2	8,3	7,7	I. BANCA MÚLTIPLE
II. INSTITUCIONES NO BANCARIAS														II. INSTITUCIONES NO BANCARIAS
Financieras	3,2	3,2	3,1	3,3	3,4	3,6	3,8	3,8	4,0	3,9	3,6	3,6	3,6	Financieras
Cajas Municipales	3,8	3,9	4,2	4,0	3,1	3,2	3,1	3,1	3,5	3,3	3,2	3,7	3,7	Cajas Municipales
Cajas Rurales	14,0	14,8	15,9	16,1	17,2	18,4	16,4	14,5	16,4	17,7	17,9	18,4	18,4	Cajas Rurales
EDPYMEs	-	-	-	-	-	-	-	-	-	-	-	-	-	EDPYMEs
III. ENTIDADES ESTATALES														III. ENTIDADES ESTATALES
Banco de la Nación 2/	1,9	2,0	2,0	2,0	2,1	2,0	2,0	2,0	2,0	2,1	2,2	2,3	2,4	Banco de la Nación 2/
Agrobanco 3/	72,6	73,9	76,0	77,2	79,3	82,4	82,4	82,0	82,9	82,3	82,0	82,5	81,0	Agrobanco 3/
TOTAL	7,4	7,3	7,6	7,5	7,5	7,6	7,7	7,3	7,6	7,5	7,3	7,6	7,4	TOTAL

1/ Cifras preliminares.

2/ Sólo considera los créditos de consumo e hipotecario.

3/ No considera los créditos a las demás empresas del sector.

Fuente: SBS y AFP.

Elaboración: BCRP - Sucursal Huancayo. Departamento de Estudios Económicos.