

BANCO CENTRAL DE RESERVA DEL PERÚ
SUCURSAL HUANCAYO



PASCO: Síntesis de Actividad Económica
Abril 2020¹

Departamento de Estudios Económicos

¹ En el presente informe participaron Francisco Callupe Casaño y Joel Jovani Turco Quinto.

ÍNDICE

Página

RESUMEN EJECUTIVO.....	3
I. ACTIVIDAD PRODUCTIVA.....	5
1. Actividad primaria.....	5
1.1 Sector agropecuario.....	5
1.2 Sector minería.....	7
2. Otros indicadores sectoriales.....	8
2.1 Sector construcción.....	8
2.2 Arribos a los establecimientos de hospedaje.....	8
II. SECTOR EXTERNO.....	9
1. Exportaciones.....	9
III. CRÉDITOS Y DEPÓSITOS.....	10
1. Créditos.....	10
2. Depósitos.....	12
IV. EJECUCIÓN DEL PRESUPUESTO PÚBLICO.....	13
1. Ejecución del Presupuesto Público de Gastos Corrientes.....	13
2. Ejecución del Presupuesto Público de Inversiones.....	13
V. ANEXOS.....	16



RESUMEN EJECUTIVO

Principales hechos de importancia

- En abril, el **sector minero** decreció en 99,9 por ciento interanual, dado que no se registraron producción de cobre, plomo, zinc y plata. Asimismo, el **sector agropecuario** decreció en 13,8 por ciento interanual en abril, sustentado en la reducción de la actividad agrícola (-17,4 por ciento), no obstante el incremento del sub sector pecuario (2,8 por ciento).
- En cuanto a los **otros indicadores de actividad económica**, en abril aumentaron el crédito total (6,0 por ciento), crédito de consumo (5,4 por ciento) y crédito hipotecario (7,2 por ciento); mientras que disminuyeron los despachos de cemento (-96,9 por ciento) y la inversión pública (-80,3 por ciento).

Actividad primaria

- El **sector agropecuario** decreció en 13,8 por ciento interanual en abril, sustentado en la reducción de la actividad agrícola (-17,4 por ciento), no obstante el incremento del sub sector pecuario (2,8 por ciento). Entre enero y abril, disminuyó en 5,9 por ciento respecto a similar periodo de 2019, ante los resultados negativos de la actividad agrícola (-7,4 por ciento), contrarrestado parcialmente por el incremento del sub sector pecuario (0,4 por ciento).
- La **actividad minera** registró un resultado negativo por segundo mes consecutivo luego de crecer en febrero último. En abril, decreció en 99,9 por ciento interanual, dado que no se registraron producción de cobre, plomo, zinc y plata, debido a la suspensión de actividades mineras por la disposición de la cuarentena por el Covid-19. Entre enero y abril, disminuyó en 28,8 por ciento, explicado por la reducción de cobre (-23,4 por ciento), plomo (-21,0 por ciento), zinc (-32,0 por ciento), oro (-51,3 por ciento) y plata (-29,9 por ciento).

Otros indicadores de actividad económica

- Los **despachos de cemento** registraron un resultado negativo por noveno mes consecutivo luego de incrementarse ligeramente en julio último. En abril, decrecieron en 96,9 por ciento interanual, explicado por el decrecimiento de la inversión privada y pública, debido a la suspensión de actividades por la disposición de la cuarentena ante el Covid-19. Entre enero y abril, los despachos de cemento disminuyeron en 45,9 por ciento respecto a similar periodo de 2019, asociado a la menor demanda para inversión pública en todos los niveles de gobierno desde inicio de año, además de la cuarentena iniciada en marzo.
- El **crédito directo total** en abril (S/ 812 millones), creció en 6,0 por ciento interanual, sobresaliendo los mayores montos otorgados por la Banca Múltiple e instituciones no bancarias. Asimismo, crecieron los créditos a empresas (6,3 por ciento), de consumo (5,4 por ciento) e hipotecario (7,2 por ciento).
- La **inversión pública** de abril (S/ 4 millones) decreció en 80,3 por ciento interanual, ante la disminución en todos los niveles de gobierno, debido a la suspensión de las ejecuciones de obras por la cuarentena. Entre enero y abril, la inversión pública acumuló una ejecución de S/ 31 millones, menor en 39,0 por ciento respecto a similar periodo de 2019, ante la menor ejecución en el Gobierno Regional (-67,6 por ciento) y los municipios (-20,1 por ciento), explicado por la cuarentena iniciada en marzo.



CUADRO N° 1
PASCO: OTROS INDICADORES DE ACTIVIDAD ECONÓMICA
 (Variación % respecto a similar mes del año anterior)

	Nov.19	Dic.19	Ene.20	Feb.20	Mar.20	Abr.20
Despachos de cemento 1/	↓ -7,7	↓ -20,7	↓ -16,4	↓ -19,1	↓ -59,0	↓ -96,9
Arribos a los establecimientos de hospedaje	↑ 27,9	↑ 1,6				
Crédito total 2/	↑ 10,8	↑ 11,4	↑ 11,4	↑ 10,7	↑ 8,5	↑ 6,0
Crédito de consumo 2/	↑ 9,8	↑ 10,9	↑ 9,1	↑ 9,5	↑ 7,8	↑ 5,4
Crédito hipotecario 2/	↑ 15,6	↑ 13,7	↑ 10,5	↑ 9,0	↑ 8,5	↑ 7,2
Inversión pública 1/	↑ 256,7	↓ -9,9	↑ 455,4	↓ -28,2	↓ -19,5	↓ -80,3

1/ En términos reales.

2/ En términos nominales.

Fuentes: UNACEM, MINCETUR, SBS y MEF.



I. ACTIVIDAD PRODUCTIVA

1. Actividad primaria

1.1 Sector agropecuario

- La actividad agropecuaria decreció en 13,8 por ciento interanual en abril, sustentado en la reducción de la actividad agrícola (-17,4 por ciento), no obstante el incremento del sub sector pecuario (2,8 por ciento). Entre enero y abril, disminuyó en 5,9 por ciento respecto a similar periodo de 2019, ante los resultados negativos de la actividad agrícola (-7,4 por ciento), contrarrestado parcialmente por el incremento del sub sector pecuario (0,4 por ciento).
- El sub sector agrícola decreció en 17,4 por ciento interanual en el mes, explicado por la menor oferta al mercado interno (-18,2 por ciento), y al mercado externo y agroindustria (-24,0 por ciento); destacando en el primer caso, los decrecimientos de papa, rocoto, plátano, yuca, maíz choclo, granadilla, caigua y ají; y en el segundo, disminuyó por café, cacao y maíz amarillo duro. En papa, explicado por las menores siembras, desincentivadas por los menores precios de mercado. Entre enero y abril, disminuyó en 7,4 por ciento, debido a la menor producción para el mercado interno (-5,7 por ciento), y para el externo y agroindustria (-24,2 por ciento); destacando en el primer caso, las reducciones en rocoto, papa, yuca, plátano, caigua y ají; y en el segundo, se redujo por café, cacao y maíz amarillo duro.

CUADRO N° 2
PASCO: SECTOR AGROPECUARIO 1/
(Miles de Toneladas)

Subsectores	Estructura Porcentual 2018 /2	Abril			Enero - Abril		
		2 019	2 020	Var. %	2 019	2 020	Var. %
AGRÍCOLA	79,2			-17,4			-7,4
Orientada al mercado interno 2/	58,5			-18,2			-5,7
Papa	16,1	26,0	21,1	-18,8	71,5	68,4	-4,3
Plátano	6,7	6,1	4,9	-19,4	24,6	23,1	-5,9
Yuca	6,2	5,9	5,2	-10,6	21,6	19,5	-9,7
Rocoto	8,2	3,6	2,0	-45,2	14,1	9,9	-30,0
Granadilla	5,8	1,9	1,9	-2,4	7,4	7,7	3,9
Maíz Choclo	1,2	2,7	2,1	-21,7	6,1	6,9	13,1
Zapallo	1,2	1,1	1,1	3,1	3,0	4,5	49,4
Palta	0,7	0,3	0,7	109,9	1,5	2,3	48,7
Orientada al mercado externo y agroindustria 2/	20,7			-24,0			-24,2
Maíz A. Duro	0,9	0,4	0,2	-55,3	3,5	3,0	-14,6
Café	14,1	1,3	0,9	-27,7	1,8	1,3	-27,8
Cacao	4,2	0,4	0,4	-9,2	1,6	1,2	-23,2
PECUARIO	20,8			2,8			0,4
Carne de vacuno 3/	5,2	0,3	0,3	2,8	0,9	0,9	-2,0
Carne de ave 3/	0,6	0,1	0,1	1,8	0,2	0,2	0,2
Carne de ovino 3/	2,5	0,1	0,1	0,8	0,3	0,3	-0,2
Leche	5,6	2,8	3,0	8,0	10,9	11,3	3,5
SECTOR AGROPECUARIO	100,0			-13,8			-5,9

1/ Cifras preliminares.

2/ Estimado a precios de 2007.

3/ Peso neto.

Fuente: MINAGRI.

Elaboración: BCRP - Sucursal Huancayo. Departamento de Estudios Económicos.



- La producción pecuaria creció en 2,8 por ciento interanual en el mes, debido a la mayor producción de leche, huevo, y carnes de vacuno, ave, ovino y caprino. Entre enero y abril, se incrementó ligeramente en 0,4 por ciento, influenciado por la mayor oferta de lana, leche, además de carnes de ave y llama. La mayor producción de leche y, carnes de vacuno y porcino, se concentran en la provincia de Oxapampa por ostentar un clima adecuado y disponibilidad de pastos; mientras que, la oferta de lana y, carnes de ovino y alpaca, provienen de las provincias de Pasco y Daniel Alcides Carrión.
- En cuanto al avance de las siembras, correspondiente a la actual campaña agrícola (2019-2020), se instalaron 26 237 hectáreas, menor en 1 931 hectáreas (-6,9 por ciento) respecto a su similar de la campaña anterior (2018-2019), debido a menores instalaciones de cultivos transitorios (1 718 hectáreas o 7,2 por ciento menos) y permanentes (213 hectáreas o 5,1 por ciento menos); destacando en el primero, las reducciones de papa, maíz amarillo duro, yuca, maíz amiláceo, arroz cáscara, maíz choclo, olluco, oca y frijol grano seco; y en el segundo, por las menores siembras de rocoto y plátano.

CUADRO N° 3
PASCO: SUPERFICIE SEMBRADA 1/
(Hectáreas)

	Campaña Agrícola 2/		Variación	
	2018-2019	2019-2020	Absoluta	Porcentual
Cultivos Transitorios	23 999	22 281	-1 718	-7,2
Papa	8 549	8 307	-243	-2,8
Maíz A. Duro	3 371	2 937	-434	-12,9
Yuca	2 975	2 517	-458	-15,4
Maíz Amiláceo	1 635	1 516	-119	-7,3
Arroz Cáscara	1 329	1 053	-276	-20,8
Maíz Choclo	816	793	-23	-2,8
Arveja Grano Verde	708	710	2	0,3
Olluco	714	675	-39	-5,5
Oca	613	530	-83	-13,5
Frijol Grano Seco	527	452	-75	-14,2
Otros	2 762	2 791	30	1,1
Cultivos Permanentes	4 170	3 957	-213	-5,1
Granadilla	593	839	246	41,5
Plátano	1 635	689	-946	-57,9
Rocoto	962	585	-377	-39,2
Pasto rye Grass	21	480	459	2 240,7
Pasto dactylis	31	419	388	1 273,5
Otros	929	945	16	1,7
TOTAL	28 168	26 237	-1 931	-6,9

1/ Cifras preliminares.

2/ De agosto a abril.

Fuente: Dirección Regional de Agricultura - Pasco.

Elaboración: BCRP - Sucursal Huancayo. Departamento de Estudios Económicos.



1.2 Sector minería

- La producción minera registró un resultado negativo por segundo mes consecutivo luego de crecer en febrero último. En abril, decreció en 99,9 por ciento interanual, dado que no se registró producción alguna de cobre, plomo, zinc y plata, debido a la suspensión de actividades mineras por la disposición de la cuarentena por el Covid-19.
- Entre enero y abril, disminuyó en 28,8 por ciento, explicado por la reducción de cobre (-23,4 por ciento), plomo (-21,0 por ciento), zinc (-32,0 por ciento), oro (-51,3 por ciento) y plata (-29,9 por ciento), explicado por la suspensión de actividades en las mineras por la cuarentena iniciada desde marzo.
- Entre enero y abril, a precios de 2007, la producción de zinc significó el 40 por ciento del VBP minero, seguido por cobre (23 por ciento), plata (19 por ciento), plomo (16 por ciento) y oro (2 por ciento).

CUADRO N° 4
PASCO: SECTOR MINERÍA 1/
(Variación % real respecto a similar periodo del año anterior)

	Estructura Porcentual 2018 2/	Abril			Enero - Abril		
		2 019	2 020	Var. %	2 019	2 020	Var. %
Cobre (TMF)	25,2	4 079	0	-100,0	15 755	12 073	-23,4
Plomo (TMF)	12,8	9 689	0	-100,0	32 046	25 327	-21,0
Zinc (TMF)	39,6	22 412	0	-100,0	78 946	53 663	-32,0
Oro (Grs.f)	3,0	152 005	2 571	-98,3	596 049	290 129	-51,3
Plata (Kg.f)	19,4	60 682	7	-100,0	199 751	140 102	-29,9
TOTAL 1/				-99,9			-28,8

1/ Cifras preliminares.

2/ Estimado a precios de 2007.

Fuente: MINEM.

Elaboración: BCRP - Sucursal Huancayo. Departamento de Estudios Económicos.

GRÁFICO N° 1
PASCO: CRECIMIENTO DE LA PRODUCCIÓN MINERA
(Variación % real respecto a similar mes del año anterior)

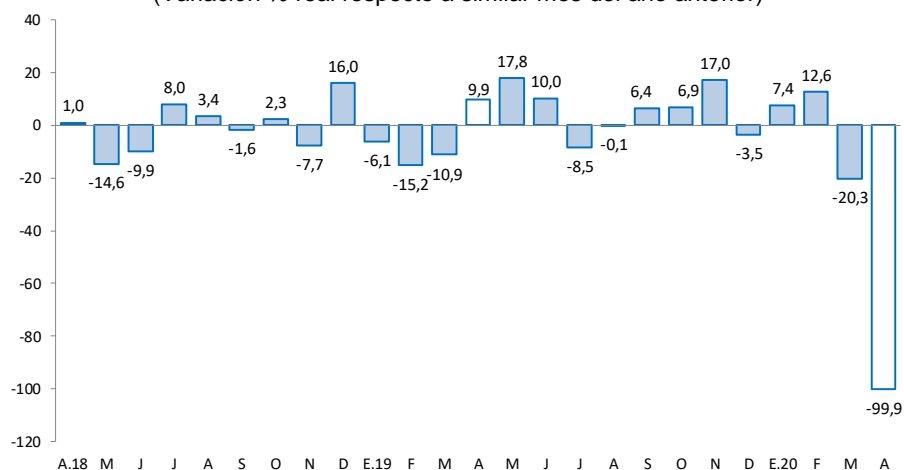

Fuente: MINEM.

Elaboración: BCRP - Sucursal Huancayo. Departamento de Estudios Económicos.

2. Otros indicadores sectoriales

2.1 Sector construcción

- Los despachos de cemento registraron un resultado negativo por noveno mes consecutivo luego de incrementarse ligeramente en julio último. En abril, decrecieron en 96,9 por ciento interanual, explicado por el decrecimiento de la inversión privada y pública, debido a la suspensión de actividades por la disposición de la cuarentena ante el Covid-19.
- Entre enero y abril, los despachos de cemento disminuyeron en 45,9 por ciento respecto a similar periodo de 2019, asociado a la menor demanda para inversión pública en todos los niveles de gobierno desde inicio de año, además de la cuarentena iniciada en marzo.

GRÁFICO N° 2
PASCO: CRECIMIENTO DE LOS DESPACHOS DE CEMENTO
 (Variación % real respecto a similar mes del año anterior)

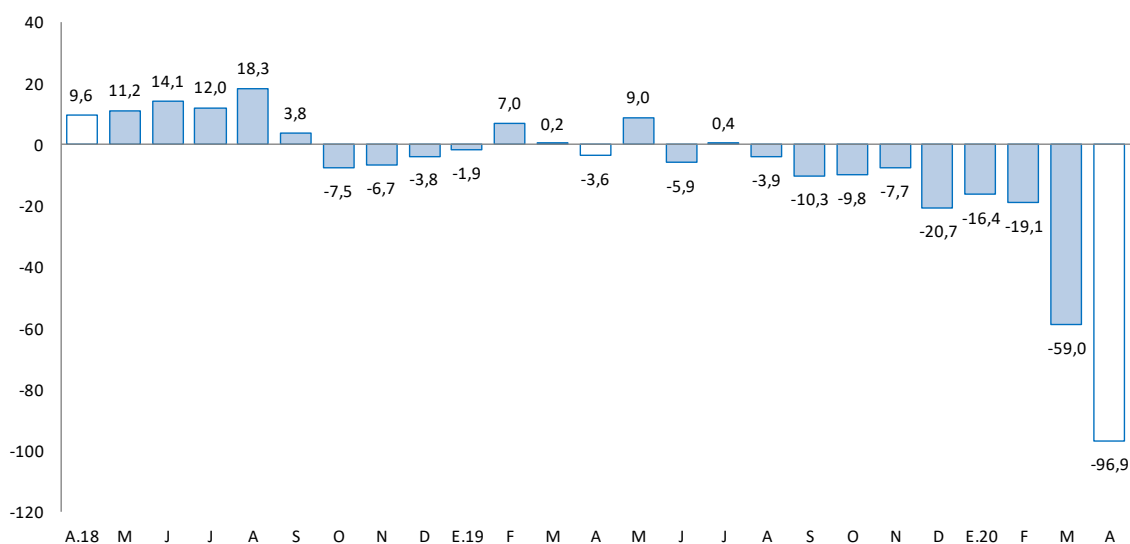

Fuente: UNACEM.

Elaboración: BCRP - Sucursal Huancayo. Departamento de Estudios Económicos.

2.2 Arribos a los establecimientos de hospedaje

- En diciembre, el número de arribos a los establecimientos de hospedaje (31 miles) creció en 1,6 por ciento interanual, explicado por la mayor afluencia de visitantes nacionales (1,3 por ciento) y extranjeros (173,6 por ciento). Durante 2019, aumentó en 10,3 por ciento respecto de 2018, explicado por los mayores arribos de visitantes nacionales (10,2 por ciento) y extranjeros (34,3 por ciento). El departamento cuenta con importantes atractivos turísticos ubicados en la zona ceja de selva y selva (provincia de Oxapampa), así como en la localidad de Huayllay, provincia de Pasco, en la que se encuentran los atractivos turísticos del Bosque de Piedras y los Baños Termales de Calera.
- Durante 2019, el 99 por ciento fueron nacionales, de los cuales el 34 por ciento procedió del propio departamento, seguido de Lima Metropolitana (29 por ciento), Junín (13 por ciento), Lima provincias (7 por ciento) y Huánuco (7 por ciento). Asimismo, del total de visitantes extranjeros, el 22 por ciento procedió de Venezuela, seguido de Estados Unidos (12 por ciento), Alemania (10 por ciento), Italia (6 por ciento), Francia (5 por ciento) y España (5 por ciento), entre los principales.



GRÁFICO N° 3
PASCO: CRECIMIENTO DE ARRIBOS A ESTABLECIMIENTOS DE HOSPEDAJE
(Variación %)

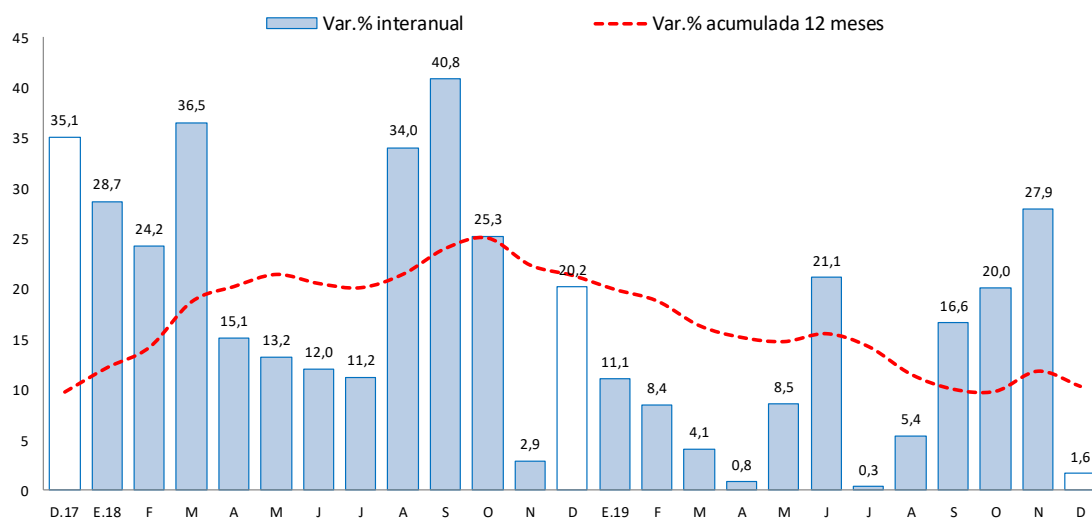

Fuente: MINCETUR.
Elaboración: BCRP - Sucursal Huancayo. Departamento de Estudios Económicos.

II. SECTOR EXTERNO

1. Exportaciones

- Las exportaciones de Pasco totalizaron US\$ 8 millones en abril, menor en US\$ 8 millones (-53,3 por ciento) respecto a similar mes de 2019, sustentado en las reducciones de envíos de productos tradicionales en US\$ 3 millones (-26,5 por ciento) y de no tradicionales en US\$ 6 millones (-97,6 por ciento). Las reducciones de envíos de productos **tradicionales** se explicaron por la menor oferta de productos mineros, destacando los concentrados de oro, cobre y plomo; mientras que, en los productos **no tradicionales**, se relacionó a los menores envíos de productos agropecuarios, pesqueros y sidero-metalúrgicos, principalmente.

CUADRO N° 5
PASCO: EXPORTACIONES POR GRUPO DE PRODUCTOS 1/
(Valor FOB en millones de US\$)

	Estructura %		Abril		Enero - Abril		
	2 018	2 019	2 020	Var. %	2 019	2 020	Var. %
Productos Tradicionales	79,7	10	7	-26,5	19	115	509,4
Agrícolas	3,8	0	0	-100,0	1	1	-14,6
Mineros	75,9	10	7	-23,8	17	114	550,7
Productos No Tradicionales	20,3	6	0	-97,6	19	12	-36,7
Agropecuarios	0,1	0	0	-100,0	0	0	-98,4
Pesqueros	0,0	1	0	-88,2	4	1	-71,6
Textil	0,0	0	0	-	0	0	-
Maderas y papeles, y sus manuf.	0,0	0	0	-	0	0	-
Químicos	0,0	0	0	-	0	0	-
Minerales no metálicos	0,0	0	0	-	0	0	-
Sidero-Metalúrgico y joyerías	20,2	5	0	-100,0	15	11	-25,1
Metal-Mecánicos	0,0	0	0	-	0	0	-100,0
Resto de otros no tradicionales	0,0	0	0	-	0	0	-
Total Exportaciones	100	16	8	-53,3	38	127	231,9

1/ Cifras Preliminares.

Fuente: SUNAT.

Elaboración: BCRP - Sucursal Huancayo. Departamento de Estudios Económicos.



- Entre enero y abril, las ventas totalizaron US\$ 127 millones, mayor en US\$ 89 millones (231,9 por ciento) respecto de similar periodo de 2019, explicado por los incrementos de envíos de productos tradicionales en US\$ 96 millones (509,4 por ciento), contrarrestado parcialmente por la menor oferta de no tradicionales en US\$ 7 millones (-36,7 por ciento). En relación al incremento de los **tradicionales**, que significaron el 90 por ciento del total, se explicó por la mayor oferta de productos mineros, principalmente de plata, oro, cobre, plomo y zinc. Respecto a los **no tradicionales**, la reducción se relacionó a menores envíos de productos pesqueros, principalmente de trucha; además de productos sidero-metalúrgicos.
- Entre enero y abril, los principales destinos de exportación fueron China (24 por ciento), Corea del Sur (14 por ciento) y Suiza (9 por ciento). Por productos, los mayores envíos se registraron en concentrados de cobre (40 por ciento), zinc (29 por ciento), oro (15 por ciento), plomo (3 por ciento) y plata (2 por ciento), además de plata en bruto aleada (9 por ciento), trucha (1 por ciento) y café (1 por ciento).

III. CRÉDITOS Y DEPÓSITOS

1. Créditos

- Los créditos en Pasco al término de abril registraron un incremento de 6,0 por ciento comparado a igual mes de 2019; mientras que se redujo en 1,5 por ciento respecto al mes anterior. El incremento interanual se explicó por mayores montos otorgados a empresas (6,3 por ciento), consumo (5,4 por ciento) e hipotecario (7,2 por ciento); en empresas, sustentado por los mayores créditos de las Cajas Municipales y Financieras a las micro y pequeñas empresas de los sectores comercio y servicio; en consumo, por los mayores créditos del Banco de la Nación; y en créditos hipotecarios, asociado a una mayor demanda en las Cajas Municipales y la Banca Múltiple. Respecto al mes previo, disminuyó en 1,5 por ciento, influenciado por los menores créditos a empresas (-1,8 por ciento), de consumo (-1,1 por ciento) e hipotecario (-1,6 por ciento), explicados por la cuarentena ante el Covid-19.

CUADRO Nº 6
PASCO: CRÉDITO DIRECTO
(Saldos en millones de soles)

	Saldos en millones de soles		Tasas de crecimiento (%)	
	mar-20	abr-20	Mes	12 Meses
Banco de la Nación 1/	41	40	-2,7	-8,5
Agrobanco 2/	18	18	0,1	-14,1
Banca Múltiple	375	370	-1,3	6,7
Instituciones No Bancarias	391	385	-1,6	8,3
Financieras	113	112	-1,3	3,2
Cajas Municipales	266	261	-1,7	12,2
Cajas Rurales	12	12	-1,7	-17,0
Edpymes	0	0	-	-
Total	825	812	-1,5	6,0
Empresas	464	456	-1,8	6,3
Personas	361	356	-1,1	5,7
Consumo	302	299	-1,1	5,4
Hipotecario	58	58	-1,6	7,2
En MN	788	778	-1,4	6,6
En ME	36	35	-4,0	-4,8

1/ Considera sólo los créditos de consumo e hipotecario.

2/ No considera los créditos a las demás empresas del sistema financiero.

Fuente: SBS y AFP.

Elaboración: BCRP - Sucursal Huancayo. Departamento de Estudios Económicos.



- Por **tipo de moneda**, en abril, los créditos estuvieron conformados en un 95,7 por ciento por moneda nacional, los que interanualmente crecieron en 6,6 por ciento, debido a mayores montos otorgados para empresas y consumo. En moneda extranjera (que representó el 4,3 por ciento restante), interanualmente registró una reducción de 4,8 por ciento, influenciado por los menores créditos a empresas en esta moneda.

GRÁFICO N° 4
PASCO: CRECIMIENTO DEL CRÉDITO DIRECTO
 (Variación % respecto a similar mes del año anterior)

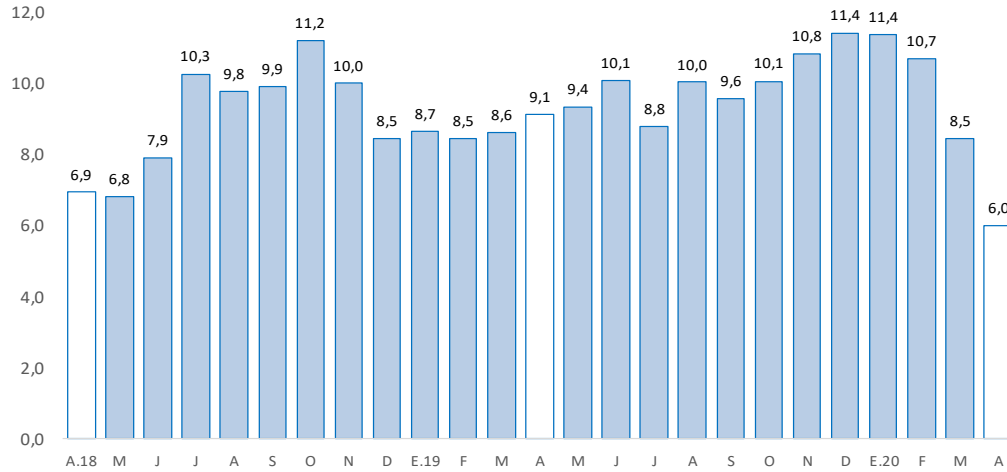

Fuente: SBS y AFP.

Elaboración: BCRP - Sucursal Huancayo. Departamento de Estudios Económicos.

- La **cartera morosa** al mes de marzo alcanzó 7,3 por ciento, no registrando variación respecto a similar mes de 2019. Los mayores ratios se registraron en Agrobanco (82,0 por ciento), Cajas Rurales (17,9 por ciento), Banca Múltiple (8,2 por ciento), Financieras (3,6 por ciento), Cajas Municipales (3,2 por ciento) y Banco de la Nación (2,2 por ciento).

GRÁFICO N° 5
PASCO: TASA DE MOROSIDAD 1/ 2/
 (En porcentaje)

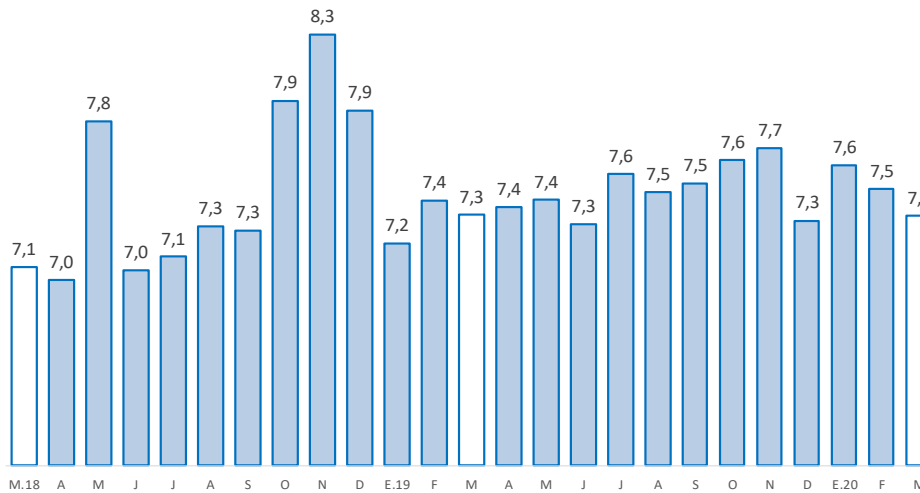

1/ Morosidad = (créditos vencidos + créditos en cobranza judicial) / colocaciones brutas.

2/ Preliminar.

Fuente: SBS y AFP.

Elaboración: BCRP - Sucursal Huancayo. Departamento de Estudios Económicos.



2. Depósitos

- En cuanto a los depósitos, en abril aumentaron en 15,8 por ciento respecto de similar mes de 2019, y en 3,4 por ciento comparado al mes previo. El incremento interanual se debió a los mayores montos en depósitos a la vista (8,7 por ciento), en ahorro (23,6 por ciento) y a plazo (9,2 por ciento); destacando en depósitos a la vista y en ahorro, por la Banca Múltiple; mientras que, a plazo, por las Cajas Municipales. Respecto al mes previo, se asoció a mayores depósitos en ahorro (6,2 por ciento) y a la vista (4,0 por ciento). Según composición, los depósitos en ahorro concentraron el 49,8 por ciento del total, seguido por los depósitos a plazo (26,8 por ciento) y a la vista (23,4 por ciento).

CUADRO Nº 7
PASCO: DEPÓSITOS
(Saldos en millones de soles)

	Saldos en millones de soles		Tasas de crecimiento (%)	
	mar-20	abr-20	Mes	12 Meses
Banco de la Nación	194	203	4,4	11,9
Banca Múltiple	342	361	5,6	19,9
Instituciones No Bancarias	155	151	-2,4	11,9
Financieras	18	18	-3,9	-4,6
Cajas Municipales	135	132	-2,2	14,5
Cajas Rurales	1	1	-5,6	-
TOTAL	691	715	3,4	15,8
Vista	161	167	4,0	8,7
Ahorro	335	356	6,2	23,6
A plazo	195	192	-1,7	9,2
En MN	615	635	3,3	17,1
En ME	76	80	4,5	6,4

Fuente: SBS y AFP.

Elaboración: BCRP - Sucursal Huancayo. Departamento de Estudios Económicos.

GRÁFICO Nº 6
PASCO: CRECIMIENTO DE LOS DEPÓSITOS
(Variación % respecto a similar mes del año anterior)

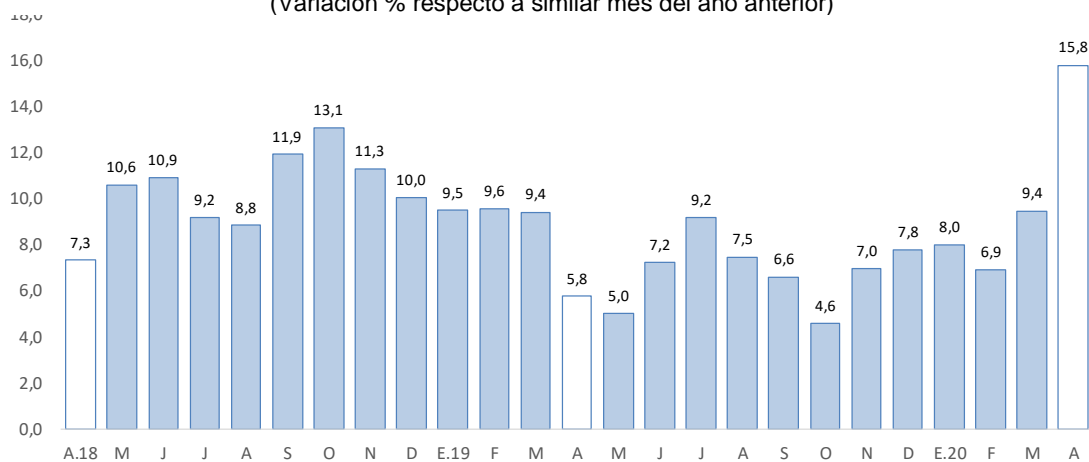

Fuente: SBS y AFP.

Elaboración: BCRP - Sucursal Huancayo. Departamento de Estudios Económicos.



- Por **institución financiera**, destacó la Banca Múltiple con una participación de 50,5 por ciento de los depósitos; seguido del Banco de la Nación (28,3 por ciento) y las empresas no bancarias (21,1 por ciento).
- Por **tipo de moneda**, los depósitos en moneda nacional, que conformaron un 88,8 por ciento de participación, registraron un crecimiento de 17,1 por ciento interanual en abril; asimismo, en moneda extranjera, con un 11,2 por ciento de participación, aumentó en 6,4 por ciento.

IV. EJECUCIÓN DEL PRESUPUESTO PÚBLICO

1. Ejecución del Presupuesto Público de Gastos Corrientes

- La ejecución presupuestal del gasto corriente no financiero del mes (S/ 86 millones), neto de transferencias intergubernamentales, creció en 18,3 por ciento interanual, influenciado por los gobiernos, Nacional (40,0 por ciento) y Regional (9,8 por ciento); en el primer caso, por mayores devengados de transferencias; y en el segundo, por remuneraciones. El resultado del mes se contrarrestó parcialmente por los menores gastos de las municipalidades (-24,0 por ciento), ante las menores compras de bienes y servicios.
- Entre enero y abril, sumó S/ 288 millones, registrando un crecimiento de 11,5 por ciento respecto a similar periodo de 2019, ante los mayores montos en todos los niveles de gobierno. En el Gobierno Nacional (17,9 por ciento), por el incremento de devengados en transferencias, remuneraciones, y compras de bienes y servicios; mientras que, en el Gobierno Regional (7,4 por ciento) y las municipalidades (2,4 por ciento), por remuneraciones, y compras de bienes y servicios.

CUADRO Nº 8
PASCO: EJECUCIÓN DEL PRESUPUESTO PÚBLICO DE GASTOS CORRIENTES 1/ 2/
(Millones de soles)

	Abril			Enero - Abril		
	2 019	2 020	Var.% real	2 019	2 020	Var.% real
Gobierno Nacional	31	45	40,0	114	136	17,9
Gobierno Regional	30	33	9,8	112	123	7,4
Gobiernos locales	10	8	-24,0	28	29	2,4
Total	71	86	18,3	254	288	11,5

1/ Información actualizada al 30 de abril de 2020.

2/ Neto de transferencias intergubernamentales. Comprende pensiones y otros gastos corrientes.

Fuente: MEF.

Elaboración: BCRP - Sucursal Huancayo. Departamento de Estudios Económicos.

2. Ejecución del Presupuesto Público de Inversiones

- La inversión pública en Pasco, correspondiente a los tres niveles de gobierno, sumó S/ 4 millones en abril, menor en S/ 17 millones (-80,3 por ciento) comparado a similar mes de 2019, ante la disminución en todos los niveles de gobierno, debido a la suspensión de las ejecuciones de obras por la cuarentena. En el Gobierno Nacional (-83,5 por ciento), por la menor inversión en el sector transporte; en el Gobierno Regional (-74,4 por ciento), por los rubros de educación y transporte; y en los municipios (-84,5 por ciento), por los sectores transporte, educación, cultura y deporte.
- Entre enero y abril, la inversión pública acumuló una ejecución de S/ 31 millones, menor en 39,0 por ciento respecto a similar periodo de 2019, ante la menor ejecución en el Gobierno Regional (-67,6 por ciento) y los municipios (-20,1 por ciento), explicado por la cuarentena iniciada en marzo.



El resultado del acumulado se contrarrestó parcialmente por las mayores inversiones en el Gobierno Nacional (5,9 por ciento), influenciado por los mayores devengados en el sector transporte.

- Respecto al avance de la inversión pública, lo ejecutado entre enero y abril representó en la región el 6 por ciento de su Presupuesto Institucional Modificado (PIM) que sumó S/ 565 millones. Las municipalidades registraron un avance del 8 por ciento, seguido del Gobierno Regional (5 por ciento) y el Gobierno Nacional (4 por ciento).

CUADRO Nº 9
PASCO: EJECUCIÓN DEL PRESUPUESTO PÚBLICO DE INVERSIONES 1/ 2/
(Millones de soles)

	Abril			Enero - Abril		
	2 019	2 020	Var.% real	2 019	2 020	Var.% real
Gobierno Nacional	3	0	-83,5	7	8	5,9
Gobierno Regional	9	2	-74,4	24	8	-67,6
Gobiernos locales	10	2	-84,5	19	15	-20,1
Total	22	4	-80,3	50	31	-39,0

1/ Información actualizada al 30 de abril de 2020.

2/ Comprende la adquisición de activos no financieros.

Fuente: MEF.

Elaboración: BCRP - Sucursal Huancayo. Departamento de Estudios Económicos.

GRÁFICO Nº 7
PASCO: CRECIMIENTO DE LA EJECUCIÓN DEL PRESUPUESTO PÚBLICO DE INVERSIONES
(Variación % real)

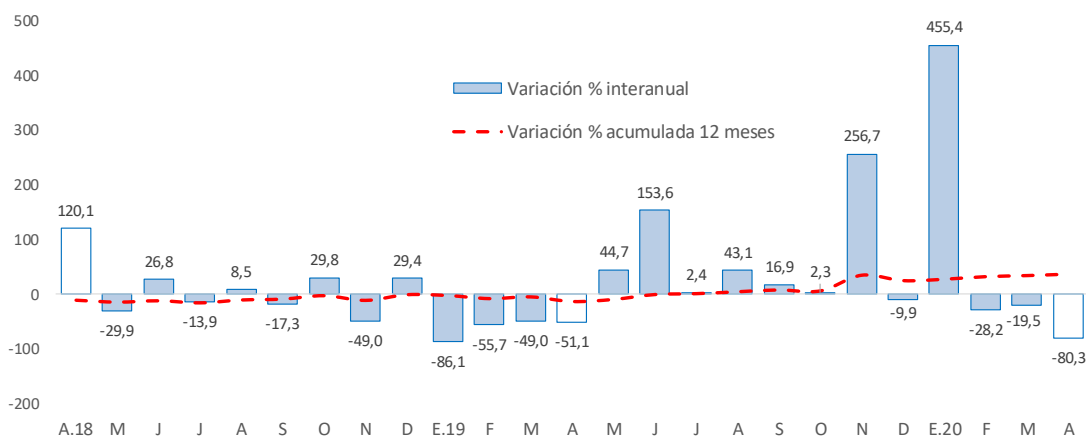

Fuente: MEF.

Elaboración: BCRP - Sucursal Huancayo. Departamento de Estudios Económicos.

- Entre los principales proyectos que se ejecutaron entre enero y abril, destacaron en el Gobierno Nacional, “Rehabilitación y mejoramiento de la carretera Puerto Bermúdez - San Alejandro” con un gasto de S/ 3 millones; “Mejoramiento de la Carretera Oyón - Ambo” con un gasto devengado de S/ 2 millones; y “Mejoramiento de los servicios turísticos públicos de la ruta del café: Chanchamayo - Villa Rica, provincia de Oxapampa” con un gasto devengado de S/ 432 miles.
- En el Gobierno Regional, sobresalieron los proyectos de “Mejoramiento y ampliación de los servicios de saneamiento y fortalecimiento institucional integral de la Emapa Pasco, provincia de Pasco” con un gasto de S/ 918 miles; “Mejoramiento de la carretera tramo Cerro de Pasco - La



Quinoa, distrito de Yanacancha, provincia de Pasco” con un gasto devengado de S/ 892 miles; y “Mejoramiento de la carretera Yanahuanca - Cerro de Pasco” con un gasto de S/ 812 miles.

- Por su parte, en los gobiernos locales, los mayores desembolsos se registraron en el “Mejoramiento de los servicios de transitabilidad a los centros de producción agropecuaria dentro del ámbito del distrito de Paucartambo, provincia de Pasco” con un gasto de S/ 2 millones; “Mejoramiento de las calles urbanas del centro poblado de Mallampampa, distrito de Huancabamba, provincia de Oxapampa” con un gasto de S/ 1 millón; y “Mejoramiento de transitabilidad peatonal y vehicular del AA. HH. los próceres del distrito de Yanacancha, provincia de Pasco” con un gasto de S/ 738 miles.

V. ANEXOS



ANEXO 1

PASCO: PRODUCCIÓN AGROPECUARIA 1/
(En toneladas métricas)

CULTIVOS	2 019									2 020				CULTIVOS
	ABR	MAY	JUN	JUL	AGO	SET	OCT	NOV	DIC	ENE	FEB	MAR	ABR	
AGRÍCOLA														AGRÍCOLA
CONSUMO INTERNO														CONSUMO INTERNO
Aji	339	322	230	181	385	362	319	240	375	345	286	417	335	Aji
Alfalfa	288	284	286	366	355	215	265	338	300	381	452	453	452	Alfalfa
Arroz Cáscara	137	64	66	231	148	0	0	0	116	353	363	101	36	Arroz Cáscara
Arveja Grano Seco	0	43	11	7	0	0	0	0	0	0	0	0	0	Arveja Grano Seco
Arveja Grano Verde	76	3	1 925	98	130	0	0	0	10	25	150	120	0	Arveja Grano Verde
Caigua	478	493	706	451	627	817	599	537	878	346	444	322	454	Caigua
Cebada Grano	0	0	0	210	14	0	0	0	0	0	39	59	0	Cebada Grano
Frijol Grano Seco	16	42	97	215	134	24	92	45	70	104	57	0	18	Frijol Grano Seco
Granadilla	1 900	1 789	1 358	1 737	2 002	1 832	2 027	1 989	2 039	1 452	2 459	1 896	1 853	Granadilla
Haba Grano Seco	0	193	388	63	0	0	0	0	0	0	0	0	0	Haba Grano Seco
Haba Grano Verde	176	39	0	0	0	0	0	0	0	216	543	664	199	Haba Grano Verde
Limón	0	54	36	0	0	0	0	0	0	0	0	0	0	Limón
Maiz Amiláceo	0	74	1 174	653	9	0	0	0	0	0	0	0	0	Maiz Amiláceo
Maiz Choclo	2 692	4 584	419	553	162	150	0	80	170	146	1 480	3 121	2 108	Maiz Choclo
Mandarina	30	56	58	32	16	16	0	0	0	0	0	16	33	Mandarina
Naranja	93	202	215	83	40	0	0	0	0	0	0	48	83	Naranja
Olluco	0	3 751	3 606	0	0	0	0	0	0	0	0	0	0	Olluco
Palta	319	414	245	256	94	76	86	86	173	220	430	930	670	Palta
Papa	25 990	42 824	42 364	1 442	4 708	1 580	1 247	1 115	4 191	10 129	17 394	19 794	21 109	Papa
Papaya	265	344	342	227	164	161	134	133	140	136	194	221	196	Papaya
Piña	13	24	48	35	21	101	166	199	196	166	150	113	100	Piña
Plátano	6 051	6 046	6 473	6 335	5 860	5 764	6 024	5 853	5 806	7 037	6 225	4 994	4 878	Plátano
Rocoto	3 650	3 686	3 400	3 555	3 370	3 197	3 293	3 748	4 116	2 623	3 283	1 981	1 998	Rocoto
Trigo	0	0	0	325	0	0	0	0	0	0	0	0	0	Trigo
Yuca	5 854	5 413	5 215	5 048	3 649	4 194	4 517	4 210	5 570	5 282	4 380	4 605	5 236	Yuca
Zapallo	1 111	2 692	1 859	1 225	656	1 406	860	544	809	712	1 349	1 278	1 146	Zapallo
Otros Cons. Interno	168	2 832	3 156	162	1	0	1	0	7	48	32	10	203	Otros Cons. Interno
INDUSTRIAL Y/O EXP.														INDUSTRIAL Y/O EXP.
Cacao	404	417	680	406	261	204	202	245	427	274	252	310	366	Cacao
Café	1 266	1 985	3 201	3 520	809	162	0	0	0	0	0	391	915	Café
Maiz A. Duro	380	279	169	712	431	20	116	108	665	1 123	1 233	457	170	Maiz A. Duro
Otros Industrial y/o Exp.	30	30	246	477	1 872	1 285	187	60	90	30	30	25	52	Otros Industrial y/o Exp.
PECUARIO														PECUARIO
CARNE 2/														CARNE 2/
Carne Ave	94	50	40	72	61	62	58	89	41	29	22	22	95	Carne Ave
Carne Ovino	119	149	169	156	133	94	72	103	128	60	68	84	120	Carne Ovino
Carne Porcino	117	135	161	163	136	112	89	78	100	67	65	98	117	Carne Porcino
Carne Vacuno	307	357	429	437	348	227	234	291	411	175	185	250	316	Carne Vacuno
Carne Caprino	1	1	1	2	1	1	1	1	2	1	1	1	1	Carne Caprino
Carne Alpaca	34	37	44	43	32	18	21	28	39	19	21	26	31	Carne Alpaca
Carne Llama	10	12	14	13	10	6	7	9	11	6	6	7	10	Carne Llama
Huevo	13	15	16	17	17	17	16	15	18	13	12	14	13	Huevo
Leche	2 752	3 115	3 071	2 989	2 925	2 934	3 066	3 018	2 965	2 450	2 781	3 096	2 973	Leche
Lana	0	0	0	0	0	0	0	0	0	370	236	60	0	Lana
FIBRA														FIBRA
Fibra de Alpaca	0	0	0	0	0	0	34	91	63	0	0	0	0	Fibra de Alpaca
Fibra de Llama	0	0	0	0	0	0	4	5	3	0	0	0	0	Fibra de Llama

1/ Cifras preliminares.

2/ Peso Neto, no de animales en pie.

Fuente: MINAGRI.

Elaboración: BCRP - Sucursal Huancayo. Departamento de Estudios Económicos.



ANEXO 2

PASCO: PRODUCCIÓN MINERA METÁLICA 1/
(Contenido fino)

Producción Metálica Concentración	2 019									2 020				Producción Metálica Concentración
	ABR	MAY	JUN	JUL	AGO	SET	OCT	NOV	DIC	ENE	FEB	MAR	ABR	
COBRE (TMF)	4 079	4 003	4 720	5 683	4 660	5 668	5 484	4 563	5 706	4 466	4 134	3 472	0	COBRE (TMF)
PLATA (Kg.f)	60 682	61 372	51 236	52 763	59 922	58 183	59 240	58 701	57 492	53 961	51 833	34 301	7	PLATA (Kg.f)
ZINC (TMF)	22 412	21 466	19 854	16 384	20 980	19 359	19 162	23 849	21 806	20 271	19 243	14 149	0	ZINC (TMF)
PLOMO (TMF)	9 689	10 118	7 427	7 211	8 554	8 690	8 967	9 156	8 319	7 892	8 534	8 901	0	PLOMO (TMF)
ORO (Grs.f)	152 005	152 944	147 501	163 499	152 814	166 574	173 791	151 565	208 315	121 654	101 572	64 333	2 571	ORO (Grs.f)

1/ Cifras preliminares.

Fuente: MINEM.

Elaboración: BCRP - Sucursal Huancayo. Departamento de Estudios Económicos.



ANEXO 3

PASCO: EXPORTACIONES FOB POR TIPO DE PRODUCTOS 1/
(Millones US\$)

TIPO	2 019										2 020				TIPO
	ABR	MAY	JUN	JUL	AGO	SET	OCT	NOV	DIC	ENE	FEB	MAR	ABR		
Productos Tradicionales	10	1	8	8	8	3	52	16	12	60	34	13	7	Productos Tradicionales	
Agrícolas	0	0	1	1	1	0	0	1	1	1	0	0	0	Agrícolas	
Mineros	10	1	7	7	6	2	51	15	11	60	33	13	7	Mineros	
Productos No Tradicionales	6	7	8	8	8	7	10	7	9	6	4	2	0	Productos No Tradicionales	
Agropecuarios	0	0	0	0	0	0	0	0	0	0	0	0	0	Agropecuarios	
Pesqueros	1	2	1	1	2	1	2	0	0	0	0	0	0	Pesqueros	
Textil	0	0	0	0	0	0	0	0	0	0	0	0	0	Textil	
Maderas y papeles, y sus manuf.	0	0	0	0	0	0	0	0	0	0	0	0	0	Maderas y papeles, y sus manuf.	
Quimicos	0	0	0	0	0	0	0	0	0	0	0	0	0	Quimicos	
Minerales no metálicos	0	0	0	0	0	0	0	0	0	0	0	0	0	Minerales no metálicos	
Sidero-Metalúrgico y joyerías	5	5	7	7	6	6	8	7	8	6	4	2	0	Sidero-Metalúrgico y joyerías	
Metal-Mecánicos	0	0	0	0	0	0	0	0	0	0	0	0	0	Metal-Mecánicos	
Resto de otros no tradicionales	0	0	0	0	0	0	0	0	0	0	0	0	0	Resto de otros no tradicionales	
TOTAL EXPORTACIONES	16	8	16	16	15	10	62	23	21	66	38	15	8	TOTAL EXPORTACIONES	

1/ Cifras Preliminares.

Fuente: SUNAT.

Elaboración: BCRP - Sucursal Huancayo. Departamento de Estudios Económicos.



ANEXO 4

PASCO: EXPORTACIONES FOB DE PRODUCTOS TRADICIONALES 1/
(Millones US\$ valor FOB)

TIPO	2 019									2 020				TIPO	
	ABR	MAY	JUN	JUL	AGO	SET	OCT	NOV	DIC	ENE	FEB	MAR	ABR		
AGROPECUARIO	0	0	1	1	1	0	0	1	1	1	0	0	0	0	AGROPECUARIO
Café															Café
Volúmen (TM)	21	57	295	318	450	213	159	178	266	151	109	0	0	0	Volúmen (TM)
Valor (Millones US\$)	0	0	1	1	1	0	0	0	1	1	0	0	0	0	Valor (Millones US\$)
Lana															Lana
Volúmen (TM)	77	76	53	25	0	0	25	25	25	26	51	53	0	0	Volúmen (TM)
Valor (Millones US\$)	0	0	0	0	0	0	0	0	0	0	0	0	0	0	Valor (Millones US\$)
MINEROS	10	1	7	7	6	2	51	15	11	60	33	13	7	MINEROS	
Plata															Plata
Volúmen (TM)	0	0	0	479	1 807	0	1 060	0	0	0	0	0	1 098	0	Volúmen (TM)
Valor (Millones US\$)	0	0	0	1	4	0	1	0	0	0	0	0	2	0	Valor (Millones US\$)
Oro															Oro
Volúmen (TM)	3 757	0	2 843	0	0	0	261	0	1 644	1 655	4 440	3 868	0	0	Volúmen (TM)
Valor (Millones US\$)	7	0	5	0	0	0	1	0	3	3	10	7	0	0	Valor (Millones US\$)
Cobre															Cobre
Volúmen (TM)	556	0	0	0	1 001	0	35 882	5 138	714	5 617	0	0	0	0	Volúmen (TM)
Valor (Millones US\$)	1	0	0	0	1	0	50	7	1	51	0	0	0	0	Valor (Millones US\$)
Plomo															Plomo
Volúmen (TM)	1 450	392	1 330	857	532	1 343	0	0	0	0	1 218	0	803	0	Volúmen (TM)
Valor (Millones US\$)	2	1	2	1	1	2	0	0	0	0	2	0	1	0	Valor (Millones US\$)
Zinc															Zinc
Volúmen (TM)	0	0	0	5 063	0	0	0	9 782	8 870	8 080	12 172	10 145	9 364	0	Volúmen (TM)
Valor (Millones US\$)	0	0	0	5	0	0	0	8	7	6	21	6	4	0	Valor (Millones US\$)
Otros															Otros
Valor (Millones US\$)	0	0	0	0	0	0	0	0	0	0	0	0	0	0	Valor (Millones US\$)
TOTAL	10	1	8	8	8	3	52	16	12	60	34	13	7	TOTAL	

1/ Cifras Preliminares.

Fuente: SUNAT.

Elaboración: BCRP. Sucursal Huancayo. Departamento de Estudios Económicos.



ANEXO 5

PASCO: INGRESOS CORRIENTES DEL GOBIERNO CENTRAL
(Millones de soles)

	2 019										2 020				
	ABR	MAY	JUN	JUL	AGO	SET	OCT	NOV	DIC	ENE	FEB	MAR	ABR		
I. INGRESOS TRIBUTARIOS	8	7	6	7	7	7	10	8	9	10	7	6	3	I. INGRESOS TRIBUTARIOS	
1). Impuesto a la Renta	3	2	2	2	2	2	3	3	3	3	3	2	1	1). Impuesto a la Renta	
Personas Naturales	1	1	1	1	1	1	1	1	1	1	1	1	1	Personas Naturales	
Personas Jurídicas	1	1	1	1	1	1	2	2	2	2	2	1	0	Personas Jurídicas	
Regularización	2	1	0	0	0	0	0	0	0	0	0	0	0	Regularización	
2). Impuesto a las Importaciones	0	0	0	0	0	0	0	0	0	0	0	0	0	2). Impuesto a las Importaciones	
3). Impuesto General a las Ventas	4	3	3	4	3	4	6	4	4	6	3	4	2	3). Impuesto General a las Ventas	
4). Imp. Selectivo al Consumo (ISC)	0	0	0	0	0	0	0	0	0	0	0	0	0	4). Imp. Selectivo al Consumo (ISC)	
5). Otros Ingresos Tributarios	1	2	1	1	1	1	1	1	1	1	1	0	0	5). Otros Ingresos Tributarios	
II. INGRESOS NO TRIBUTARIOS	0	0	0	0	0	0	0	0	0	0	0	0	0	II. INGRESOS NO TRIBUTARIOS	
TOTAL INGRESOS (I+II)	8	7	6	7	7	7	10	8	9	10	7	6	3	TOTAL INGRESOS (I+II)	

Fuente: SUNAT.

Elaboración: BCRP - Sucursal Huancayo. Departamento de Estudios Económicos.



ANEXO 6

PASCO: EJECUCIÓN DEL PRESUPUESTO DE GASTOS DEL GOBIERNO NACIONAL 1/

(Millones de soles)

	2019									2020				
	ABR	MAY	JUN	JUL	AGO	SET	OCT	NOV	DIC	ENE	FEB	MAR	ABR	
GASTOS NO FINANCIEROS	36	42	76	63	76	46	50	105	68	26	31	42	45	GASTOS NO FINANCIEROS
a. GASTOS CORRIENTES	31	33	42	49	28	26	35	28	45	23	27	41	45	a. GASTOS CORRIENTES
1. Personal y Obligaciones Sociales	9	10	10	11	9	9	9	11	12	10	8	9	9	1. Personal y Obligaciones Sociales
2. Pensiones y Otras Prest. Sociales	7	8	8	19	3	4	3	3	9	8	7	7	7	2. Pensiones y Otras Prest. Sociales
3. Bienes y Servicios	6	8	15	7	9	7	8	9	15	5	5	4	5	3. Bienes y Servicios
4. Donaciones y Transferencias 2/	0	0	0	3	-1	1	0	0	4	0	0	2	7	4. Donaciones y Transferencias
5. Otros Gastos Corrientes	10	8	9	8	7	5	14	4	5	1	7	19	18	5. Otros Gastos Corrientes
b. GASTOS DE CAPITAL	5	9	34	14	48	20	16	77	23	3	4	0	0	b. GASTOS DE CAPITAL
1. Adquisición de Activos No Financieros	3	9	34	14	48	16	16	77	23	3	4	0	0	1. Adquisición de Activos No Financieros
2. Otros gastos de capital 3/	2	0	0	0	0	4	0	0	0	0	0	0	0	2. Otros gastos de capital

1/ Información actualizada al 30 de abril de 2020.

2/ Neto de transferencias intergubernamentales.

3/ Incluye donaciones y transferencias.

Fuente: MEF.

Elaboración: BCRP - Sucursal Huancayo. Departamento de Estudios Económicos.



ANEXO 7

PASCO: EJECUCIÓN DEL PRESUPUESTO DE GASTOS DEL GOBIERNO REGIONAL 1/
(Millones de soles)

	2019										2020				
	ABR	MAY	JUN	JUL	AGO	SET	OCT	NOV	DIC	ENE	FEB	MAR	ABR		
GASTOS NO FINANCIEROS	38	53	69	60	45	46	50	83	123	30	31	34	35	GASTOS NO FINANCIEROS	
a. GASTOS CORRIENTES	30	31	34	36	32	33	36	36	73	28	29	32	33	a. GASTOS CORRIENTES	
1. Personal y Obligaciones Sociales	24	24	24	27	24	25	26	26	36	25	24	26	26	1. Personal y Obligaciones Sociales	
2. Pensiones y Otras Prest. Sociales	1	1	1	2	2	1	1	1	2	1	1	1	1	2. Pensiones y Otras Prest. Sociales	
3. Bienes y Servicios	6	7	7	8	7	7	9	9	21	2	4	5	6	3. Bienes y Servicios	
4. Donaciones y Transferencias	0	0	0	0	0	0	0	0	0	0	0	0	0	4. Donaciones y Transferencias	
5. Otros Gastos Corrientes	0	0	2	0	0	0	0	0	15	0	0	0	0	5. Otros Gastos Corrientes	
b. GASTOS DE CAPITAL	9	21	36	24	13	13	14	47	50	1	2	2	2	b. GASTOS DE CAPITAL	
1. Adquisición de Activos No Financieros	9	21	36	24	13	13	14	47	50	1	2	2	2	1. Adquisición de Activos No Financieros	
2. Otros gastos de capital 2/	0	0	0	0	0	0	0	0	0	0	0	0	0	2. Otros gastos de capital	

1/ Información actualizada al 30 de abril de 2020.

2/ Incluye donaciones y transferencias.

Fuente: MEF.

Elaboración: BCRP - Sucursal Huancayo. Departamento de Estudios Económicos.



ANEXO 8

PASCO: EJECUCIÓN DEL PRESUPUESTO DE GASTOS DE LOS GOBIERNOS LOCALES 1/

(Millones de soles)

	2019										2020				
	ABR	MAY	JUN	JUL	AGO	SET	OCT	NOV	DIC	ENE	FEB	MAR	ABR		
GASTOS NO FINANCIEROS	20	19	30	22	23	35	25	29	69	6	16	14	9	GASTOS NO FINANCIEROS	
a. GASTOS CORRIENTES	10	13	11	12	11	10	11	12	26	4	9	9	8	a. GASTOS CORRIENTES	
1. Personal y Obligaciones Sociales	2	2	2	3	2	2	2	2	3	2	2	2	2	1. Personal y Obligaciones Sociales	
2. Pensiones y Otras Prest. Sociales	0	0	0	1	1	1	1	1	2	0	0	0	0	2. Pensiones y Otras Prest. Sociales	
3. Bienes y Servicios	7	9	8	7	7	7	7	7	16	2	6	6	6	3. Bienes y Servicios	
4. Donaciones y Transferencias	0	0	1	1	1	1	1	2	6	0	0	0	0	4. Donaciones y Transferencias	
5. Otros Gastos Corrientes	0	0	0	0	0	0	0	0	0	0	0	0	0	5. Otros Gastos Corrientes	
b. GASTOS DE CAPITAL	10	7	18	10	12	25	14	17	43	1	7	5	2	b. GASTOS DE CAPITAL	
1. Adquisición de Activos No Financieros	10	7	18	10	12	25	14	17	42	1	7	5	2	1. Adquisición de Activos No Financieros	
2. Otros gastos de capital 2/	0	0	0	0	0	0	0	0	0	0	0	0	0	2. Otros gastos de capital	

1/ Información actualizada al 30 de abril de 2020.

2/ Incluye donaciones y transferencias.

Fuente: MEF.

Elaboración: BCRP - Sucursal Huancayo. Departamento de Estudios Económicos.



ANEXO 9

PASCO: MOROSIDAD 1/
(En porcentajes)

ENTIDADES FINANCIERAS	2 019										2 020			ENTIDADES FINANCIERAS
	MAR	ABR	MAY	JUN	JUL	AGO	SET	OCT	NOV	DIC	ENE	FEB	MAR	
I. BANCA MÚLTIPLE	7,8	7,8	7,8	7,4	7,8	7,6	8,2	8,3	8,8	8,3	8,4	8,4	8,2	I. BANCA MÚLTIPLE
II. INSTITUCIONES NO BANCARIAS														II. INSTITUCIONES NO BANCARIAS
Financieras	3,3	3,1	3,2	3,2	3,1	3,3	3,4	3,6	3,8	3,8	4,0	3,9	3,6	Financieras
Cajas Municipales	3,4	3,7	3,8	3,9	4,2	4,0	3,1	3,2	3,1	3,1	3,5	3,3	3,2	Cajas Municipales
Cajas Rurales	12,4	13,4	14,0	14,8	15,9	16,1	17,2	18,4	16,4	14,5	16,4	17,7	17,9	Cajas Rurales
EDPYMEs	-	-	-	-	-	-	-	-	-	-	-	-	-	EDPYMEs
III. ENTIDADES ESTATALES														III. ENTIDADES ESTATALES
Banco de la Nación 2/	1,9	1,8	1,9	2,0	2,0	2,0	2,1	2,0	2,0	2,0	2,0	2,1	2,2	Banco de la Nación 2/
Agrobanco 3/	69,1	69,7	72,6	73,9	76,0	77,2	79,3	82,4	82,4	82,0	82,9	82,3	82,0	Agrobanco 3/
TOTAL	7,3	7,4	7,4	7,3	7,6	7,5	7,5	7,6	7,7	7,3	7,6	7,5	7,3	TOTAL

1/ Cifras preliminares.

2/ Sólo considera los créditos de consumo e hipotecario.

3/ No considera los créditos a las demás empresas del sector.

Fuente: SBS y AFP.

Elaboración: BCRP - Sucursal Huancayo. Departamento de Estudios Económicos.