

BANCO CENTRAL DE RESERVA DEL PERÚ
SUCURSAL HUANCAYO



PASCO: Síntesis de Actividad Económica
Enero 2020¹

Departamento de Estudios Económicos

¹ En el presente informe participaron Francisco Callupe Casaño y Joel Jovani Turco Quinto.

ÍNDICE

Página

RESUMEN EJECUTIVO.....	3
I. ACTIVIDAD PRODUCTIVA.....	5
1. Actividad primaria.....	5
1.1 Sector agropecuario.....	5
1.2 Sector minería.....	7
2. Otros indicadores sectoriales.....	8
2.1 Sector construcción.....	8
2.2 Arribos a los establecimientos de hospedaje.....	8
II. SECTOR EXTERNO.....	9
1. Exportaciones.....	9
III. CRÉDITOS Y DEPÓSITOS.....	10
1. Créditos.....	10
2. Depósitos.....	12
IV. EJECUCIÓN DEL PRESUPUESTO PÚBLICO.....	13
1. Ejecución del Presupuesto Público de Gastos Corrientes.....	13
2. Ejecución del Presupuesto Público de Inversiones.....	13
V. ANEXOS.....	16



RESUMEN EJECUTIVO

Principales hechos de importancia

- En enero, el **sector minero** creció en 7,0 por ciento interanual, explicado por la mayor producción de cobre (11,7 por ciento), zinc (8,1 por ciento) y plata (8,5 por ciento), contrarrestado parcialmente por la menor producción de plomo (-2,1 por ciento) y oro (-7,7 por ciento). Asimismo, el **sector agropecuario** creció en 1,7 por ciento interanual en enero, debido al incremento de las actividades agrícola (1,4 por ciento) y pecuaria (2,6 por ciento).
- En cuanto a los **otros indicadores de actividad económica**, en enero aumentaron el crédito total (11,4 por ciento), crédito de consumo (9,1 por ciento), crédito hipotecario (10,5 por ciento) e inversión pública (455,4 por ciento); mientras que, disminuyeron los despachos de cemento (-16,4 por ciento).

Actividad primaria

- El **sector agropecuario** creció en 1,7 por ciento interanual en enero, sustentado en el incremento de las actividades agrícola (1,4 por ciento) y pecuaria (2,6 por ciento).
- La **actividad minera** registró un resultado positivo luego de reducirse en el mes previo. En enero, creció en 7,0 por ciento interanual, debido a la mayor producción de cobre (11,7 por ciento), en las mineras El Brocal y Pan American Silver; zinc (8,1 por ciento), en Administradora Cerro, Compañía Chungar, Pan American Silver y El Brocal; y plata (8,5 por ciento), en las mineras Atacocha, Administradora Cerro, Pan American Silver y Óxidos de Pasco. El resultado del mes se contrarrestó parcialmente por la menor producción de plomo (-2,1 por ciento) y oro (-7,7 por ciento).

Otros indicadores de actividad económica

- Los **despachos de cemento** registraron un resultado negativo por sexto mes consecutivo luego de incrementarse ligeramente en julio último. En enero, decrecieron en 16,4 por ciento interanual, explicado principalmente por el menor desempeño de la inversión privada, principalmente minera.
- El **crédito directo total** en enero (S/ 832 millones), creció en 11,4 por ciento interanual, sobresaliendo los mayores montos otorgados por la Banca Múltiple e instituciones no bancarias. Asimismo, crecieron los créditos a empresas (13,0 por ciento), de consumo (9,1 por ciento) e hipotecario (10,5 por ciento).
- La **inversión pública** de enero (S/ 6 millones) creció en 455,4 por ciento interanual, ante el incremento en todos los niveles de gobierno. En el Gobierno Nacional, explicado por las mayores inversiones en el sector transporte; en el Gobierno Regional, por los rubros de transporte y salud; y en los municipios, por educación.

CUADRO N° 1
PASCO: OTROS INDICADORES DE ACTIVIDAD ECONÓMICA
 (Variación % respecto a similar mes del año anterior)

	Ago.19	Set.19	Oct.19	Nov.19	Dic.19	Ene.20
Despachos de cemento 1/	↓ -3,9	↓ -10,3	↓ -9,8	↓ -7,7	↓ -20,7	↓ -16,4
Arribos a los establecimientos de hospedaje	↑ 5,4	↑ 16,6	↑ 20,0	↑ 27,9		
Crédito total 2/	↑ 10,0	↑ 9,6	↑ 10,1	↑ 10,8	↑ 11,4	↑ 11,4
Crédito de consumo 2/	↑ 10,1	↑ 10,7	↑ 9,8	↑ 9,8	↑ 10,9	↑ 9,1
Crédito hipotecario 2/	↑ 16,6	↑ 16,5	↑ 18,1	↑ 15,6	↑ 13,7	↑ 10,5
Inversión pública 1/	↑ 43,1	↑ 16,9	↑ 2,3	↑ 256,7	↓ -9,9	↑ 455,4

1/ En términos reales.

2/ En términos nominales.

Fuentes: UNACEM, MINCETUR, SBS y MEF.



I. ACTIVIDAD PRODUCTIVA

1. Actividad primaria

1.1 Sector agropecuario

- La actividad agropecuaria creció en 1,7 por ciento interanual en enero, sustentado en el incremento de las actividades agrícola (1,4 por ciento) y pecuaria (2,6 por ciento).
- El sub sector agrícola aumentó en 1,4 por ciento interanual en enero, explicado por la mayor oferta al mercado interno (3,7 por ciento), contrarrestado parcialmente por la menor oferta orientada al mercado externo y agroindustria (-19,9 por ciento); destacando en el primer caso, los incrementos en la producción de papa (50,2 por ciento), plátano (5,0 por ciento), alfalfa (41,6 por ciento), haba gran verde (101,7 por ciento), yuca (1,2 por ciento) y ají (7,5 por ciento); y en el segundo, disminuyó por cacao (-26,4 por ciento) y maíz amarillo duro (-4,0 por ciento). En papa, se explicó por las mayores siembras en las zonas productoras de la provincia de Pasco, motivadas por los mayores precios en chacra.

CUADRO N° 2
PASCO: SECTOR AGROPECUARIO 1/
(Miles de Toneladas)

Subsectores	Estructura Porcentual 2016 /2	Enero		
		2 019	2 020	Var. %
AGRÍCOLA	79,4			1,4
Orientada al mercado interno 2/	61,5			3,7
Papa	18,2	6,5	9,8	50,2
Plátano	8,7	6,7	7,0	5,0
Yuca	5,6	5,2	5,3	1,2
Rocoto	10,2	3,2	2,6	-17,4
Granadilla	8,2	1,8	1,5	-18,9
Zapallo	1,0	0,9	0,7	-18,8
Alfalfa	0,1	0,3	0,4	41,6
Arroz Cáscara	0,9	0,4	0,4	-15,0
Orientada al mercado externo y agroindustria 2/	17,9			-19,9
Maíz A. Duro	1,2	1,2	1,1	-4,0
Cacao	1,9	0,4	0,3	-26,4
Café	13,3	0,0	0,0	-
PECUARIO	20,6			2,6
SECTOR AGROPECUARIO	100,0			1,7

1/ Cifras preliminares.

2/ Estimado a precios de 2007.

Fuente: MINAGRI.

Elaboración: BCRP - Sucursal Huancayo. Departamento de Estudios Económicos.

- En cuanto al avance de las siembras, correspondiente a la actual campaña agrícola (2019-2020), se instalaron 20 354 hectáreas, menor en 2 414 hectáreas (-10,6 por ciento) respecto a su similar de la campaña anterior (2018-2019), debido a menores instalaciones de cultivos transitorios (1 527 hectáreas o 7,5 por ciento menos) y permanentes (887 hectáreas o 37,8 por ciento menos); destacando en el primero, las reducciones de papa, maíz amarillo duro, yuca, maíz amiláceo, olluco, maíz choclo, arroz cáscara, oca, haba grano seco y zapallo; y en el segundo, por las menores siembras de rocoto y plátano.

CUADRO N° 3
PASCO: SUPERFICIE SEMBRADA 1/
(Hectáreas)

	Campaña Agrícola 2/		Variación	
	2018-2019	2019-2020	Absoluta	Porcentual
Cultivos Transitorios	20 420	18 893	-1 527	-7,5
Papa	8 285	8 183	-103	-1,2
Maíz A. Duro	2 538	2 062	-476	-18,8
Yuca	2 443	1 985	-458	-18,7
Maíz Amiláceo	1 635	1 516	-119	-7,3
Maíz Choclo	767	755	-12	-1,6
Arroz Cáscara	1 010	733	-277	-27,4
Olluco	714	675	-39	-5,5
Oca	613	530	-83	-13,5
Haba Grano Seco	514	451	-63	-12,3
Zapallo	375	339	-36	-9,6
Otros	1 526	1 664	139	9,1
Cultivos Permanentes	2 349	1 462	-887	-37,8
Granadilla	358	476	118	33,0
Rocoto	639	366	-273	-42,7
Plátano	1 156	315	-841	-72,8
Pasto rye Grass	21	136	115	562,7
Pasto dactilys	31	73	43	140,0
Otros	145	95	-49	-34,0
TOTAL	22 768	20 354	-2 414	-10,6

1/ Cifras preliminares.

2/ De agosto a enero.

Fuente: Dirección Regional de Agricultura - Pasco.

Elaboración: BCRP - Sucursal Huancayo. Departamento de Estudios Económicos.



1.2 Sector minería

- La producción minera registró un resultado positivo luego de reducirse en el mes previo. En enero, creció en 7,0 por ciento interanual, debido a la mayor producción de cobre (11,7 por ciento), en las mineras El Brocal y Pan American Silver; zinc (8,1 por ciento), en Administradora Cerro, Compañía Chungar, Pan American Silver y El Brocal; y plata (8,5 por ciento), en las mineras Atacocha, Administradora Cerro, Pan American Silver y Óxidos de Pasco. El resultado del mes se contrarrestó parcialmente por la menor producción de plomo (-2,1 por ciento) y oro (-7,7 por ciento).
- Durante enero, a precios de 2007, la producción de zinc significó el 41 por ciento del VBP minero, seguido por cobre (23 por ciento), plata (20 por ciento), plomo (13 por ciento) y oro (2 por ciento).

CUADRO N° 4
PASCO: SECTOR MINERÍA 1/
(Variación % real respecto a similar periodo del año anterior)

	Estructura Porcentual 2018 2/	Enero		
		2 019	2 020	Var. %
Cobre (TMF)	25,3	4 000	4 466	11,7
Plomo (TMF)	12,9	8 059	7 892	-2,1
Zinc (TMF)	39,9	18 760	20 271	8,1
Oro (Grs.f)	3,0	131 782	121 654	-7,7
Plata (Kg.f)	18,9	49 731	53 961	8,5
TOTAL 1/				7,0

1/ Cifras preliminares.

2/ Estimado a precios de 2007.

Fuente: MINEM.

Elaboración: BCRP - Sucursal Huancayo. Departamento de Estudios Económicos.

GRÁFICO N° 1
PASCO: CRECIMIENTO DE LA PRODUCCIÓN MINERA
(Variación % real respecto a similar mes del año anterior)

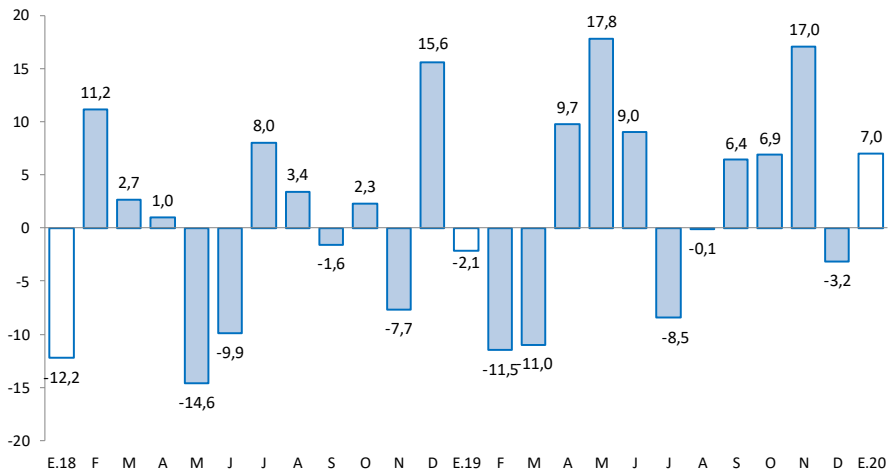

Fuente: MINEM.

Elaboración: BCRP - Sucursal Huancayo. Departamento de Estudios Económicos.

2. Otros indicadores sectoriales

2.1 Sector construcción

- Los despachos de cemento registraron un resultado negativo por sexto mes consecutivo luego de incrementarse ligeramente en julio último. En enero, decrecieron en 16,4 por ciento interanual, explicado principalmente por el menor desempeño de la inversión privada, principalmente minera.

GRÁFICO N° 2
PASCO: CRECIMIENTO DE LOS DESPACHOS DE CEMENTO
 (Variación % real respecto a similar mes del año anterior)

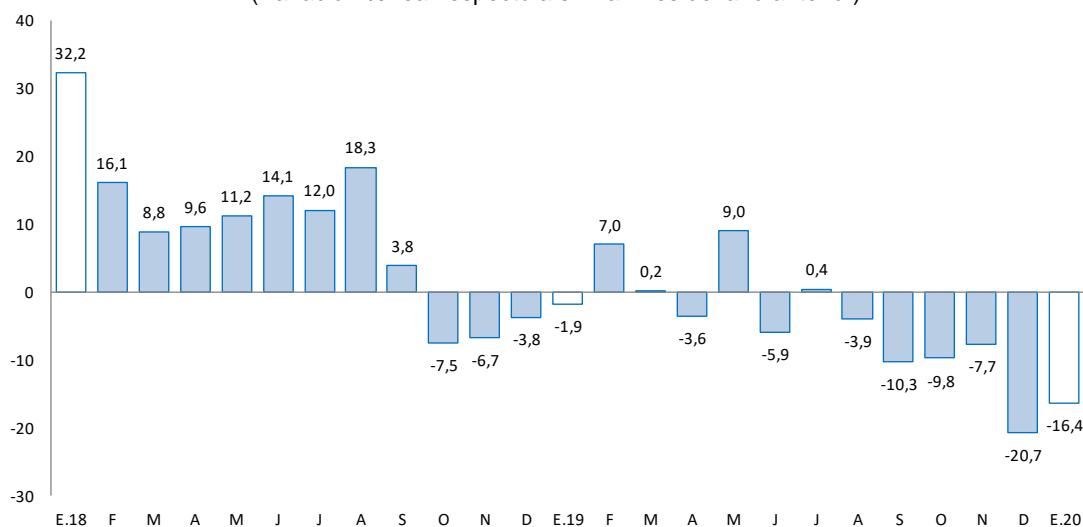

Fuente: UNACEM.

Elaboración: BCRP - Sucursal Huancayo. Departamento de Estudios Económicos.

2.2 Arribos a los establecimientos de hospedaje

- En noviembre, el número de arribos a los establecimientos de hospedaje (35 miles) creció en 27,9 por ciento interanual, explicado por la mayor afluencia de visitantes nacionales (27,9 por ciento) y extranjeros (24,0 por ciento). Entre enero y noviembre, aumentó en 11,2 por ciento respecto de similar periodo de 2018, explicado por los mayores arribos de visitantes nacionales (11,1 por ciento) y extranjeros (30,1 por ciento). El departamento cuenta con importantes atractivos turísticos ubicados en la zona ceja de selva y selva (provincia de Oxapampa), así como en la localidad de Huayllay, provincia de Pasco, en la que se encuentra los atractivos turísticos del Bosque de Piedras y los Baños Termales de Calera.
- Entre enero y noviembre, el 99 por ciento fueron nacionales, de los cuales el 34 por ciento procedió del propio departamento, seguido de Lima Metropolitana (29 por ciento), Junín (13 por ciento), Lima provincias (7 por ciento) y Huánuco (7 por ciento). Asimismo, del total de visitantes extranjeros, el 22 por ciento procedió de Venezuela, seguido de Estados Unidos (11 por ciento), Alemania (10 por ciento), Francia (6 por ciento), Italia (5 por ciento) y España (5 por ciento), entre los principales.

GRÁFICO N° 3
PASCO: CRECIMIENTO DE ARRIBOS A ESTABLECIMIENTOS DE HOSPEDAJE
(Variación %)

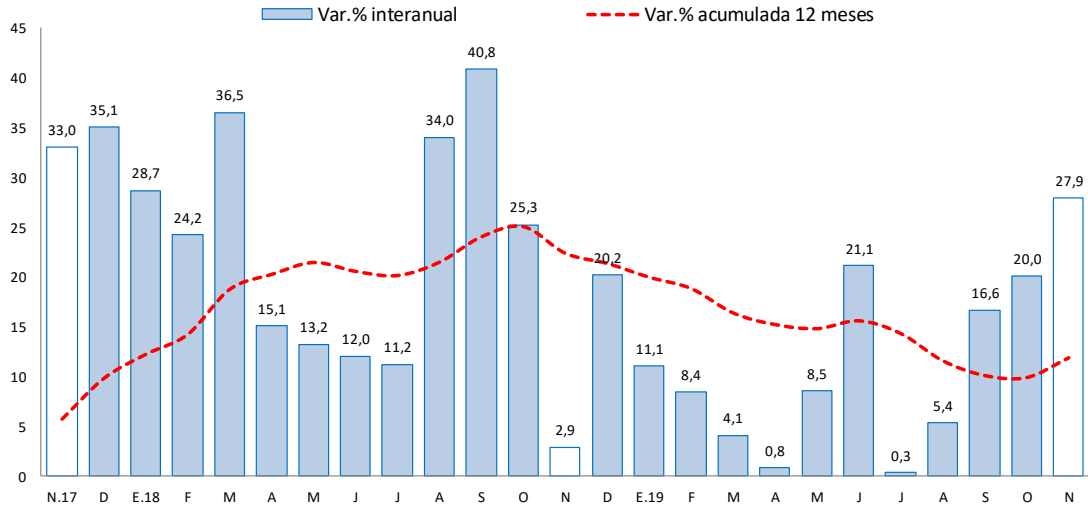

Fuente: MINCETUR.

Elaboración: BCRP - Sucursal Huancayo. Departamento de Estudios Económicos.

II. SECTOR EXTERNO

1. Exportaciones

- Las exportaciones de Pasco totalizaron US\$ 66 millones en enero, mayor en US\$ 59 millones (804,6 por ciento) respecto a similar mes de 2019, sustentado en los incrementos de envíos de productos tradicionales en US\$ 56 millones (1 612,6 por ciento) y de no tradicionales en US\$ 2 millones (53,1 por ciento). Los incrementos de envíos de productos **tradicionales** se explicaron por la mayor oferta de productos mineros, destacando los concentrados de oro, cobre y zinc; mientras que, el aumento de los productos **no tradicionales**, se relacionó a los mayores envíos de productos sidero-metalúrgicos.

CUADRO N° 5
PASCO: EXPORTACIONES POR GRUPO DE PRODUCTOS 1/
(Valor FOB en millones de US\$)

	Estructura % 2 018	Enero		Var. %
		2 019	2 020	
Productos Tradicionales	79,7	4	60	1 612,6
Agrícolas	3,8	1	1	-24,9
Mineros	75,9	3	60	2 088,7
Productos No Tradicionales	20,3	4	6	53,1
Agropecuarios	0,1	0	0	-
Pesqueros	0,0	1	0	-88,3
Textil	0,0	0	0	-
Maderas y papeles, y sus manuf.	0,0	0	0	-
Químicos	0,0	0	0	-
Minerales no metálicos	0,0	0	0	-
Sidero-Metalúrgico y joyerías	20,2	3	6	124,4
Metal-Mecánicos	0,0	0	0	-100,0
Resto de otros no tradicionales	0,0	0	0	-
Total Exportaciones	100	7	66	804,6

1/ Cifras Preliminares.

Fuente: SUNAT.

Elaboración: BCRP - Sucursal Huancayo. Departamento de Estudios Económicos.

- Durante enero, los principales destinos de exportación fueron China (16 por ciento), Suiza (9 por ciento) y Corea del Sur (8 por ciento). Por productos, los mayores envíos se registraron en concentrados de cobre (77 por ciento), zinc (8 por ciento) y oro (5 por ciento), además de plata en bruto aleada (9 por ciento) y café (1 por ciento).

III. CRÉDITOS Y DEPÓSITOS

1. Créditos

- Los créditos en Pasco al término de enero registraron un incremento de 11,4 por ciento comparado a igual mes de 2019, y en 0,2 por ciento respecto al mes anterior. El incremento interanual se explicó por mayores montos otorgados a empresas (13,0 por ciento), consumo (9,1 por ciento) e hipotecario (10,5 por ciento); en empresas, sustentado por los mayores créditos de las Cajas Municipales y Financieras a las micro y pequeñas empresas de los sectores comercio y servicio; en consumo, por los mayores créditos del Banco de la Nación; y en créditos hipotecarios, asociado a una mayor demanda en las Cajas Municipales y la Banca Múltiple. Respecto al mes previo, aumentó ligeramente en 0,2 por ciento, debido a mayores créditos a empresas (1,0 por ciento), no obstante la reducción de los créditos de consumo (-1,0 por ciento) e hipotecario (-0,7 por ciento).

CUADRO N° 6
PASCO: CRÉDITO DIRECTO
(Saldos en millones de soles)

	Saldos en millones de soles		Tasas de crecimiento (%)	
	dic-19	ene-20	Mes	12 Meses
Banco de la Nación 1/	43	43	-0,2	-4,8
Agrobanco 2/	18	18	-0,7	-17,7
Banca Múltiple	373	375	0,4	10,4
Instituciones No Bancarias	397	397	0,0	16,2
Financieras	113	114	0,9	7,7
Cajas Municipales	271	270	-0,1	21,9
Cajas Rurales	13	13	-3,8	-9,0
Edpymes	0	0	-	-
Total	831	832	0,2	11,4
Empresas	467	471	1,0	13,0
Personas	364	361	-0,9	9,3
Consumo	305	302	-1,0	9,1
Hipotecario	59	59	-0,7	10,5
En MN	793	795	0,3	12,3
En ME	38	38	-1,9	-5,3

1/ Considera sólo los créditos de consumo e hipotecario.

2/ No considera los créditos a las demás empresas del sistema financiero.

Fuente: SBS y AFP.

Elaboración: BCRP - Sucursal Huancayo. Departamento de Estudios Económicos.

- Por **tipo de moneda**, en enero, los créditos estuvieron conformados en un 95,5 por ciento por moneda nacional, los que interanualmente crecieron en 12,3 por ciento, debido a mayores montos otorgados para empresas y consumo. En moneda extranjera (que representó el 4,5 por ciento restante), interanualmente registró una reducción de 5,3 por ciento, influenciado por los menores créditos a empresas en esta moneda.

GRÁFICO Nº 4
PASCO: CRECIMIENTO DEL CRÉDITO DIRECTO
 (Variación % respecto a similar mes del año anterior)

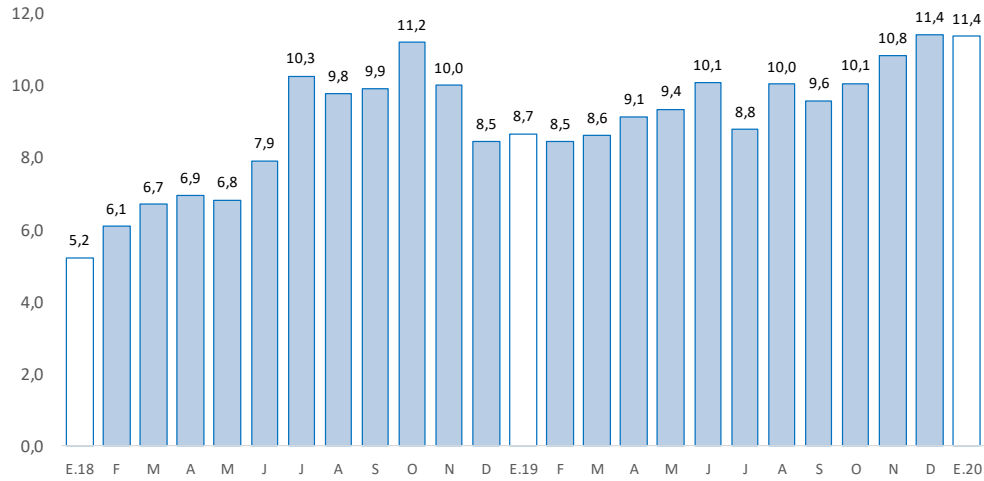

Fuente: SBS y AFP.
 Elaboración: BCRP - Sucursal Huancayo. Departamento de Estudios Económicos.

- La **cartera morosa** al mes de diciembre alcanzó 7,3 por ciento, menor en 0,6 de punto porcentual respecto a similar mes de 2018. Los mayores ratios se registraron en Agrobanco (82,0 por ciento), Cajas Rurales (14,5 por ciento), Banca Múltiple (8,3 por ciento), Financieras (3,8 por ciento), Cajas Municipales (3,1 por ciento) y Banco de la Nación (2,0 por ciento).

GRÁFICO Nº 5
PASCO: TASA DE MOROSIDAD 1/ 2/
 (En porcentaje)

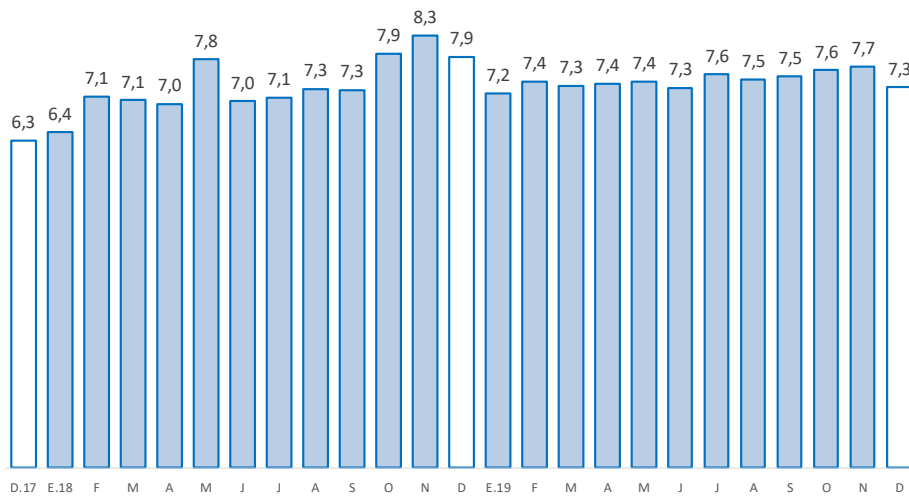

1/ Morosidad = (créditos vencidos + créditos en cobranza judicial) / colocaciones brutas.
 2/ Preliminar.
 Fuente: SBS y AFP.
 Elaboración: BCRP - Sucursal Huancayo. Departamento de Estudios Económicos.



2. Depósitos

- En cuanto a los depósitos, en enero aumentaron en 8,0 por ciento respecto de similar mes de 2019, y en 1,3 por ciento comparado al mes previo. El incremento interanual se debió a los mayores montos en depósitos en ahorro (14,2 por ciento) y a plazo (13,4 por ciento), no obstante la reducción en depósitos a la vista (-7,9 por ciento); destacando en depósitos en ahorro, por la Banca Múltiple; mientras que, a plazo, por las Cajas Municipales. Respecto al mes previo, se asoció a mayores depósitos en ahorro (3,3 por ciento) y a plazo (0,6 por ciento). Según composición, los depósitos en ahorro concentraron el 48,0 por ciento del total, seguido por los depósitos a plazo (28,9 por ciento) y a la vista (23,1 por ciento).

CUADRO Nº 7
PASCO: DEPÓSITOS
(Saldos en millones de soles)

	Saldos en millones de soles		Tasas de crecimiento (%)	
	dic-19	ene-20	Mes	12 Meses
Banco de la Nación	192	189	-1,2	-2,3
Banca Múltiple	330	342	3,4	9,5
Instituciones No Bancarias	161	161	0,2	19,3
Financieras	20	20	-0,5	3,5
Cajas Municipales	140	140	0,3	21,8
Cajas Rurales	1	1	4,4	-
TOTAL	683	692	1,3	8,0
Vista	162	160	-1,7	-7,9
Ahorro	321	332	3,3	14,2
A plazo	199	200	0,6	13,4
En MN	614	619	0,7	9,6
En ME	69	73	6,6	-4,0

Fuente: SBS y AFP.

Elaboración: BCRP - Sucursal Huancayo. Departamento de Estudios Económicos.

GRÁFICO Nº 6
PASCO: CRECIMIENTO DE LOS DEPÓSITOS
(Variación % respecto a similar mes del año anterior)

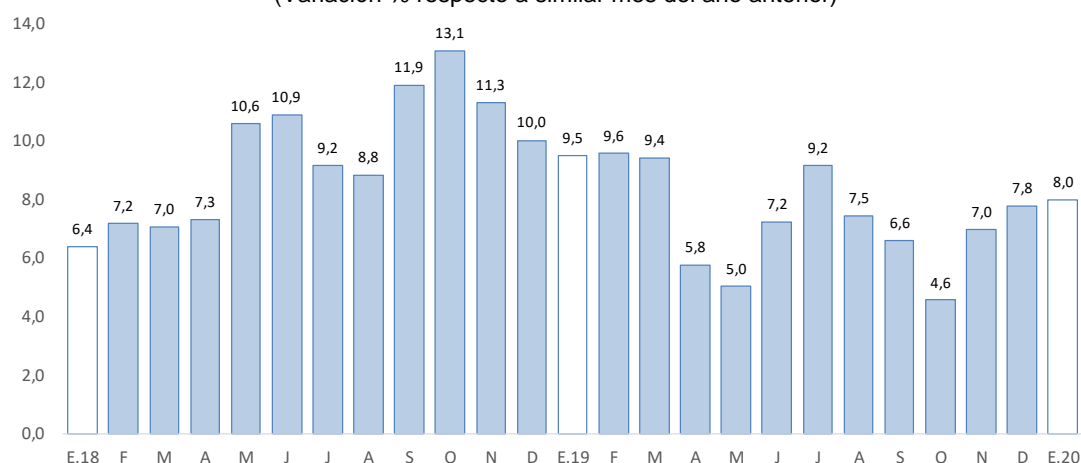

Fuente: SBS y AFP.

Elaboración: BCRP - Sucursal Huancayo. Departamento de Estudios Económicos.



- Por **institución financiera**, destacó la Banca Múltiple con una participación de 49,4 por ciento de los depósitos; seguido del Banco de la Nación (27,4 por ciento) y las empresas no bancarias (23,3 por ciento).
- Por **tipo de moneda**, los depósitos en moneda nacional, que conformaron un 89,4 por ciento de participación, registraron un crecimiento de 9,6 por ciento interanual en enero; contrariamente, en moneda extranjera, con un 10,6 por ciento de participación, disminuyó en 4,0 por ciento.

IV. EJECUCIÓN DEL PRESUPUESTO PÚBLICO

1. Ejecución del Presupuesto Público de Gastos Corrientes

- La ejecución presupuestal del gasto corriente no financiero del mes (S/ 55 millones), neto de transferencias intergubernamentales, creció en 0,6 por ciento interanual, influenciado por el Gobierno Regional (8,8 por ciento) y las municipalidades (99,2 por ciento), en ambos casos, explicados por los mayores gastos en remuneraciones, y compras de bienes y servicios. El resultado del mes se contrarrestó parcialmente por la reducción en el Gobierno Nacional (-15,1 por ciento), justificado por los menores devengados en transferencias.

CUADRO Nº 8
PASCO: EJECUCIÓN DEL PRESUPUESTO PÚBLICO DE GASTOS CORRIENTES 1/ 2/
(Millones de soles)

	Enero		Var.% real
	2 019	2 020	
Gobierno Nacional	26	23	-15,1
Gobierno Regional	25	28	8,8
Gobiernos locales	2	4	99,2
Total	54	55	0,6

1/ Información actualizada al 31 de enero de 2020.

2/ Neto de transferencias intergubernamentales. Comprende pensiones y otros gastos corrientes.

Fuente: MEF.

Elaboración: BCRP - Sucursal Huancayo. Departamento de Estudios Económicos.

2. Ejecución del Presupuesto Público de Inversiones

- La inversión pública en Pasco, correspondiente a los tres niveles de gobierno, sumó S/ 6 millones en enero, mayor en S/ 5 millones (455,4 por ciento) comparado a similar mes de 2019, ante el incremento en todos los niveles de gobierno. En el Gobierno Nacional, explicado por las mayores inversiones en el sector transporte; en el Gobierno Regional, por los rubros de transporte y salud; y en los municipios, por educación.
- Respecto al avance de la inversión pública, lo ejecutado en enero representó en la región el 1,1 por ciento de su Presupuesto Institucional Modificado (PIM) que sumó S/ 525 millones. El Gobierno Nacional registró un avance del 2 por ciento, seguido del Gobierno Regional (1 por ciento) y los municipios (1 por ciento).

CUADRO Nº 9
PASCO: EJECUCIÓN DEL PRESUPUESTO PÚBLICO DE INVERSIONES 1/ 2/
 (Millones de soles)

	Enero		
	2 019	2 020	Var.% real
Gobierno Nacional	1	3	204,3
Gobierno Regional	0	1	-
Gobiernos locales	0	1	8 526,9
Total	1	6	455,4

1/ Información actualizada al 31 de enero de 2020.

2/ Comprende la adquisición de activos no financieros

Fuente: MEF.

Elaboración: BCRP - Sucursal Huancayo. Departamento de Estudios Económicos.

GRÁFICO Nº 7
PASCO: CRECIMIENTO DE LA EJECUCIÓN DEL PRESUPUESTO PÚBLICO DE INVERSIONES
 (Variación % real)

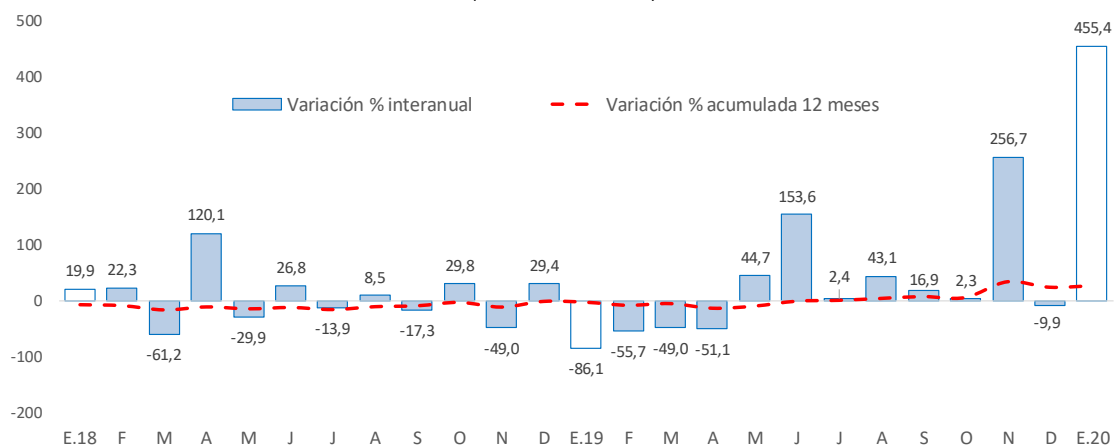

Fuente: MEF.

Elaboración: BCRP - Sucursal Huancayo. Departamento de Estudios Económicos.

- Entre los principales proyectos que se ejecutaron en enero, destacaron en el Gobierno Nacional el “Mejoramiento de la Carretera Oyón - Ambo” con un gasto de S/ 2 millones; “Rehabilitación y mejoramiento de la carretera Puerto Bermúdez - San Alejandro” con un gasto devengado de S/ 386 miles; y “Mejoramiento de los servicios turísticos públicos de la ruta del café: Chanchamayo - Villa Rica, provincia de Oxapampa” con un gasto devengado de S/ 78 miles.
- En el Gobierno Regional, sobresalieron los proyectos de “Mejoramiento de la carretera tramo Cerro de Pasco - La Quinua, distrito de Yanacancha, provincia de Pasco” con un gasto de S/ 892 miles; “Mejoramiento del acceso de la población a los servicios del Centro de Salud Fredy Vallejo Ore del distrito de Yanahuanca, provincia de Daniel Alcides Carrión” con un gasto devengado de S/ 246 miles; y “Mejoramiento y ampliación de los servicios de saneamiento y fortalecimiento institucional integral de la Emapa Pasco, provincia de Pasco” con un gasto de S/ 180 miles.



- Por su parte, en los gobiernos locales, los mayores desembolsos se registraron en la “Ampliación, mejoramiento de los servicios educativos de la I.E.I. Primavera de la localidad de Yanahuanca, distrito de Yanahuanca, provincia de Daniel Alcides Carrión” con un gasto de S/ 369 miles; “Mejoramiento de las calles urbanas del centro poblado de Mallampampa, distrito de Huancabamba, provincia de Oxapampa” con un gasto de S/ 247 miles; y “Mejoramiento de la losa multideportiva Bonanza, distrito de Yanacancha, provincia de Pasco” con un gasto de S/ 225 miles.

V. ANEXOS



ANEXO 1

PASCO: PRODUCCIÓN AGROPECUARIA 1/

(En toneladas métricas)

CULTIVOS	2 019												2 020	CULTIVOS
	ENE	FEB	MAR	ABR	MAY	JUN	JUL	AGO	SET	OCT	NOV	DIC	ENE	
AGRÍCOLA														AGRÍCOLA
CONSUMO INTERNO														CONSUMO INTERNO
Ají	321	316	454	339	322	230	181	385	362	319	240	375	345	Ají
Alfalfa	269	258	261	288	284	286	366	355	215	265	338	300	381	Alfalfa
Arroz Cáscara	415	456	192	137	64	66	231	148	0	0	0	116	353	Arroz Cáscara
Arveja Grano Seco	0	0	0	0	43	11	7	0	0	0	0	0	0	Arveja Grano Seco
Arveja Grano Verde	0	50	128	76	3	1 925	98	130	0	0	0	10	25	Arveja Grano Verde
Caigua	379	389	563	478	493	706	451	627	817	599	537	878	346	Caigua
Cebada Grano	0	0	0	0	0	0	210	14	0	0	0	0	0	Cebada Grano
Frijol Grano Seco	107	45	0	16	42	97	215	134	24	92	45	70	104	Frijol Grano Seco
Granadilla	1 791	1 852	1 828	1 900	1 789	1 358	1 737	2 002	1 832	2 027	1 989	2 039	1 452	Granadilla
Haba Grano Seco	0	0	0	0	193	388	63	0	0	0	0	0	0	Haba Grano Seco
Haba Grano Verde	107	466	375	176	39	0	0	0	0	0	0	0	216	Haba Grano Verde
Limón	0	0	0	0	54	36	0	0	0	0	0	0	0	Limón
Maíz Amiláceo	0	0	0	0	74	1 174	653	9	0	0	0	0	0	Maíz Amiláceo
Maíz Choclo	89	865	2 415	2 692	4 584	419	553	162	150	0	80	170	146	Maíz Choclo
Mandarina	0	0	13	30	56	58	32	16	16	0	0	0	0	Mandarina
Naranja	0	0	45	93	202	215	83	40	0	0	0	0	0	Naranja
Olluco	0	0	0	0	3 751	3 606	0	0	0	0	0	0	0	Olluco
Palta	260	356	577	319	414	245	256	94	76	86	86	173	220	Palta
Papa	6 536	12 736	26 228	25 990	42 824	42 364	1 442	4 708	1 580	1 247	1 115	4 191	9 815	Papa
Papaya	163	243	302	265	344	342	227	164	161	134	133	140	136	Papaya
Piña	11	11	11	13	24	48	35	21	101	166	199	196	166	Piña
Plátano	6 702	5 926	5 894	6 051	6 046	6 473	6 335	5 860	5 764	6 024	5 853	5 806	7 037	Plátano
Rocoto	3 175	3 726	3 567	3 650	3 686	3 400	3 555	3 370	3 197	3 293	3 748	4 116	2 623	Rocoto
Trigo	0	0	0	0	0	0	325	0	0	0	0	0	0	Trigo
Yuca	5 219	5 079	5 448	5 854	5 413	5 215	5 048	3 649	4 194	4 517	4 210	5 570	5 282	Yuca
Zapallo	877	610	404	1 111	2 692	1 859	1 225	656	1 406	860	544	809	712	Zapallo
Otros Cons. Interno	41	41	13	168	2 832	3 156	162	1	0	1	0	7	48	Otros Cons. Interno
INDUSTRIAL Y/O EXP.														INDUSTRIAL Y/O EXP.
Cacao	372	462	327	404	417	680	406	261	204	202	245	427	274	Cacao
Café	0	0	541	1 266	1 985	3 201	3 520	809	162	0	0	0	0	Café
Maíz A. Duro	1 170	1 338	604	380	279	169	712	431	20	116	108	665	1 123	Maíz A. Duro
Otros Industrial y/o Exp.	60	0	30	30	30	246	477	1 872	1 285	187	60	90	30	Otros Industrial y/o Exp.

1/ Cifras preliminares.

Fuente: MINAGRI.

Elaboración: BCRP - Sucursal Huancayo. Departamento de Estudios Económicos.



ANEXO 2

PASCO: PRODUCCIÓN MINERA METÁLICA 1/
(Contenido fino)

Producción Metálica Concentración	2 019												2 020	Producción Metálica Concentración
	ENE	FEB	MAR	ABR	MAY	JUN	JUL	AGO	SET	OCT	NOV	DIC	ENE	
COBRE (TMF)	4 000	4 010	3 841	4 079	4 003	4 720	5 683	4 660	5 668	5 484	4 563	5 706	4 466	COBRE (TMF)
PLATA (Kg.f)	49 731	40 767	48 537	60 673	61 372	51 236	52 763	59 922	58 183	59 240	58 701	57 492	53 961	PLATA (Kg.f)
ZINC (TMF)	18 760	17 945	19 829	22 412	21 466	19 854	16 384	20 980	19 359	19 162	23 849	21 806	20 271	ZINC (TMF)
PLOMO (TMF)	8 059	6 318	7 981	9 689	10 118	7 427	7 211	8 554	8 690	8 967	9 156	8 319	7 892	PLOMO (TMF)
ORO (Grs.f)	131 782	131 640	164 342	146 331	150 674	100 803	163 499	151 269	166 574	173 791	151 565	208 315	121 654	ORO (Grs.f)

1/ Cifras preliminares.

Fuente: MINEM.

Elaboración: BCRP - Sucursal Huancayo. Departamento de Estudios Económicos.

ANEXO 3

PASCO: EXPORTACIONES FOB POR TIPO DE PRODUCTOS 1/
(Millones US\$)

TIPO	2 019												2 020	TIPO
	ENE	FEB	MAR	ABR	MAY	JUN	JUL	AGO	SET	OCT	NOV	DIC	ENE	
Productos Tradicionales	4	3	2	10	1	8	8	8	3	52	16	12	60	Productos Tradicionales
Agrícolas	1	0	0	0	0	1	1	1	0	0	1	1	1	Agrícolas
Mineros	3	3	2	10	1	7	7	6	2	51	15	11	60	Mineros
Productos No Tradicionales	4	1	9	6	7	8	8	8	7	10	7	9	6	Productos No Tradicionales
Agropecuarios	0	0	0	0	0	0	0	0	0	0	0	0	0	Agropecuarios
Pesqueros	1	1	1	1	2	1	1	2	1	2	0	0	0	Pesqueros
Textil	0	0	0	0	0	0	0	0	0	0	0	0	0	Textil
Maderas y papeles, y sus manuf.	0	0	0	0	0	0	0	0	0	0	0	0	0	Maderas y papeles, y sus manuf.
Quimicos	0	0	0	0	0	0	0	0	0	0	0	0	0	Quimicos
Minerales no metálicos	0	0	0	0	0	0	0	0	0	0	0	0	0	Minerales no metálicos
Sidero-Metalúrgico y joyerías	3	0	8	5	5	7	7	6	6	8	7	8	6	Sidero-Metalúrgico y joyerías
Metal-Mecánicos	0	0	0	0	0	0	0	0	0	0	0	0	0	Metal-Mecánicos
Resto de otros no tradicionales	0	0	0	0	0	0	0	0	0	0	0	0	0	Resto de otros no tradicionales
TOTAL EXPORTACIONES	7	4	11	16	8	16	16	15	10	62	23	21	66	TOTAL EXPORTACIONES

1/ Cifras Preliminares.

Fuente: SUNAT.

Elaboración: BCRP - Sucursal Huancayo. Departamento de Estudios Económicos.



ANEXO 4

PASCO: EXPORTACIONES FOB DE PRODUCTOS TRADICIONALES 1/
(Millones US\$ valor FOB)

TIPO	2 019												2 020	TIPO	
	ENE	FEB	MAR	ABR	MAY	JUN	JUL	AGO	SET	OCT	NOV	DIC	ENE		
AGROPECUARIO	1	0	0	0	0	1	1	1	0	0	1	1	1	1	AGROPECUARIO
Café															Café
Volúmen (TM)	196	57	0	21	57	295	318	450	213	159	178	266	151	151	Volúmen (TM)
Valor (Millones US\$)	1	0	0	0	0	1	1	1	0	0	0	1	1	1	Valor (Millones US\$)
Lana															Lana
Volúmen (TM)	52	0	26	77	76	53	25	0	0	25	25	25	26	26	Volúmen (TM)
Valor (Millones US\$)	0	0	0	0	0	0	0	0	0	0	0	0	0	0	Valor (Millones US\$)
MINEROS	3	3	2	10	1	7	7	6	2	51	15	11	60	MINEROS	
Plata															Plata
Volúmen (TM)	0	0	0	0	0	0	479	1 807	0	1 060	0	0	0	0	Volúmen (TM)
Valor (Millones US\$)	0	0	0	0	0	0	1	4	0	1	0	0	0	0	Valor (Millones US\$)
Oro															Oro
Volúmen (TM)	0	0	0	3 757	0	2 843	0	0	0	261	0	1 644	1 655	1 655	Volúmen (TM)
Valor (Millones US\$)	0	0	0	7	0	5	0	0	0	1	0	3	3	3	Valor (Millones US\$)
Cobre															Cobre
Volúmen (TM)	0	1 293	997	556	0	0	0	1 001	0	35 882	5 138	714	5 617	5 617	Volúmen (TM)
Valor (Millones US\$)	0	1	1	1	0	0	0	1	0	50	7	1	51	51	Valor (Millones US\$)
Plomo															Plomo
Volúmen (TM)	1 149	652	461	1 450	392	1 330	857	532	1 343	0	0	0	0	0	Volúmen (TM)
Valor (Millones US\$)	2	2	1	2	1	2	1	1	2	0	0	0	0	0	Valor (Millones US\$)
Zinc															Zinc
Volúmen (TM)	0	0	0	0	0	0	5 063	0	0	0	9 782	8 870	8 080	8 080	Volúmen (TM)
Valor (Millones US\$)	0	0	0	0	0	0	5	0	0	0	8	7	6	6	Valor (Millones US\$)
Otros															Otros
Valor (Millones US\$)	0	0	0	0	0	0	0	0	0	0	0	0	0	0	Valor (Millones US\$)
TOTAL	4	3	2	10	1	8	8	8	3	52	16	12	60	60	TOTAL

1/ Cifras Preliminares.

Fuente: SUNAT.

Elaboración: BCRP. Sucursal Huancayo. Departamento de Estudios Económicos.



ANEXO 5

PASCO: INGRESOS CORRIENTES DEL GOBIERNO CENTRAL
(Millones de soles)

	2 018	2 019												
	DIC	ENE	FEB	MAR	ABR	MAY	JUN	JUL	AGO	SET	OCT	NOV	DIC	
I. INGRESOS TRIBUTARIOS	8	10	9	8	8	7	6	7	7	7	10	8	9	I. INGRESOS TRIBUTARIOS
1). Impuesto a la Renta	2	3	2	2	3	2	2	2	2	2	3	3	3	1). Impuesto a la Renta
Personas Naturales	1	1	1	1	1	1	1	1	1	1	1	1	1	Personas Naturales
Personas Jurídicas	1	2	1	1	1	1	1	1	1	1	2	2	2	Personas Jurídicas
Regularización	0	0	0	1	2	1	0	0	0	0	0	0	0	Regularización
2). Impuesto a las Importaciones	0	0	0	0	0	0	0	0	0	0	0	0	0	2). Impuesto a las Importaciones
3). Impuesto General a las Ventas	5	6	6	5	4	3	3	4	3	4	6	4	4	3). Impuesto General a las Ventas
4). Imp. Selectivo al Consumo (ISC)	0	0	0	0	0	0	0	0	0	0	0	0	0	4). Imp. Selectivo al Consumo (ISC)
5). Otros Ingresos Tributarios	1	1	1	1	1	2	1	1	1	1	1	1	1	5). Otros Ingresos Tributarios
II. INGRESOS NO TRIBUTARIOS	0	0	0	0	0	0	0	0	0	0	0	0	0	II. INGRESOS NO TRIBUTARIOS
TOTAL INGRESOS (I+II)	8	10	9	8	8	7	6	7	7	7	10	8	9	TOTAL INGRESOS (I+II)

Fuente: SUNAT.

Elaboración: BCRP - Sucursal Huancayo. Departamento de Estudios Económicos.

ANEXO 6

PASCO: EJECUCIÓN DEL PRESUPUESTO DE GASTOS DEL GOBIERNO NACIONAL 1/

(Millones de soles)

	2019												2020	
	ENE	FEB	MAR	ABR	MAY	JUN	JUL	AGO	SET	OCT	NOV	DIC	ENE	
GASTOS NO FINANCIEROS	28	34	27	36	42	76	63	76	46	50	105	68	26	GASTOS NO FINANCIEROS
a. GASTOS CORRIENTES	26	32	24	31	33	42	49	28	26	35	28	45	23	a. GASTOS CORRIENTES
1. Personal y Obligaciones Sociales	7	8	9	9	10	10	11	9	9	9	11	12	10	1. Personal y Obligaciones Sociales
2. Pensiones y Otras Prest. Sociales	16	8	7	7	8	8	19	3	4	3	3	9	8	2. Pensiones y Otras Prest. Sociales
3. Bienes y Servicios	2	3	5	6	8	15	7	9	7	8	9	15	5	3. Bienes y Servicios
4. Donaciones y Transferencias 2/	0	0	0	0	0	0	3	-1	1	0	0	4	0	4. Donaciones y Transferencias
5. Otros Gastos Corrientes	1	13	4	10	8	9	8	7	5	14	4	5	1	5. Otros Gastos Corrientes
b. GASTOS DE CAPITAL	1	2	3	5	9	34	14	48	20	16	77	23	3	b. GASTOS DE CAPITAL
1. Adquisición de Activos No Financieros	1	2	2	3	9	34	14	48	16	16	77	23	3	1. Adquisición de Activos No Financieros
2. Otros gastos de capital 3/	0	0	1	2	0	0	0	0	4	0	0	0	0	2. Otros gastos de capital

1/ Información actualizada al 31 de enero de 2020.

2/ Neto de transferencias intergubernamentales.

3/ Incluye donaciones y transferencias.

Fuente: MEF.

Elaboración: BCRP - Sucursal Huancayo. Departamento de Estudios Económicos.

ANEXO 7

PASCO: EJECUCIÓN DEL PRESUPUESTO DE GASTOS DEL GOBIERNO REGIONAL 1/

(Millones de soles)

	2019												2020	
	ENE	FEB	MAR	ABR	MAY	JUN	JUL	AGO	SET	OCT	NOV	DIC	ENE	
GASTOS NO FINANCIEROS	25	39	33	38	53	69	60	45	46	50	83	123	30	GASTOS NO FINANCIEROS
a. GASTOS CORRIENTES	25	26	31	30	31	34	36	32	33	36	36	73	28	a. GASTOS CORRIENTES
1. Personal y Obligaciones Sociales	23	22	24	24	24	24	27	24	25	26	26	36	25	1. Personal y Obligaciones Sociales
2. Pensiones y Otras Prest. Sociales	1	1	2	1	1	1	2	2	1	1	1	2	1	2. Pensiones y Otras Prest. Sociales
3. Bienes y Servicios	1	3	5	6	7	7	8	7	7	9	9	21	2	3. Bienes y Servicios
4. Donaciones y Transferencias	0	0	0	0	0	0	0	0	0	0	0	0	0	4. Donaciones y Transferencias
5. Otros Gastos Corrientes	0	0	0	0	0	2	0	0	0	0	0	15	0	5. Otros Gastos Corrientes
b. GASTOS DE CAPITAL	0	13	2	9	21	36	24	13	13	14	47	50	1	b. GASTOS DE CAPITAL
1. Adquisición de Activos No Financieros	0	13	2	9	21	36	24	13	13	14	47	50	1	1. Adquisición de Activos No Financieros
2. Otros gastos de capital 2/	0	0	0	0	0	0	0	0	0	0	0	0	0	2. Otros gastos de capital

1/ Información actualizada al 31 de enero de 2020.

2/ Incluye donaciones y transferencias.

Fuente: MEF.

Elaboración: BCRP - Sucursal Huancayo. Departamento de Estudios Económicos.



ANEXO 8

PASCO: EJECUCIÓN DEL PRESUPUESTO DE GASTOS DE LOS GOBIERNOS LOCALES 1/
(Millones de soles)

	2019												2020	
	ENE	FEB	MAR	ABR	MAY	JUN	JUL	AGO	SET	OCT	NOV	DIC	ENE	
GASTOS NO FINANCIEROS	2	10	14	20	19	30	22	23	35	25	29	69	6	GASTOS NO FINANCIEROS
a. GASTOS CORRIENTES	2	7	9	10	13	11	12	11	10	11	12	26	4	a. GASTOS CORRIENTES
1. Personal y Obligaciones Sociales	1	3	2	2	2	2	3	2	2	2	2	3	2	1. Personal y Obligaciones Sociales
2. Pensiones y Otras Prest. Sociales	0	0	0	0	0	0	1	1	1	1	1	2	0	2. Pensiones y Otras Prest. Sociales
3. Bienes y Servicios	1	4	6	7	9	8	7	7	7	7	7	16	2	3. Bienes y Servicios
4. Donaciones y Transferencias	0	0	0	0	0	1	1	1	1	1	2	6	0	4. Donaciones y Transferencias
5. Otros Gastos Corrientes	0	0	0	0	0	0	0	0	0	0	0	0	0	5. Otros Gastos Corrientes
b. GASTOS DE CAPITAL	0	3	5	10	7	18	10	12	25	14	17	43	1	b. GASTOS DE CAPITAL
1. Adquisición de Activos No Financieros	0	3	5	10	7	18	10	12	25	14	17	42	1	1. Adquisición de Activos No Financieros
2. Otros gastos de capital 2/	0	0	0	0	0	0	0	0	0	0	0	0	0	2. Otros gastos de capital

1/ Información actualizada al 31 de enero de 2020.

2/ Incluye donaciones y transferencias.

Fuente: MEF.

Elaboración: BCRP - Sucursal Huancayo. Departamento de Estudios Económicos.

ANEXO 9

PASCO: MOROSIDAD 1/
(En porcentajes)

ENTIDADES FINANCIERAS	2 018	2 019												ENTIDADES FINANCIERAS
	DIC	ENE	FEB	MAR	ABR	MAY	JUN	JUL	AGO	SET	OCT	NOV	DIC	
I. BANCA MÚLTIPLE	8,0	7,7	8,0	7,8	7,8	7,8	7,4	7,8	7,6	8,2	8,3	8,8	8,3	I. BANCA MÚLTIPLE
II. INSTITUCIONES NO BANCARIAS														II. INSTITUCIONES NO BANCARIAS
Financieras	3,0	3,0	3,2	3,3	3,1	3,2	3,2	3,1	3,3	3,4	3,6	3,8	3,8	Financieras
Cajas Municipales	3,0	3,4	3,5	3,4	3,7	3,8	3,9	4,2	4,0	3,1	3,2	3,1	3,1	Cajas Municipales
Cajas Rurales	10,6	11,6	12,3	12,4	13,4	14,0	14,8	15,9	16,1	17,2	18,4	16,4	14,5	Cajas Rurales
EDPYMEs	-	-	-	-	-	-	-	-	-	-	-	-	-	EDPYMEs
III. ENTIDADES ESTATALES														III. ENTIDADES ESTATALES
Banco de la Nación 2/	1,7	1,8	1,8	1,9	1,8	1,9	2,0	2,0	2,0	2,1	2,0	2,0	2,0	Banco de la Nación 2/
Agrobanco 3/	63,2	64,6	66,8	69,1	69,7	72,6	73,9	76,0	77,2	79,3	82,4	82,4	82,0	Agrobanco 3/
TOTAL	7,9	7,2	7,4	7,3	7,4	7,4	7,3	7,6	7,5	7,5	7,6	7,7	7,3	TOTAL

1/ Cifras preliminares.

2/ Sólo considera los créditos de consumo e hipotecario.

3/ No considera los créditos a las demás empresas del sector.

Fuente: SBS y AFP.

Elaboración: BCRP - Sucursal Huancayo. Departamento de Estudios Económicos.