

BANCO CENTRAL DE RESERVA DEL PERÚ
SUCURSAL HUANCAYO



JUNÍN: Síntesis de Actividad Económica
Diciembre 2020¹

Departamento de Estudios Económicos

¹ En el presente informe participaron Francisco Callupe Casaño y Miguel Angel Campos Arias.

ÍNDICE

	<i>Página</i>
RESUMEN EJECUTIVO.....	3
I. ACTIVIDAD PRODUCTIVA.....	5
1. Actividad primaria.....	5
1.1 Sector agropecuario	5
1.2 Sector minería	7
2. Otros indicadores sectoriales	8
2.1 Sector construcción.....	8
2.2 Arribos a los establecimientos de hospedaje	8
II. SECTOR EXTERNO.....	9
1. Exportaciones.....	9
III. CRÉDITOS Y DEPÓSITOS	10
1. Créditos	10
2. Depósitos.....	12
IV. EJECUCIÓN DEL PRESUPUESTO PÚBLICO	14
1. Ejecución del Presupuesto Público	14
2. Ejecución del Presupuesto de Inversiones	14
V. ANEXOS.....	16



RESUMEN EJECUTIVO

Principales hechos de importancia

- Durante diciembre, la actividad minera metálica creció por tercer mes consecutivo, aumentando en 12,8 por ciento ante la mayor producción de cobre y molibdeno. De igual forma, el sector agropecuario se expandió en 3,5 por ciento, asociado a la mayor producción de la parte agrícola.
- En cuanto a los otros indicadores de actividad económica en la región, por efecto del Covid-19, se contrajo los créditos orientados para el segmento consumo (-6,4 por ciento) e hipotecario (-0,5 por ciento). Contrariamente, producto de las medidas de reactivación, aumentó los despachos de cemento (7,8 por ciento), la inversión pública (236,0 por ciento) y el crédito total (11,5 por ciento), explicándose en este último por los mayores montos otorgados a empresas (24,6 por ciento), ante el impulso generado por el Programa Reactiva Perú.

Actividad primaria

- El **sector agropecuario** experimentó una recuperación, aumentando en 3,5 por ciento en el mes, producto de la mayor oferta de la parte agrícola (6,9 por ciento), tanto para el mercado interno como para el mercado externo y/o agroindustria. En el primer caso, se explicó por papa, maíz choclo y arveja grano verde en la zona sierra, y por piña, yuca, palta, tangelo y mandarina en la selva central de la región, ante la recuperación de los rendimientos por la presencia de lluvias desde principios de diciembre, luego de la deficiencia hídrica registrada entre los meses de agosto a noviembre; mientras que en la oferta para el mercado externo y/o agroindustria creció por jengibre, cacao y maíz amarillo duro, principalmente por una mayor demanda. La parte pecuaria se contrajo por leche, fibra de alpaca y llama, y todas las carnes con excepción a la de porcino. Durante el 2020, el sector agropecuario aumentó en 0,7 por ciento.
- La **actividad minera metálica** creció en 12,8 por ciento en el mes, ante la mayor oferta de cobre (26,6 por ciento) y molibdeno (421,4 por ciento), principalmente por el buen desempeño de Minera Chinalco ante la incorporación de dos nuevos molinos que forman parte de su proceso de expansión. Durante 2020, disminuyó en 12,7 por ciento, explicado por la menor producción de todos los productos mineros metálicos, con excepción de molibdeno y cobre. En lo que va del año, la producción de cobre fino en Minera Chinalco (que representó el 97,3 por ciento del total regional) creció en 6,7 por ciento, debido a que sus operaciones no se paralizaron durante los meses de confinamiento y por los avances de su proceso de expansión.

Otros indicadores de actividad económica

- Al término de diciembre, los **despachos locales de cemento** en Junín aumentaron en 7,8 por ciento, creciendo luego de nueve meses de resultados adversos. El resultado del mes se relacionó a una mayor inversión pública, al crecer en 236,0 por ciento, principalmente en el Gobierno Regional y las municipalidades. Durante el 2020 se contrajo en 17,5 por ciento, a causa de la menor inversión pública y privada por la pandemia del Covid-19.
- Al término de diciembre, el **crédito directo total** en la región (S/ 7 040 millones, calculado con tipo de cambio fijo) creció en 11,5 por ciento respecto a similar mes del año pasado, explicado por los incrementos que se orientaron a las empresas (24,6 por ciento), ante los mayores montos colocados por el programa Reactiva Perú; mientras que los destinados al segmento consumo e hipotecario se contrajeron en 6,4 y 0,5 por ciento, respectivamente.

- La **inversión pública** en diciembre (S/ 261 millones) aumentó en S/ 185 millones en términos nominales (236,0 por ciento en términos reales), respecto de su similar del año previo, ante los mayores montos ejecutados por el Gobierno Regional (S/ 137 millones más) y las municipalidades (S/ 46 millones más). Durante 2020, la inversión pública totalizó S/ 822 millones, disminuyendo en S/ 95 millones (-12,1 por ciento de variación real), observándose la mayor contracción en las municipalidades (S/ 68 millones menos), por las medidas de confinamiento para frenar el avance del Covid-19.

CUADRO N° 1
JUNÍN: OTROS INDICADORES DE ACTIVIDAD ECONÓMICA
 (Variación % respecto a similar mes del año anterior)

	Jul.20	Ago.20	Set.20	Oct.20	Nov.20	Dic.20
Despachos de cemento	↓ -5,3	↓ -4,3	↓ -5,6	↓ -4,3	↓ -11,7	↑ 7,8
Crédito total ^{2/}	↑ 7,7	↑ 8,8	↑ 10,1	↑ 10,7	↑ 10,8	↑ 11,5
Crédito de consumo ^{2/}	↓ -1,4	↓ -3,3	↓ -4,5	↓ -4,5	↓ -6,0	↓ -6,4
Crédito hipotecario ^{2/}	↑ 2,3	↑ 0,9	↓ -0,2	↑ 0,3	↓ -0,9	↓ -0,5
Inversión pública ^{1/}	↓ -77,5	↓ -50,7	↑ 0,1	↑ 20,8	↑ 19,1	↑ 236,0

1/ En términos reales.

2/ En términos nominales, con tipo de cambio fijo.

Fuentes: UNACEM, MINCETUR, SBS y AFP y MEF.



I. ACTIVIDAD PRODUCTIVA

1. Actividad primaria

1.1 Sector agropecuario

- La actividad agropecuaria en diciembre creció en 3,5 por ciento, ante la mayor oferta del sub sector agrícola; en tanto que durante el 2020 se expandió en 0,7 por ciento.

CUADRO N° 2
JUNÍN: SECTOR AGROPECUARIO 1/
(Miles de toneladas)

	Estructura ^{2/}		Diciembre			Enero - Diciembre			
	2019	2019	2020	Var%	Cont.%	2019	2020	Var%	Cont.%
AGRÍCOLA ^{2/}	85,7			6,9	5,2			2,1	1,8
Orientada al mercado interno ^{2/}	52,0			5,3	3,5			2,3	1,2
Papa	10,3	14,3	20,2	42,0	3,0	395,3	416,1	5,3	0,5
Piña	9,4	41,2	43,2	4,8	0,8	436,8	442,9	1,4	0,1
Naranja	7,4	21,3	21,0	-1,5	-0,1	297,9	298,7	0,3	0,0
Plátano	4,0	19,7	19,4	-1,6	-0,1	206,9	212,5	2,7	0,1
Palta	3,0	6,6	7,0	5,1	0,4	44,8	45,1	0,7	0,0
Maíz Choclo	2,4	0,3	0,5	63,8	0,1	75,2	93,0	23,6	0,6
Mandarina	2,4	0,8	0,8	3,9	0,0	57,7	57,9	0,3	0,0
Yuca	2,3	13,1	13,6	3,7	0,2	120,7	113,7	-5,8	-0,1
Arveja Grano Verde	1,3	2,2	2,3	2,9	0,1	27,1	29,7	9,8	0,1
Tangelo	1,3	1,6	1,8	12,2	0,1	43,1	41,7	-3,4	0,0
Orientada al mercado externo y agroindustria ^{2/}	31,0			30,1	1,7			2,1	0,7
Café	22,1	0,0	0,0	-	0,0	80,4	78,7	-2,2	-0,5
Cacao	7,4	0,6	0,8	21,7	0,8	25,6	27,5	7,7	0,6
Maíz A. Duro	0,9	0,7	0,7	3,1	0,0	25,1	24,9	-0,8	0,0
Jengibre (kion)	0,4	3,3	5,2	60,6	0,9	16,1	36,3	125,2	0,5
Pastos Forrajeros ^{2/}	2,6			0,2	0,0			-1,7	0,0
PECUARIO ^{2/}	14,3			-6,8	-1,7			-7,6	-1,1
Vacuno*	3,9	1,5	1,3	-16,1	-1,2	15,6	12,9	-17,7	-0,7
Ave*	3,0	1,2	1,2	-1,5	-0,1	13,7	13,6	-1,1	0,0
Leche	2,7	5,2	4,9	-6,1	-0,3	57,2	58,6	2,5	0,1
Ovino*	2,3	0,7	0,7	-4,9	-0,2	8,2	7,1	-13,1	-0,3
Porcino*	1,3	0,6	0,7	10,9	0,3	6,5	6,3	-2,9	0,0
TOTAL	100,0			3,5	3,5			0,7	0,7

1/ Cifras preliminares.

2/ Calculado a precios de 2007.

* Peso de animal vivo.

Fuente: MINAGRI

Elaboración: BCRP - Sucursal Huancayo. Departamento de Estudios Económicos.

- El sub sector agrícola observó una expansión de 6,9 por ciento en el mes, como efecto de la mayor oferta tanto para el mercado interno como para el mercado externo y/o agroindustria, sobresaliendo en el primer caso los aumentos en papa, maíz choclo y arveja grano verde en la zona sierra; y por piña, yuca, palta, tangelo y mandarina en la selva central de la región, ante la recuperación de los rendimientos por presencia de lluvias desde principios de diciembre, luego de observar una deficiencia hídrica entre agosto y noviembre. En la oferta para el mercado externo y/o agroindustria, creció por jengibre, cacao y maíz amarillo duro, principalmente por una mayor demanda. Durante 2020, aumentó en 2,1 por ciento, debido a la mayor oferta con destino al

mercado interno y para el mercado externo y/o agroindustria; sobresaliendo en el primer caso los incrementos en papa, maíz choclo, arveja grano verde, maíz amiláceo (zona sierra), y por piña, plátano, naranja y mandarina (selva central); mientras que en el segundo caso aumentó por jengibre (kion), maca y cacao, asociado principalmente a una mayor demanda y mejores precios de mercado.

- La producción pecuaria se redujo en 6,8 por ciento durante diciembre, debido a la menor producción de leche, huevo, fibras de alpaca y llama, y todas las carnes con excepción a la de caprino, por inferiores rendimientos ante la falta de lluvias para la oferta de pastos entre agosto y noviembre, además de la reducción en la demanda a causa de la pandemia por el Covid-19. Entre enero y diciembre, se contrajo en 7,6 por ciento, afectado por la menor oferta de huevo, lana y todas las carnes, ante la contracción en la demanda por el Estado de Emergencia y los mayores costos de transporte local.
- En cuanto a las siembras, en lo que va de la campaña 2020-2021 sumó 99 700 hectáreas, superior en 4 416 hectáreas (4,6 por ciento) respecto a similar periodo de la campaña anterior, ante el registro de mayores siembras de pastos (4 667 hectáreas más); mientras que la siembra de cultivos transitorios cayó en 1 171 hectáreas (-1,4 por ciento), debido a la falta de lluvias entre agosto y noviembre de 2020.

CUADRO N° 3
JUNÍN: SUPERFICIE SEMBRADA 1/
(Hectáreas)

	Campaña Agrícola 2/		Variación	
	2019-20	2020-21	Absoluta	Porcentual
Transitorios	82 463	81 292	-1 171	-1,4
Papa	21 807	20 513	-1 294	-5,9
Cebada Grano	8 260	8 465	205	2,5
Maíz Choclo	7 235	6 875	-360	-5,0
Yuca	6 485	6 692	207	3,2
Maíz Amiláceo	7 689	6 351	-1 338	-17,4
Maíz A. Duro	4 958	5 286	328	6,6
Jengibre (kion)	1 717	3 421	1 704	99,2
Arveja Grano Verde	3 145	3 006	-139	-4,4
Frijol Grano Seco	3 169	2 873	-296	-9,3
Trigo	2 996	2 716	-280	-9,3
Haba Grano Verde	2 402	2 374	-28	-1,2
Olluco	2 346	2 289	-57	-2,4
Resto	10 254	10 431	177	1,7
Permanentes y Semi				
Permanentes	7 288	8 208	920	12,6
Plátano	2 806	2 928	122	4,3
Piña	2 304	2 634	330	14,3
Palta	194	1 118	924	476,3
Cacao	796	687	-109	-13,7
Papaya	224	234	10	4,5
Naranja	235	149	-86	-36,6
Resto	729	458	-271	-37,2
Pastos Forrajeros	5 533	10 200	4 667	84,3
TOTAL	95 284	99 700	4 416	4,6

1/ Cifras preliminares.

2/ De agosto a diciembre

Fuente: DRA Junín.

Elaboración: BCRP - Sucursal Huancayo. Departamento de Estudios Económicos.



1.2 Sector minería

- La actividad minera metálica se expandió por tercer mes consecutivo, creciendo en 12,8 por ciento en el mes, ante la mayor oferta de cobre (26,6 por ciento) y molibdeno (421,4 por ciento), principalmente en Minera Chinalco (cobre y molibdeno), Chungar (cobre) y Volcan (cobre).
- Durante 2020, disminuyó en 12,7 por ciento, explicado por la menor producción de todos los productos mineros metálicos, con excepción de cobre y molibdeno, ante los efectos de las medidas de confinamiento para contener el avance del Covid-19. De acuerdo a su contribución, la mayor reducción se observó en zinc (-37,8 por ciento), seguido de plata y plomo, ante la paralización parcial de operaciones en varias unidades mineras durante la cuarentena. En 2020, la producción de cobre en Minera Chinalco (que representó el 97,3 por ciento del total regional) se expandió en 6,7 por ciento, debido a que la empresa no llegó a paralizar sus operaciones durante el periodo de confinamiento y por los avances de su proceso de expansión, con la puesta en operación de dos nuevos molinos (primera fase de ampliación concluida).

CUADRO N° 4
JUNÍN: SECTOR MINERÍA 1/
(Variación % real respecto a similar periodo del año anterior)

	Estructura ^{2/}	Diciembre				Enero - Diciembre			
		2019	2019	2020	Var. % Contrib. %	2019	2020	Var. % Contrib. %	
Cobre (TMR)	54,9	21 774	27 556	26,6	16,0	190 645	195 000	2,3	1,3
Oro (Kg.R)	0,8	56	0	-100,0	-0,6	694	0	-100,0	-0,8
Zinc (TMR)	26,8	20 394	18 029	-11,6	-2,6	235 661	146 507	-37,8	-10,1
Molibdeno (TMR)	0,8	28	148	421,4	3,5	273	1 097	302,0	2,5
Plata (Kg.R)	12,8	65 382	51 098	-21,8	-2,8	631 963	432 688	-31,5	-4,0
Hierro (TMR)	0,0	0	0	-	-	0	0	-	-
Plomo (TMR)	3,9	3 849	3 009	-21,8	-0,8	42 247	26 239	-37,9	-1,5
Estaño (TMR)	0,0	0	0	-	-	0	0	-	-
Total ^{1/2/}	100,0			12,8	12,8			-12,7	-12,7

^{1/} Cifras preliminares.

^{2/} A precios de 2007.

Fuente: Instituto Nacional de Estadística e Informática y Ministerio de Energía y Minas.

Elaboración: BCRP - Sucursal Huancayo. Departamento de Estudios Económicos.

GRÁFICO N° 1
JUNÍN: CRECIMIENTO DE LA PRODUCCIÓN MINERA
(Variación % real respecto a similar mes del año anterior)

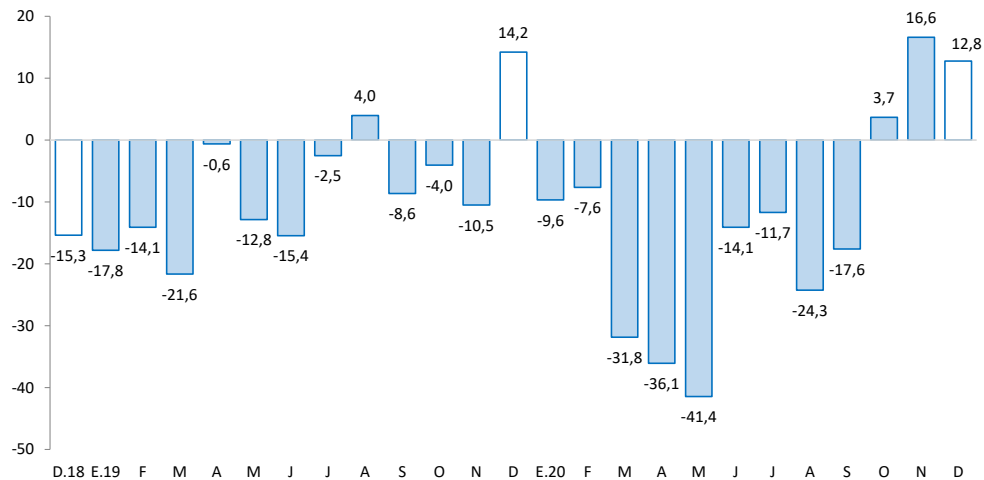

Fuente: MINEM.

Elaboración: BCRP - Sucursal Huancayo. Departamento de Estudios Económicos.

2. Otros indicadores sectoriales

2.1 Sector construcción

- Los despachos locales de cemento en Junín, al término de diciembre, crecieron en 7,8 por ciento, luego de nueve meses de resultados adversos. El resultado del mes se debió a una mayor inversión pública, principalmente en el Gobierno Regional y las municipalidades, como respuesta a los programas de reactivación económica.

GRÁFICO N° 3
JUNÍN: CRECIMIENTO DE LOS DESPACHOS DE CEMENTO
 (Variación % real respecto a similar mes del año anterior)

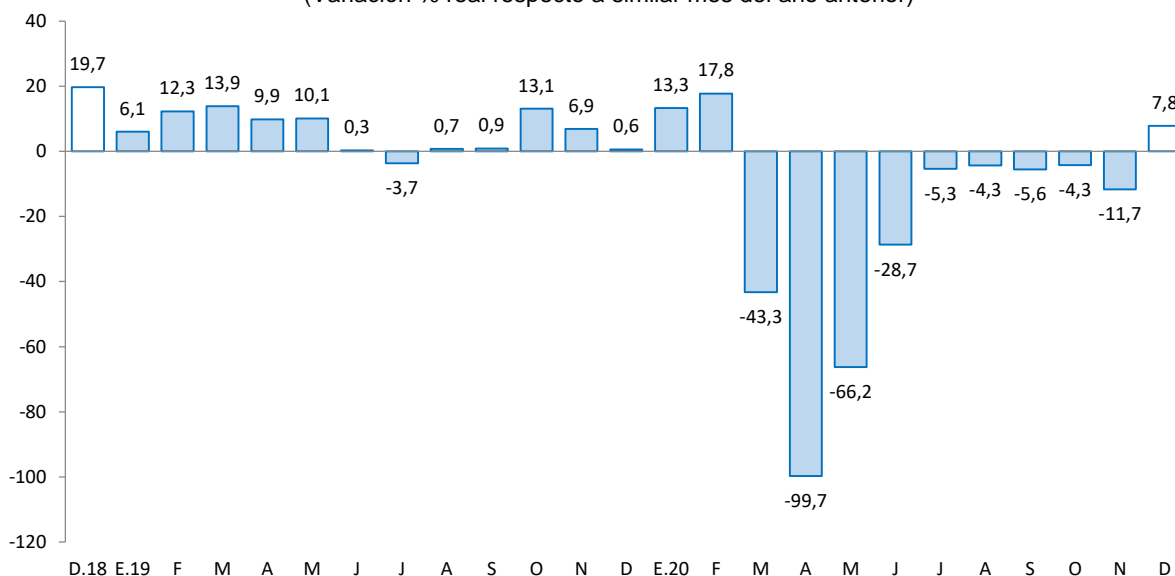

Fuente: UNACEM.

Elaboración: BCRP - Sucursal Huancayo. Departamento de Estudios Económicos.

- Durante el 2020 disminuyó en 17,5 por ciento, asociado a la reducción de los despachos en marzo (-43,3 por ciento), abril (-99,7 por ciento), mayo (-66,2 por ciento) y junio (-28,7 por ciento), por efecto del confinamiento para contener el avance del Covid-19, paralizándose la ejecución de obras públicas en los tres niveles de gobierno durante el Estado de Emergencia.

2.2 Arribos a los establecimientos de hospedaje

- Al término del mes de marzo, el número de arribos y pernoctaciones a los establecimientos de hospedaje se contrajeron en 47,4 y 48,7 por ciento, respectivamente, explicado por el inicio del Estado de Emergencia el 16 de marzo ante la presencia del Covid-19, paralizándose las actividades del sector.
- Entre enero y marzo 2020, el número de arribos (293 miles) y pernoctaciones (341 miles) disminuyeron en 6,9 y 8,3 por ciento, respectivamente, explicado por la contracción observada en marzo (-47,4 por ciento en los arribos y -48,7 por ciento en las pernoctaciones), por el inicio del Estado de Emergencia; luego de los resultados favorables de enero y febrero que se vinculó a las festividades de inicio de año como la Huaconada en el distrito de Mito (Concepción) y las celebraciones de los Carnavales durante febrero, entre los principales.

GRÁFICO N° 4
JUNÍN: CRECIMIENTO DE ARRIBOS A ESTABLECIMIENTOS DE HOSPEDAJE
 (Variación %)

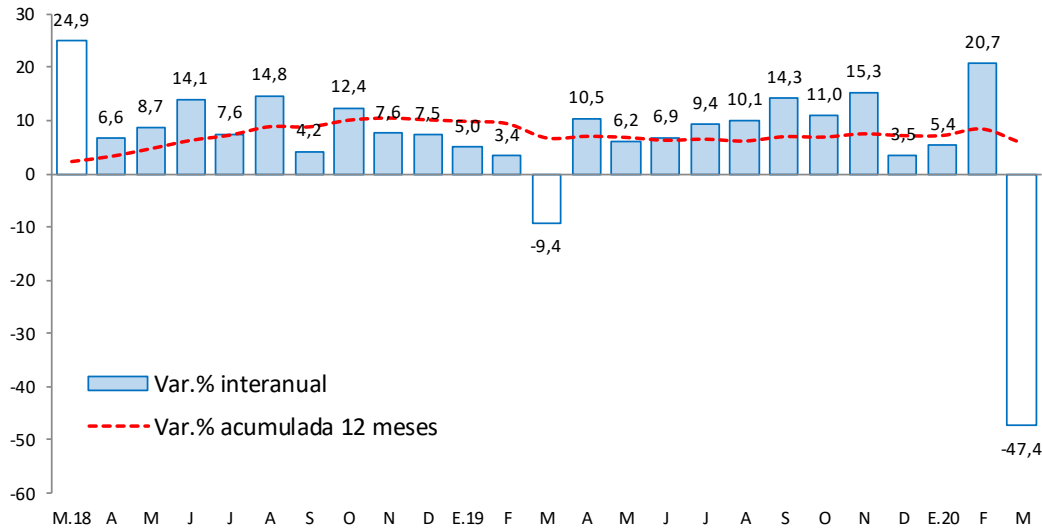

Fuente: MINCETUR

Elaboración: BCRP - Sucursal Huancayo. Departamento de Estudios Económicos.

II. SECTOR EXTERNO

1. Exportaciones

- En diciembre, las exportaciones de Junín totalizaron US\$ 62 millones, inferior en US\$ 29 millones (-31,9 por ciento más), respecto a similar mes del año previo, como efecto de menores envíos de **productos tradicionales** en US\$ 40 millones, ante la reducción de concentrados mineros de cobre (US\$ 36 millones menos), plomo (US\$ 4 millones menos), zinc (US\$ 2 millones menos) y oro (US\$ 4 millones menos). Contrariamente, las exportaciones **No Tradicionales** aumentaron US\$ 11 millones (239,5 por ciento más), sobresaliendo los mayores envíos de jengibre o kion (US\$ 9 millones más), por su mayor demanda local y externa como producto que ayuda a reforzar el sistema inmunológico.
- Durante 2020, los envíos totalizaron US\$ 950 millones, superior en US\$ 59 millones (6,6 por ciento más), respecto a similar periodo del año anterior, como efecto de la mayor demanda de **productos no tradicionales** (US\$ 81 millones más), destacando el aumento de jengibre o kion (US\$ 63 millones más), seguido de cacao y derivados (US\$ 2 millones más), cúrcuma (US\$ 2 millones más), hortalizas preparadas o conservadas (US\$ 2 millones más) y piña (US\$ 1 millón más). Respecto a los **tradicionales**, cayó en US\$ 22 millones, debido a menores envíos de concentrados mineros (US\$ 45 millones menos); no obstante, el aumento en café (US\$ 23 millones más), este último explicado por mayor demanda y mejores precios de mercado.
- En 2020, los mayores envíos se destinaron principalmente al continente asiático (74,9 por ciento del total regional), sobresaliendo China (53,8 por ciento), Corea del Sur (14,2 por ciento) y Taiwan (4,5 por ciento), seguido de Estados Unidos (7,3 por ciento) y Países Bajos (4,7 por ciento), entre los principales. Según productos, las ventas de cobre significaron el 71 por ciento del total, seguido de jengibre (10 por ciento), café (8 por ciento), concentrados de zinc (3 por ciento) y concentrados de plomo (2 por ciento), entre los principales.

CUADRO Nº 6
JUNÍN: EXPORTACIONES POR GRUPO DE PRODUCTOS 1/
 (Valor FOB en millones de US\$)

TIPO	Estructura % 2019	Diciembre			Enero - Diciembre		
		2019	2020	Var. %	2019	2020	Var. %
Productos Tradicionales	94,0	86	45	-47,1	838	816	-2,6
Agrícolas	5,7	5	9	93,4	51	74	44,9
Mineros ^{2/}	88,3	81	36	-55,4	787	742	-5,7
Productos No Tradicionales	6,0	5	16	239,5	53	134	152,0
Agropecuarios	5,4	5	15	242,0	48	123	153,8
Pesqueros	0,0	0	1	-	0	9 54	409,3
Textiles	0,1	0	0	-15,2	1	1	31,3
Maderas y papeles	0,2	0	0	-45,6	2	1	-49,6
Químicos	0,0	0	0	-100,0	0	0	-58,6
Minerales no metálicos	0,0	0	0	-	0	0	26,0
Sidero-metalúrgicos y joyería	0,1	0	0	-	1	0	-98,6
Metal-mecánicos	0,0	0	0	-92,1	0	0	27,2
Resto	0,0	0	0	94,7	0	0	-32,2
Total Exportaciones	100,0	91	62	-31,9	891	950	6,6

1/ Cifras Preliminares.

2/ Incluye minerales refinados.

Fuente: SUNAT

Elaboración: BCRP - Sucursal Huancayo. Departamento de Estudios Económicos.

III. CRÉDITOS Y DEPÓSITOS ²

1. Créditos

- Los créditos en Junín durante diciembre (S/ 7 040 millones) registraron un incremento de 11,5 por ciento comparado a igual mes del año previo, y en 1,2 por ciento respecto al mes anterior. El incremento interanual se explicó por mayores montos otorgados en créditos para empresas (24,6 por ciento), explicado por los mayores montos colocados por el Programa Reactiva Perú; en tanto que cayó el crédito para consumo (-6,4 por ciento) y crédito hipotecario (-0,5 por ciento). Por instituciones, los principales aumentos se observaron en la Banca Múltiple (19,0 por ciento) y las Instituciones No Bancarias (5,3 por ciento), disminuyendo en Agrobanco (-17,7 por ciento) y Banco de la Nación (-13,9 por ciento).
- Respecto al mes previo**, el incremento de 1,2 por ciento se asoció a mayores colocaciones destinadas para empresas (1,5 por ciento), consumo (0,5 por ciento) e hipotecario (0,9 por ciento). Por instituciones, creció en la Banca Múltiple (0,7 por ciento) y las Instituciones No Bancarias (2,0 por ciento).
- Por **tipo de moneda**, durante diciembre, el 97,9 por ciento se otorgó en moneda nacional, los que interanualmente crecieron en 12,3 por ciento, mientras que en moneda extranjera (con 2,1 por ciento de aporte) se contrajo en 16,2 por ciento.

² Los saldos de las cuentas expresadas en moneda extranjera se valúan a un tipo de cambio constante, a fin de aislar el efecto de la valuación cambiaria sobre los saldos en dicha moneda.



CUADRO Nº 7
JUNÍN: CRÉDITO DIRECTO
(En millones de soles con tipo de cambio fijo)

	Estructura % Dic-20	Saldo en millones de soles		Tasa de crecimiento (%)	
		Nov-20	Dic-20	Mes	12 Meses
Banco de la Nación^{2/}	3,1	222	220	-0,9	-13,9
Agrobanco^{3/}	0,5	39	36	-7,3	-17,7
Banca Múltiple	55,7	3 896	3 925	0,7	19,0
Instituciones No Bancarias	40,6	2 803	2 859	2,0	5,3
Financieras	8,4	596	593	-0,5	-2,3
Cajas Municipales	28,8	1 967	2 025	2,9	7,7
Cajas Rurales	3,4	239	241	0,6	5,6
Edpymes	0,0	1	1	-1,3	-27,4
Total	100,0	6 959	7 040	1,2	11,5
Empresas	62,2	4 316	4 381	1,5	24,6
Personas	37,8	2 643	2 659	0,6	-4,9
Consumo	28,2	1 977	1 986	0,5	-6,4
Hipotecario	9,6	667	673	0,9	-0,5
MN	97,9	6 828	6 889	0,9	12,3
ME	2,1	131	151	14,7	-16,2
ME (Mill. US\$)		40	46	14,7	-16,2

1/ Saldo evaluado con tipo de cambio fijo.

2/ Considera sólo los créditos de consumo e hipotecario.

3/ No considera los créditos a las demás empresas del sistema financiero

Fuente: SBS.

Elaboración: BCRP - Sucursal Huancayo. Departamento de Estudios Económicos.

- En cuanto a la composición del crédito, el 62,2 por ciento se dirigió al segmento empresarial, el 28,2 por ciento para consumo y el 9,6 por ciento restante al sector hipotecario. La Banca Múltiple otorgó el 55,7 por ciento del total prestado, seguido por las Instituciones No Bancarias (40,6 por ciento), Banco de la Nación (3,1 por ciento) y Agrobanco (0,5 por ciento).

GRÁFICO Nº 5
JUNÍN: CRECIMIENTO DEL CRÉDITO DIRECTO
(Variación % respecto a similar mes del año anterior)

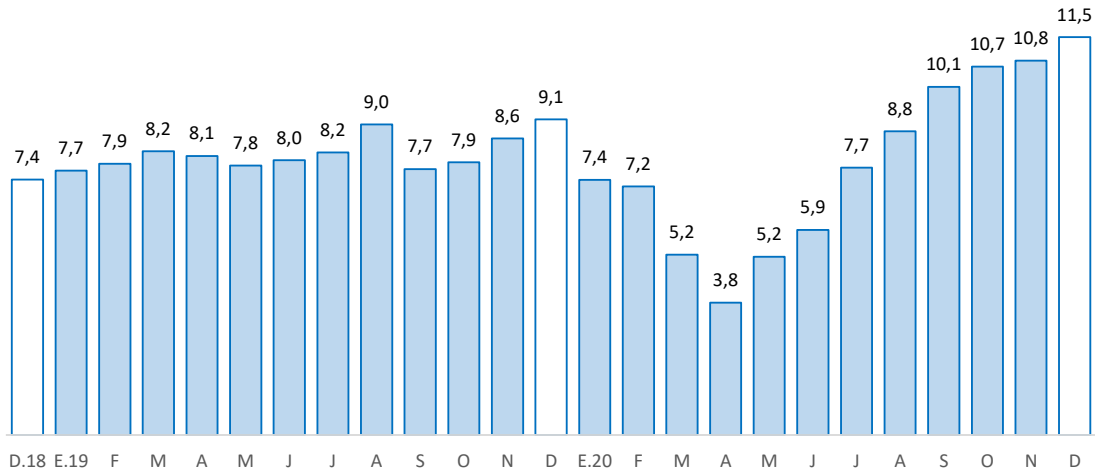

Fuente: SBS y AFP.

Elaboración: BCRP, Sucursal Huancayo. Departamento de Estudios Económicos.



- Por su parte, la **morosidad** en Junín, al término de noviembre pasado, alcanzó 5,5 por ciento, creciendo en 0,2 de punto porcentual respecto de igual mes del año previo. Interanualmente, los mayores niveles de morosidad se registraron en Agrobanco (84,8 por ciento), Edpymes (28,8 por ciento) y Financieras (8,8 por ciento).

GRÁFICO Nº 6
JUNÍN: TASA DE MOROSIDAD 1/ 2/
(Porcentaje)

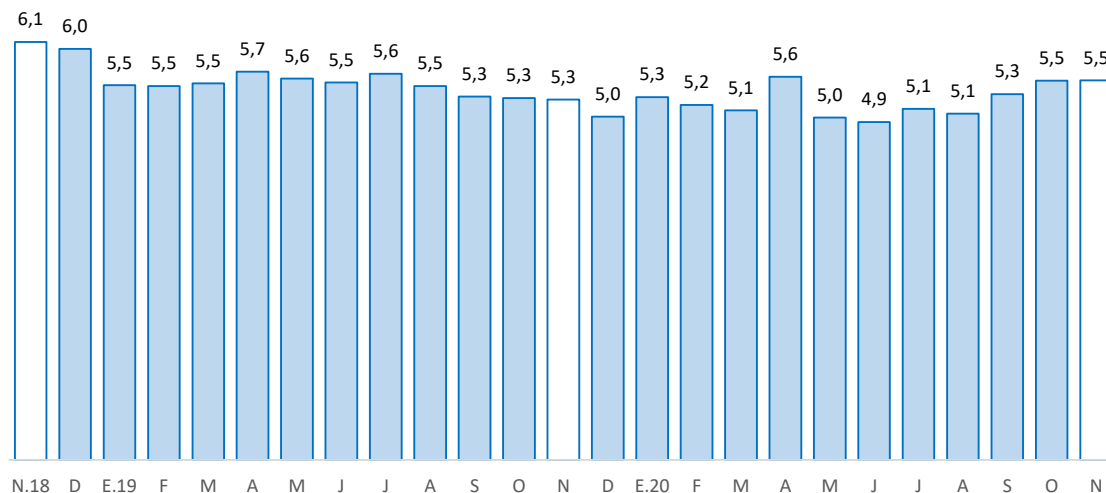

1/ Morosidad = (créditos vencidos + créditos en cobranza judicial) / colocaciones brutas.

2/ Preliminar

Fuente: SBS y AFP.

Elaboración: BCRP - Sucursal Huancayo. Departamento de Estudios Económicos.

2. Depósitos

- Al término de diciembre, los depósitos sumaron S/ 5 947 millones, expandiéndose en 32,1 por ciento respecto de igual mes del año anterior, y en 5,9 por ciento comparado al mes previo. El incremento interanual se debió a los mayores montos en depósitos a la vista (77,3 por ciento) y en ahorro (58,1 por ciento); sobresaliendo los incrementos en la Banca Múltiple (41,4 por ciento), Banco de la Nación (46,4 por ciento) y las Instituciones No Bancarias (15,9 por ciento).
- Respecto **al mes previo**, el aumento de 5,9 por ciento se explicó por los mayores depósitos a la vista (8,5 por ciento) y en ahorro (8,7 por ciento); en tanto que según entidades creció en la Banca Múltiple, Banco de la Nación y las Instituciones No Bancarias.
- Según **composición**, en diciembre los depósitos en ahorro concentraron el 52,2 por ciento, seguido por los depósitos a plazo (29,5 por ciento) y a la vista (18,3 por ciento). La Banca Múltiple captó el 51,3 por ciento del depósito total, seguido de las Instituciones No Bancarias (34,4 por ciento) y el Banco de la Nación (14,4 por ciento).

CUADRO Nº 8
JUNÍN: DEPÓSITOS
(En millones de soles con tipo de cambio fijo)

	Estructura % Dic-20	Saldo en millones de soles		Tasa de crecimiento (%)	
		Nov-20	Dic-20	Mes	12 Meses
Banco de la Nación	14,4	763	854	11,8	46,4
Banca Múltiple	51,3	2 872	3 051	6,2	41,4
Instituciones No Bancarias	34,4	1 983	2 043	3,0	15,9
Financieras	2,5	146	149	1,9	18,1
Cajas Municipales	29,7	1 711	1 768	3,3	16,4
Cajas Rurales	2,1	125	126	0,6	6,9
TOTAL	100,0	5 619	5 947	5,9	32,1
Vista	18,3	1 003	1 089	8,5	77,3
Ahorro	52,2	2 855	3 104	8,7	58,1
A plazo	29,5	1 760	1 754	-0,4	-8,9
MN	91,1	5 091	5 419	6,4	34,8
ME	8,9	527	529	0,2	9,0
ME (Mill. US\$)		159	160	0,2	9,0

1/ Saldo evaluado con tipo de cambio fijo.

Fuente: SBS.

Elaboración: BCRP - Sucursal Huancayo. Departamento de Estudios Económicos.

- Por **tipo de moneda**, durante diciembre, el 91,1 por ciento se captó en moneda nacional, creciendo interanualmente en 34,8 por ciento; y lo restante en moneda extranjera, aumentando en 9,0 por ciento.

GRÁFICO Nº 7
JUNÍN: CRECIMIENTO DE LOS DEPÓSITOS
(Variación % respecto a similar mes del año anterior)

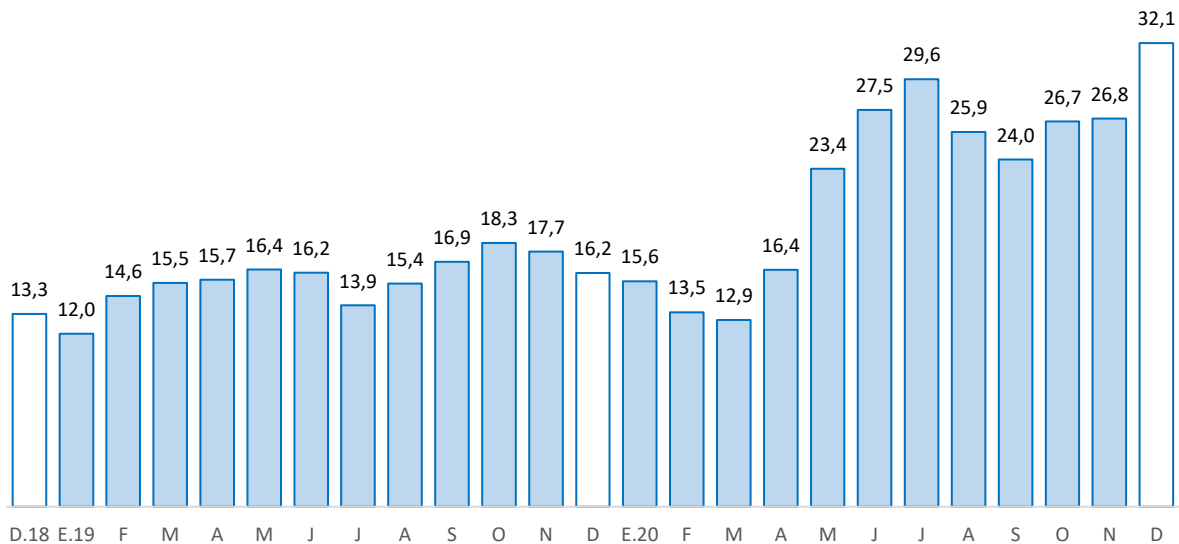

Fuente: SBS y AFP.

Elaboración: BCRP - Sucursal Huancayo. Departamento de Estudios Económicos



IV. EJECUCIÓN DEL PRESUPUESTO PÚBLICO

1. Ejecución del Presupuesto Público

- La ejecución presupuestal del gasto corriente no financiero en Junín sumó S/ 779 millones en diciembre, superior en S/ 264 millones (48,4 por ciento más) respecto de igual mes del año anterior, ante mayores gastos en los tres niveles de gobierno, principalmente en los municipios (S/ 120 millones más) y el Gobierno Nacional (S/ 85 millones más). El aumento del gobierno general se asoció a mayores compras de bienes y servicios (S/ 143 millones más), transferencias (S/ 95 millones más) y remuneraciones (S/ 26 millones más).
- Durante el 2020 sumó S/ 4 475 millones, superior en S/ 1 070 millones (29,0 por ciento más), debido a mayores montos devengados en los tres niveles de gobierno, principalmente en el Gobierno Nacional (S/ 614 millones más) y el Gobierno Regional (S/ 254 millones más). El incremento se registró en las mayores transferencias para gasto corriente que efectuó el Gobierno Central en marzo (S/ 57 millones más), abril (S/ 92 millones más), mayo (S/ 101 millones más), agosto (S/ 122 millones más), octubre (S/ 159 millones más) y diciembre (S/ 103 millones más), con el fin de hacer frente a la pandemia por el Covid-19.

CUADRO Nº 9
JUNÍN: EJECUCIÓN DEL PRESUPUESTO DE GASTOS CORRIENTES 1/
(Millones de soles)

	Estructura 2019	Diciembre			Enero - Diciembre		
		2019	2020	V% Real	2019	2020	V% Real
Gobierno Nacional	42,0	172	257	46,6	1 429	2 043	40,3
Gobierno Regional	45,7	275	334	19,1	1 555	1 809	14,2
Gobiernos Locales	12,4	68	188	172,3	421	623	45,0
Total	100,0	515	779	48,4	3 404	4 475	29,0

1/ Preliminar. Información actualizada al 31 de diciembre de 2020

Fuente: MEF

Elaboración: BCRP - Sucursal Huancayo. Departamento de Estudios Económicos.

2. Ejecución del Presupuesto de Inversiones

- La inversión pública en diciembre alcanzó S/ 261 millones, superior en S/ 185 millones (236,0 por ciento de variación real), principalmente ante mayores gastos en el Gobierno Regional y las municipalidades. El resultado positivo del mes fue el cuarto consecutivo.

CUADRO Nº 10
JUNÍN: EJECUCIÓN DEL PRESUPUESTO DE INVERSIONES 1/
(Millones de soles)

	Estructura 2019	Diciembre			Enero - Diciembre		
		2019	2020	V% Real	2019	2020	V% Real
Gobierno Nacional	23,2	35	37	2,8	213	154	-29,0
Gobierno Regional	25,0	-61	76	-	229	261	11,3
Gobiernos Locales	51,8	102	148	42,2	475	407	-15,9
Total	100,0	76	261	236,0	917	822	-12,1

1/ Preliminar. Información actualizada al 31 de diciembre de 2020

Fuente: MEF

Elaboración: BCRP - Sucursal Huancayo. Departamento de Estudios Económicos.

- Durante el 2020 acumuló una ejecución de S/ 822 millones, inferior en S/ 95 millones (-12,1 por ciento en términos reales), ante menores montos devengados en el Gobierno Nacional y las



municipalidades, cayendo la inversión conjunta en marzo (-68,9 por ciento), abril (-87,7 por ciento), mayo (-79,3 por ciento), junio (-80,9 por ciento), julio (-77,5 por ciento) y agosto (-50,7 por ciento). En el conjunto del gobierno general, las principales reducciones se concentraron en saneamiento (S/ 90 millones menos), educación (S/ 49 millones menos) y ambiente (S/ 16 millones menos).

- En cuanto a su avance presupuestal para inversiones, durante el 2020 se ejecutó en Junín el 63,8 por ciento de su Presupuesto Institucional Modificado (PIM), que llegó a totalizar S/ 1 288,0 millones. El Gobierno Regional sumó un avance del 77,2 por ciento, seguido del Gobierno Nacional (74,6 por ciento) y los municipios (54,8 por ciento).

GRÁFICO Nº 8
JUNÍN: CRECIMIENTO DE LA EJECUCIÓN DEL PRESUPUESTO DE INVERSIONES
(Variación % real)

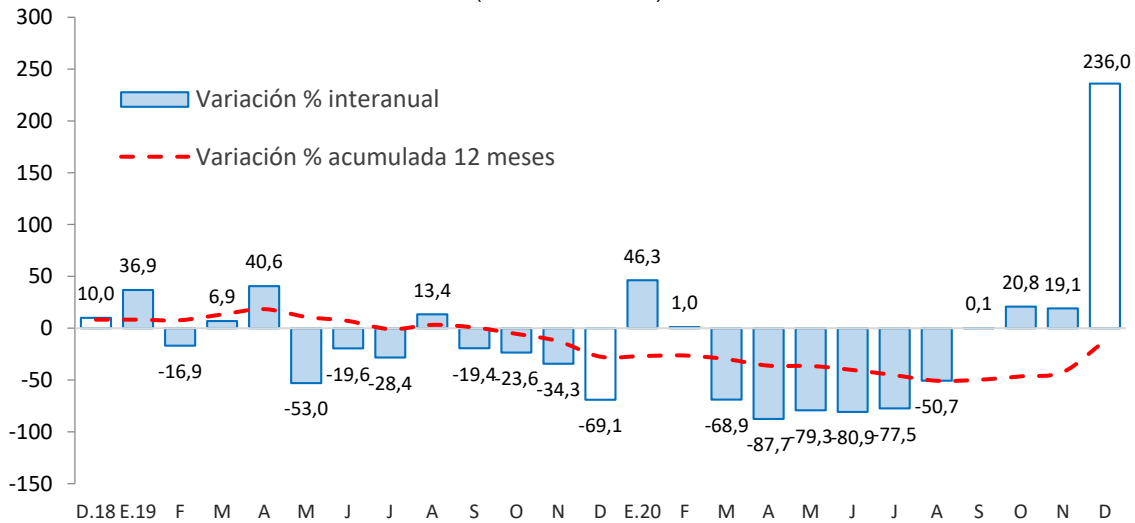

Fuente: MEF.

Elaboración: BCRP - Sucursal Huancayo. Departamento de Estudios Económicos.

Principales proyectos

- Entre los principales proyectos que se ejecutaron en lo que va del año, destacaron en el Gobierno Nacional, “Reemplazo de 17 puentes en los corredores viales nacionales al interior de la región”, con S/ 38,7 millones devengados; “Instalación de banda ancha para la conectividad integral y desarrollo social de la región Junín”, con un gasto devengado de S/ 21,0 millones; y “Mejoramiento del Ferrocarril Huancayo – Huancavelica, distrito de Chilca - provincia de Huancayo”, con S/ 6,3 millones devengados.
- En el Gobierno Regional, “Creación del puente Comuneros entre la Av. Daniel Alcides Carrión y Ca. Max Hongler en los distritos de Huancayo - Huamancaca Chico”, con S/ 41,3 millones devengados; y “Creación del Puente Cantuta, distrito de El Tambo, Pilcomayo - provincia de Huancayo”, con un gasto devengado de S/ 32,0 millones.
- En los gobiernos locales, “Mejoramiento y rehabilitación del servicio de transitabilidad de la carretera vecinal tramo Acolla - Tiwinza - Centro Arqueológico de Tunanmarca y Marco - Tunanmarca, provincia de Jauja”, con un gasto de S/ 6,8 millones; y “Creación del servicio de agua para el sistema de riego en los sectores de Machasahuata y Elena Huayllo centro poblado de Yanacancha - distrito de Yanacancha, Chupaca”, con un gasto de S/ 6,4 millones.



V. ANEXOS



ANEXO 1

JUNÍN: PRODUCCIÓN AGROPECUARIA^{1/}
(Toneladas métricas)

	2019	2020												
	DIC	ENE	FEB	MAR	ABR	MAY	JUN	JUL	AGO	SET	OCT	NOV	DIC	
AGRÍCOLA														AGRÍCOLA
Consumo Interno														Consumo Interno
Alcachofa	268	335	406	431	480	478	322	237	206	230	290	251	286	Alcachofa
Arroz Cáscara	17	56	102	149	135	385	430	324	58	78	45	115	29	Arroz Cáscara
Arveja Grano Seco	0	0	0	0	4	512	956	55	0	0	0	0	0	Arveja Grano Seco
Arveja Grano Verde	2 225	3 460	4 473	5 121	5 137	2 725	579	945	1 539	1 406	742	1 316	2 290	Arveja Grano Verde
Cebada Grano	0	0	0	0	0	973	9 324	6 409	421	0	0	0	0	Cebada Grano
Cebolla	303	270	277	459	337	133	363	332	417	236	306	263	260	Cebolla
Espinaca	2 701	1 396	1 781	924	909	985	1 106	1 331	1 040	1 240	1 325	1 642	2 410	Espinaca
Frijol Grano Seco	260	326	298	373	241	221	477	927	282	333	283	146	203	Frijol Grano Seco
Granadilla	858	737	963	1 017	922	949	1 019	1 010	965	952	926	867	792	Granadilla
Haba Grano Seco	0	0	0	0	0	876	2 065	251	7	0	0	0	0	Haba Grano Seco
Haba Grano Verde	1 025	1 536	2 622	4 120	5 906	3 407	393	401	357	332	350	374	1 205	Haba Grano Verde
Lechuga	1 383	1 116	824	488	534	542	650	612	677	907	973	662	872	Lechuga
Maíz Amiláceo	0	0	0	66	227	3 561	7 807	1 750	282	0	0	0	0	Maíz Amiláceo
Maíz Choclo	298	1 307	6 812	21 533	37 428	24 907	0	21	68	287	51	66	488	Maíz Choclo
Mandarina	802	800	1 743	2 652	5 496	9 419	11 918	10 893	7 431	4 543	1 502	686	834	Mandarina
Mashua	0	0	0	0	78	1 252	2 000	146	0	0	0	0	0	Mashua
Naranja	21 335	20 051	23 466	24 407	22 568	27 650	33 169	33 374	25 976	21 916	22 327	22 753	21 022	Naranja
Oca	0	0	0	25	134	1 221	2 062	330	0	0	0	0	0	Oca
Olluco	7	183	555	1 269	3 063	6 099	5 549	1 068	66	0	0	0	0	Olluco
Palta	6 617	5 920	4 896	3 438	3 180	3 036	2 487	1 720	1 134	2 130	4 379	5 845	6 957	Palta
Papa	14 251	24 223	27 476	49 998	60 390	100 801	90 184	25 842	4 031	1 348	3 561	7 974	20 239	Papa
Papaya	1 258	947	873	929	972	993	901	783	712	1 000	1 151	1 348	1 517	Papaya
Piña	41 243	41 927	40 330	40 046	37 556	37 635	36 013	33 656	31 354	31 885	31 940	37 365	43 204	Piña
Plátano	19 704	17 660	16 162	17 701	16 910	17 992	18 694	16 282	14 634	17 685	19 334	20 035	19 392	Plátano
Quinua	0	0	0	0	0	581	2 234	1 354	65	0	0	0	0	Quinua
Rocoto	254	229	225	255	295	381	421	378	317	330	306	343	321	Rocoto
Tangelo	1 598	2 755	4 947	6 314	6 454	5 531	4 944	3 124	1 744	1 661	1 018	1 374	1 793	Tangelo
Yuca	13 119	6 947	6 643	7 178	7 829	8 601	7 991	6 425	8 005	11 674	14 477	14 355	13 608	Yuca
Trigo	0	0	0	0	0	133	3 714	2 619	141	0	0	0	0	Trigo
Zanahoria	818	1 718	3 411	5 117	4 559	3 580	2 214	645	1 029	856	576	718	867	Zanahoria
Zapallo	120	201	434	726	340	403	173	32	16	14	60	61	108	Zapallo
Industriales y/o exportación														Industriales y/o exportación
Cacao	647	545	762	2 226	3 284	4 377	4 536	4 197	2 565	1 935	1 343	978	788	Cacao
Café	0	0	3 498	7 567	13 845	19 125	18 474	11 368	4 806	2	0	0	0	Café
Jengibre (kion)	3 264	2 668	3 145	1 723	1 219	576	824	1 227	3 030	4 752	6 632	5 286	5 240	Jengibre (kion)
Maca	0	0	0	0	0	375	2 706	4 052	393	0	0	0	0	Maca
Maíz A. Duro	710	3 294	5 165	4 877	3 884	1 977	514	111	1 202	1 587	1 018	504	732	Maíz A. Duro
PECUARIO														PECUARIO
Carne^{2/}														Carne^{2/}
Ave	1 197	1 088	1 093	1 254	1 240	1 149	1 034	1 092	1 142	1 123	1 094	1 064	1 180	Ave
Ovino	734	646	651	565	383	489	565	607	614	615	639	666	698	Ovino
Porcino	588	570	556	541	373	463	495	519	528	529	532	532	652	Porcino
Vacuno	1 501	1 137	1 127	1 104	680	903	1 026	1 089	1 104	1 095	1 177	1 153	1 259	Vacuno
Caprino	12	7	7	7	7	7	7	7	7	7	8	8	9	Caprino
Alpaca	62	49	50	49	29	36	40	49	48	48	47	58	55	Alpaca
Llama	63	39	40	35	18	24	31	39	40	38	40	48	52	Llama
Huevo	89	97	87	105	90	95	97	95	90	85	83	85	85	Huevo
Leche	5 216	4 714	4 579	4 985	4 879	5 010	4 935	5 062	5 010	4 907	4 870	4 769	4 898	Leche
Lana	0	99	681	292	63	0	0	0	0	0	0	0	0	Lana

1/ Cifras preliminares.

2/ Peso de animal vivo.

Fuente: MINAGRI

Elaboración: BCRP - Sucursal Huancayo, Departamento de Estudios Económicos.



ANEXO 2

JUNÍN: PRODUCCIÓN MINERA METÁLICA 1/

(Contenido fino recuperable)

	2019	2020												
	DIC	ENE	FEB	MAR	ABR	MAY	JUN	JUL	AGO	SET	OCT	NOV	DIC	
Cobre (TMR)	21 774	11 052	15 031	9 341	15 652	12 781	14 519	14 539	14 619	13 819	21 061	25 032	27 556	Cobre (TMR)
Oro (Kg.R)	56	0	0	0	0	0	0	0	0	0	0	0	0	Oro (Kg.R)
Zinc (TMR)	20 394	14 229	14 051	8 664	3 769	4 642	13 527	15 098	14 376	12 372	14 234	13 516	18 029	Zinc (TMR)
Molibdeno (TMR)	28	19	37	34	131	108	25	77	98	99	165	155	148	Molibdeno (TMR)
Plata (Kg.R)	65 382	39 923	43 785	26 931	19 926	17 692	42 906	37 458	33 192	32 281	43 521	43 975	51 098	Plata (Kg.R)
Hierro (TMR)	0	0	0	0	0	0	0	0	0	0	0	0	0	Hierro (TMR)
Plomo (TMR)	3 849	2 937	2 308	1 848	113	498	2 506	2 898	2 532	2 366	2 761	2 464	3 009	Plomo (TMR)
Estaño (TMR)	0	0	0	0	0	0	0	0	0	0	0	0	0	Estaño (TMR)

1/ Cifras preliminares.

Fuente: Instituto Nacional de Estadística e Informática y Ministerio de Energía y Minas.

Elaboración: BCRP - Sucursal Huancayo. Departamento de Estudios Económicos.

ANEXO 3

JUNÍN: EXPORTACIONES POR GRUPO DE PRODUCTOS^{1/}

(Valores FOB en millones de US\$)

TIPO	2019	2020												TIPO
	DIC	ENE	FEB	MAR	ABR	MAY	JUN	JUL	AGO	SET	OCT	NOV	DIC	
Productos Tradicionales	86	76	77	75	73	93	26	78	85	46	47	94	45	Productos Tradicionales
Agrícolas	5	2	1	0	1	3	4	9	9	16	11	9	9	Agrícolas
Mineros ^{2/}	81	74	76	75	72	90	22	69	76	30	36	85	36	Mineros ^{2/}
Productos No Tradicionales	5	5	8	8	4	7	9	10	11	13	21	22	16	Productos No Tradicionales
Agropecuarios	5	5	7	8	4	6	8	8	10	12	20	21	15	Agropecuarios
Pesqueros	0	0	1	1	0	1	1	1	1	1	1	1	1	Pesqueros
Textiles	0	0	0	0	0	0	0	0	0	0	0	0	0	Textiles
Maderas y papeles	0	0	0	0	0	0	0	0	0	0	0	0	0	Maderas y papeles
Químicos	0	0	0	0	0	0	0	0	0	0	0	0	0	Químicos
Minerales no metálicos	0	0	0	0	0	0	0	0	0	0	0	0	0	Minerales no metálicos
Sidero-metalúrgicos y joyería	0	0	0	0	0	0	0	0	0	0	0	0	0	Sidero-metalúrgicos y joyería
Metal-mecánicos	0	0	0	0	0	0	0	0	0	0	0	0	0	Metal-mecánicos
Resto	0	0	0	0	0	0	0	0	0	0	0	0	0	Resto
Total Exportaciones	91	82	85	83	77	100	34	88	96	59	68	116	62	Total Exportaciones

1/ Cifras Preliminares.

2/ Incluye minerales refinados.

Fuente: SUNAT

Elaboración: BCRP - Sucursal Huancayo. Departamento de Estudios Económicos.



ANEXO 4

JUNÍN: EXPORTACIONES DE PRODUCTOS TRADICIONALES^{1/}

(Valores FOB en millones de US\$)

TIPO	2019	2020												TIPO
	DIC	ENE	FEB	MAR	ABR	MAY	JUN	JUL	AGO	SET	OCT	NOV	DIC	
Agrícolas	5	2	1	0	1	3	4	9	9	16	11	9	9	Agrícolas
Café	5	2	1	0	1	3	4	9	9	16	11	9	9	Café
Volumen (TM)	1 599	807	499	124	329	963	1 270	3 216	3 113	5 639	4 431	4 013	4 246	Volumen (TM)
Resto	0	0	0	0	0	0	0	0	0	0	0	0	0	Resto
Mineros	81	74	76	75	72	90	22	69	76	30	36	85	36	Mineros
Cobre	66	67	64	70	70	88	19	60	70	23	32	78	30	Cobre
Volumen (TM)	58 237	54 540	58 371	63 796	71 905	87 963	15 303	46 670	47 836	17 419	21 840	52 164	17 183	Volumen (TM)
Zinc	7	2	2	3	1	2	1	2	2	1	2	2	6	Zinc
Volumen (TM)	15 738	11 955	12 846	14 294	8 006	11 175	7 422	8 757	5 669	3 491	6 180	6 217	9 354	Volumen (TM)
Plomo	4	3	7	1	0	0	0	6	4	0	0	0	0	Plomo
Volumen (TM)	1 823	1 393	3 467	605	0	0	0	2 818	855	0	0	0	0	Volumen (TM)
Plata	0	2	0	0	0	0	2	0	0	6	2	0	1	Plata
Volumen (TM)	0	808	0	0	0	0	816	0	0	1 994	521	0	296	Volumen (TM)
Oro	4	0	3	1	0	0	0	1	0	0	0	5	0	Oro
Metales menores	0	0	0	0	0	0	0	0	0	0	0	0	0	Metales menores
Minerales refinados	0	0	0	0	0	0	0	0	0	0	0	0	0	Minerales refinados
• Plomo refinado	0	0	0	0	0	0	0	0	0	0	0	0	0	• Plomo refinado
Volumen (TM)	0	0	0	0	0	0	0	0	0	0	0	0	0	Volumen (TM)
• Cobre refinado	0	0	0	0	0	0	0	0	0	0	0	0	0	• Cobre refinado
Volumen (TM)	0	0	0	0	0	0	0	0	0	0	0	0	0	Volumen (TM)
• Zinc refinado	0	0	0	0	0	0	0	0	0	0	0	0	0	• Zinc refinado
Volumen (TM)	0	0	0	0	0	0	0	0	0	0	0	0	0	Volumen (TM)
• Plata refinada	0	0	0	0	0	0	0	0	0	0	0	0	0	• Plata refinada
Volumen (TM)	0	0	0	0	0	0	0	0	0	0	0	0	0	Volumen (TM)
Total Tradicionales	86	76	77	75	73	93	26	78	85	46	47	94	45	Total Tradicionales

1/ Cifras Preliminares.

Fuente: SUNAT

Elaboración: BCRP - Sucursal Huancayo. Departamento de Estudios Económicos.



ANEXO 5

JUNÍN: EXPORTACIONES DE PRODUCTOS NO TRADICIONALES^{1/}

(Valores FOB en millones de US\$)

TIPO	2019	2020												TIPO
	DIC	ENE	FEB	MAR	ABR	MAY	JUN	JUL	AGO	SET	OCT	NOV	DIC	
Agropecuario	5	5	7	8	4	6	8	8	10	12	20	21	15	Agropecuario
Alcachofa	0	0	0	0	0	0	0	0	0	0	0	0	0	Alcachofa
Cacao y derivados	0	0	0	0	0	1	0	1	1	1	1	0	0	Cacao y derivados
Cúrcuma	0	0	0	0	0	0	0	0	0	1	1	0	1	Cúrcuma
Habas	0	0	0	0	0	0	0	0	0	0	0	0	0	Habas
Hortalizas prep. o conservadas	0	0	0	0	0	0	0	0	0	0	0	0	0	Hortalizas prep. o conservadas
Jengibre (kion)	4	4	6	6	2	3	6	5	7	9	16	18	13	Jengibre (kion)
Maca	0	0	0	0	0	0	0	0	0	0	0	0	0	Maca
Maíz	0	0	0	0	0	0	0	0	0	0	0	0	0	Maíz
Musgos y líquenes para adornos	0	0	0	0	0	0	0	0	0	0	0	0	0	Musgos y líquenes para adornos
Naranja	0	0	0	0	0	0	0	0	0	1	0	0	0	Naranja
Papa	0	0	0	0	0	0	0	0	0	0	0	0	0	Papa
Piña	0	0	0	0	0	0	0	0	0	0	0	0	0	Piña
Resto	0	0	0	1	1	1	0	0	0	1	1	1	1	Resto
Pesquero	0	0	1	1	0	1	1	1	1	1	1	1	1	Pesquero
Trucha	0	0	0	0	0	0	0	0	0	0	0	0	0	Trucha
Resto	0	0	1	1	0	1	1	1	1	1	1	1	1	Resto
Textil	0	0	0	0	0	0	0	0	0	0	0	0	0	Textil
De algodón	0	0	0	0	0	0	0	0	0	0	0	0	0	De algodón
De fibras sintéticas o artificiales	0	0	0	0	0	0	0	0	0	0	0	0	0	De fibras sintéticas o artificiales
De lana o pelo fino	0	0	0	0	0	0	0	0	0	0	0	0	0	De lana o pelo fino
Resto	0	0	0	0	0	0	0	0	0	0	0	0	0	Resto
Maderas y papeles	0	0	0	0	0	0	0	0	0	0	0	0	0	Maderas y papeles
Madera aserrada	0	0	0	0	0	0	0	0	0	0	0	0	0	Madera aserrada
Resto	0	0	0	0	0	0	0	0	0	0	0	0	0	Resto
Minerales no metálicos	0	0	0	0	0	0	0	0	0	0	0	0	0	Minerales no metálicos
Marmol y travertino	0	0	0	0	0	0	0	0	0	0	0	0	0	Marmol y travertino
Resto	0	0	0	0	0	0	0	0	0	0	0	0	0	Resto
Metal-mecánico	0	0	0	0	0	0	0	0	0	0	0	0	0	Metal-mecánico
Químico	0	0	0	0	0	0	0	0	0	0	0	0	0	Químico
Sidero-metalúrgico y joyería	0	0	0	0	0	0	0	0	0	0	0	0	0	Sidero-metalúrgico y joyería
Resto de otros no tradicionales	0	0	0	0	0	0	0	0	0	0	0	0	0	Resto de otros no tradicionales
Total No Tradicionales	5	5	8	8	4	7	9	10	11	13	21	22	16	Total No Tradicionales

1/ Cifras Preliminares.

Fuente: SUNAT

Elaboración: BCRP - Sucursal Huancayo. Departamento de Estudios Económicos.



ANEXO 6

JUNÍN: INGRESOS CORRIENTES DEL GOBIERNO CENTRAL

(Millones de soles)

	2019	2020												
	DIC	ENE	FEB	MAR	ABR	MAY	JUN	JUL	AGO	SET	OCT	NOV	DIC	
I. Ingresos Tributarios	47	57	45	38	26	21	29	34	36	37	48	157	48	I. Ingresos Tributarios
1. Impuesto a la Renta	23	31	25	23	14	9	14	17	18	19	22	23	26	1. Impuesto a la Renta
Personas Naturales	8	9	7	8	6	4	4	6	7	5	7	7	9	Personas Naturales
Personas Jurídicas	15	21	18	14	7	5	8	8	9	13	14	15	16	Personas Jurídicas
Regularización	0	1	1	1	1	0	1	3	2	1	1	1	1	Regularización
2. Impuesto a las Importaciones	0	0	0	0	0	0	0	0	0	0	0	0	0	2. Impuesto a las Importaciones
3. Impuesto General a las Ventas	17	22	17	13	8	8	10	12	12	13	16	17	17	3. Impuesto General a las Ventas
4. Imp. Selectivo al Consumo (ISC)	0	0	0	0	0	0	0	0	0	0	0	0	0	4. Imp. Selectivo al Consumo (ISC)
5. Otros Ingresos Tributarios	6	4	3	2	4	4	5	5	5	5	10	118	6	5. Otros Ingresos Tributarios
II. Ingresos No Tributarios	2	1	1	0	0	0	0	2	1	1	1	2	1	II. Ingresos No Tributarios
Total Ingresos (I + II)	48	58	47	38	26	21	29	36	37	38	49	160	49	Total Ingresos (I + II)

Fuente: SUNAT

Elaboración: BCRP - Sucursal Huancayo. Departamento de Estudios Económicos.



ANEXO 7

JUNÍN: EJECUCIÓN DEL PRESUPUESTO PÚBLICO DEL GOBIERNO NACIONAL 1/

(Millones de soles)

	2019	2020												
	DIC	ENE	FEB	MAR	ABR	MAY	JUN	JUL	AGO	SET	OCT	NOV	DIC	
I. GASTOS CORRIENTES	172	87	141	145	189	190	83	164	210	113	263	201	257	I. GASTOS CORRIENTES
Remuneraciones	46	37	34	34	35	36	34	41	34	34	34	37	44	Remuneraciones
Bienes y servicios	67	24	26	19	14	19	19	25	18	24	26	31	52	Bienes y servicios
Transferencias 2/	59	27	82	93	140	135	30	98	158	55	203	134	161	Transferencias 2/
II. GASTOS DE CAPITAL	40	12	7	48	3	3	2	16	15	34	19	14	47	II. GASTOS DE CAPITAL
Formación bruta de capital	35	12	7	2	3	3	2	6	14	34	19	14	37	Formación bruta de capital
Otros gastos de capital3/	5	0	0	46	0	0	0	9	1	0	0	0	10	Otros gastos de capital3/
III. GASTO NO FINANCIERO TOTAL (I+II)	212	99	148	193	192	193	86	179	225	147	282	216	304	III. GASTO NO FINANCIERO TOTAL (I+II)

1/ Preliminar. Información actualizada al 31 de diciembre de 2020

2/ Incluye el pago de pensiones, donaciones y otros gastos corrientes.

3/ Incluye donaciones y transferencias.

Fuente: MEF

Elaboración: BCRP - Sucursal Huancayo. Departamento de Estudios Económicos.



ANEXO 8

JUNÍN: EJECUCIÓN DEL PRESUPUESTO PÚBLICO DEL GOBIERNO REGIONAL 1/

(Millones de soles)

	2019	2020												
	DIC	ENE	FEB	MAR	ABR	MAY	JUN	JUL	AGO	SET	OCT	NOV	DIC	
<u>I. GASTOS CORRIENTES</u>	275	148	73	126	122	121	122	144	139	134	173	173	334	<u>I. GASTOS CORRIENTES</u>
Remuneraciones	125	126	51	96	91	88	89	98	91	94	94	102	149	Remuneraciones
Bienes y servicios	71	8	12	19	20	23	23	33	37	29	36	50	110	Bienes y servicios
Transferencias 2/	79	13	10	10	11	10	10	13	10	11	43	22	75	Transferencias 2/
<u>II. GASTOS DE CAPITAL</u>	-61	25	8	2	2	0	2	5	23	19	56	45	76	<u>II. GASTOS DE CAPITAL</u>
Formación bruta de capital	-61	25	8	2	2	0	2	5	20	19	56	45	76	Formación bruta de capital
Otros gastos de capital3/	0	0	0	0	0	0	0	0	3	0	0	0	0	Otros gastos de capital3/
<u>III. GASTO NO FINANCIERO TOTAL (I+II)</u>	214	173	81	128	124	121	124	149	162	153	229	218	410	<u>III. GASTO NO FINANCIERO TOTAL (I+II)</u>

1/ Preliminar. Información actualizada al 31 de diciembre de 2020

2/ Incluye el pago de pensiones, donaciones y otros gastos corrientes.

3/ Incluye donaciones y transferencias.

Fuente: MEF

Elaboración: BCRP - Sucursal Huancayo. Departamento de Estudios Económicos.



ANEXO 9

JUNÍN: EJECUCIÓN DEL PRESUPUESTO PÚBLICO DE LOS GOBIERNOS LOCALES 1/

(Millones de soles)

	2019	2020													
	DIC	ENE	FEB	MAR	ABR	MAY	JUN	JUL	AGO	SET	OCT	NOV	DIC		
I. GASTOS CORRIENTES	68	21	31	31	33	30	29	39	39	39	55	54	72	188	I. GASTOS CORRIENTES
Remuneraciones	15	12	10	10	9	10	9	13	9	9	9	10	11	20	Remuneraciones
Bienes y servicios	38	7	18	19	22	18	17	22	21	40	40	56	158	158	Bienes y servicios
Transferencias 2/	15	1	3	2	2	2	4	5	10	7	4	6	10	10	Transferencias 2/
II. GASTOS DE CAPITAL	102	11	27	15	4	7	9	15	22	41	52	58	148	II. GASTOS DE CAPITAL	
Formación bruta de capital	102	11	27	15	4	7	9	14	22	40	52	58	148	148	Formación bruta de capital
Otros gastos de capital3/	0	0	0	0	0	0	0	1	0	1	0	0	0	0	Otros gastos de capital3/
III. GASTO NO FINANCIERO TOTAL (I+II)	170	32	58	46	37	37	38	55	62	96	106	130	336	III. GASTO NO FINANCIERO TOTAL (I+II)	

1/ Preliminar. Información actualizada al 31 de diciembre de 2020

2/ Incluye el pago de pensiones, donaciones y otros gastos corrientes.

3/ Incluye donaciones y transferencias.

Fuente: MEF

Elaboración: BCRP - Sucursal Huancayo. Departamento de Estudios Económicos.



ANEXO 10

JUNÍN: MOROSIDAD ^{1/}
(Porcentaje)

	2019		2020											
	NOV	DIC	ENE	FEB	MAR	ABR	MAY	JUN	JUL	AGO	SET	OCT	NOV	
I. Banca Múltiple	5,2	5,1	5,4	5,3	5,3	5,8	4,8	4,7	4,7	4,8	5,1	5,4	5,5	I. Banca Múltiple
II. Instituciones No Bancarias														II. Instituciones No Bancarias
Financieras	5,2	4,8	5,0	5,1	4,8	5,1	5,3	5,5	5,3	5,9	6,9	7,8	8,8	Financieras
Cajas Municipales	3,6	3,4	3,7	3,4	3,4	3,9	3,7	3,5	4,4	3,9	3,9	3,6	3,4	Cajas Municipales
Cajas Rurales	7,7	6,8	7,4	7,7	7,7	7,5	7,5	7,3	6,9	6,8	7,0	7,0	5,6	Cajas Rurales
Edpymes	10,7	9,0	9,5	10,8	11,4	11,6	12,2	25,8	28,9	23,7	23,6	28,8	28,8	Edpymes
III. Entidades Estatales														III. Entidades Estatales
Banco de la Nación ^{1/}	1,9	1,9	1,9	2,0	2,1	2,2	2,2	2,3	2,3	2,4	2,6	2,7	2,8	Banco de la Nación ^{1/}
Agrobanco ^{2/}	79,5	77,7	78,1	79,2	79,4	79,7	79,9	80,8	80,9	81,7	82,6	83,6	84,8	Agrobanco ^{2/}
TOTAL	5,3	5,0	5,3	5,2	5,1	5,6	5,0	4,9	5,1	5,1	5,3	5,5	5,5	TOTAL

1/ Considera sólo los créditos de consumo e hipotecario.

2/ No considera los créditos a las demás empresas del sistema financiero

Fuente: SBS.

Elaboración: BCRP - Sucursal Huancayo. Departamento de Estudios Económicos.