

BANCO CENTRAL DE RESERVA DEL PERÚ
SUCURSAL HUANCAYO



JUNÍN: Síntesis de Actividad Económica
Setiembre 2020¹

Departamento de Estudios Económicos

¹ En el presente informe participaron Francisco Callupe Casaño y Miguel Angel Campos Arias.

ÍNDICE

	<i>Página</i>
RESUMEN EJECUTIVO.....	3
I. ACTIVIDAD PRODUCTIVA.....	5
1. Actividad primaria.....	5
1.1 Sector agropecuario	5
1.2 Sector minería	7
2. Otros indicadores sectoriales	8
2.1 Sector construcción.....	8
2.2 Arribos a los establecimientos de hospedaje	8
II. SECTOR EXTERNO.....	9
1. Exportaciones.....	9
III. CRÉDITOS Y DEPÓSITOS	10
1. Créditos	10
2. Depósitos.....	12
IV. EJECUCIÓN DEL PRESUPUESTO PÚBLICO	14
1. Ejecución del Presupuesto Público	14
2. Ejecución del Presupuesto de Inversiones	14
V. ANEXOS.....	16



RESUMEN EJECUTIVO

Principales hechos de importancia

- Durante setiembre, la actividad minera metálica observó una contracción de 17,6 por ciento, ante la menor oferta de zinc, cobre, plata y plomo, además de la nula producción de oro. Contrariamente, el sector agropecuario registró un incremento de 0,9 por ciento en el mes, asociado principalmente a la mayor producción de la parte agrícola.
- En cuanto a los otros indicadores de actividad económica en la región, por efecto del Estado de Emergencia por el Covid-19, se contrajo los despachos de cemento (-5,6 por ciento) y el crédito orientado para el segmento consumo (-4,5 por ciento) e hipotecario (-0,2 por ciento). Contrariamente, aumentó la inversión pública (0,1 por ciento) y el crédito total (10,1 por ciento), este último influenciado por los mayores montos otorgados a empresas (20,9 por ciento), ante el impulso del Programa Reactiva Perú.

Actividad primaria

- El **sector agropecuario** experimentó un crecimiento de 0,9 por ciento en el mes, como resultado de la mayor oferta agrícola (2,6 por ciento), tanto en lo destinado al mercado interno como para el externo y/o agroindustria, destacando en el primer caso los aumentos en naranja, piña, plátano, yuca, mandarina, palta, tangelo, maíz choclo y arveja grano verde, debido a mejores rendimientos en la selva central (naranja, piña, plátano y mandarina) y por el inicio de cosechas de la campaña chica o complementaria (maíz choclo y arveja grano verde); mientras que en la oferta para el mercado externo, creció por jengibre o kion (29,7 por ciento más) y cacao, debido a una mayor demanda externa. Entre enero y setiembre, la actividad agropecuaria se incrementó en 0,7 por ciento, influenciada por la mayor oferta del sub sector agrícola (1,9 por ciento).
- La **actividad minera metálica** se contrajo en 17,6 por ciento en el mes, al disminuir la producción de zinc (-36,9 por ciento), plata (-41,0 por ciento), plomo (-36,8 por ciento) y cobre (-3,6 por ciento), además de la nula oferta de oro, por efecto de una menor oferta en algunas unidades mineras. Entre enero y setiembre disminuyó en 22,0 por ciento, explicado por la menor producción de todos los productos mineros metálicos, ante los efectos de las medidas de confinamiento por el avance del COVID-19, con excepción de molibdeno que aumentó por la mejora en la “ley de extracción” en Minera Chinalco. En lo que va del año, la producción de cobre en Minera Chinalco (que representó el 97,2 por ciento del total regional) se redujo en 5,4 por ciento, debido a que la empresa no llegó a paralizar sus operaciones durante los primeros meses del confinamiento y por los avances de su proceso de expansión, con la puesta en operación de dos nuevos molinos.

Otros indicadores de actividad económica

- En setiembre, los **despachos locales de cemento** disminuyeron en 5,6 por ciento, luego de caer en 5,3 por ciento en julio y 4,3 por ciento durante agosto. El resultado del mes se debió a una menor recuperación de la inversión privada y de la inversión pública por parte de los municipios, cayendo la inversión en estos últimos en 43,9 por ciento respecto de setiembre 2019, mientras que en los gobiernos, Nacional y Regional, se incrementaron en 148,3 por ciento y 118,6 por ciento, respectivamente. Entre enero y setiembre, se contrajo en 23,5 por ciento, por las medidas de confinamiento social obligatorio.
- Al término de setiembre, el **crédito directo total** en la región (S/ 6 699 millones, calculado con tipo de cambio fijo) creció en 10,1 por ciento respecto a similar mes del año pasado, explicado por los incrementos que se orientaron a las empresas (20,9 por ciento), ante los mayores montos

colocados por el Programa Reactiva Perú; mientras que los destinados al segmento consumo e hipotecario disminuyeron en 4,5 por ciento y 0,2 por ciento, respectivamente.

- La **inversión pública** en setiembre (S/ 93 millones) aumentó en S/ 2 millones en términos nominales (0,1 por ciento en términos reales), respecto de su similar del año previo, observando un ligero resultado positivo luego de 6 meses de resultados adversos por efecto del Estado de Emergencia para contener la propagación del COVID-19. Entre enero y setiembre, la inversión pública totalizó S/ 317 millones, disminuyendo en S/ 324 millones (-51,4 por ciento de variación real), observándose la mayor contracción en el Gobierno Regional y sobre todo en las municipalidades.

CUADRO N° 1
JUNÍN: OTROS INDICADORES DE ACTIVIDAD ECONÓMICA
 (Variación % respecto a similar mes del año anterior)

	Abr.20	May.20	Jun.20	Jul.20	Ago.20	Set.20
Despachos de cemento	↓ -99,7	↓ -66,2	↓ -28,7	↓ -5,3	↓ -4,3	↓ -5,6
Crédito total ^{2/}	↑ 3,8	↑ 5,2	↑ 5,9	↑ 7,7	↑ 8,8	↑ 10,1
Crédito de consumo ^{2/}	↑ 7,3	↑ 4,2	↑ 0,2	↓ -1,4	↓ -3,3	↓ -4,5
Crédito hipotecario ^{2/}	↑ 5,6	↑ 4,6	↑ 2,4	↑ 2,3	↑ 0,9	↓ -0,2
Inversión pública ^{1/}	↓ -87,7	↓ -79,3	↓ -80,9	↓ -77,5	↓ -50,7	↑ 0,1

1/ En términos reales.

2/ En términos nominales, con tipo de cambio fijo.

Fuentes: UNACEM, MINCETUR, SBS y AFP y MEF.



I. ACTIVIDAD PRODUCTIVA

1. Actividad primaria

1.1 Sector agropecuario

- La actividad agropecuaria en setiembre se expandió en 0,9 por ciento, ante la mayor oferta del sub sector agrícola, tanto en la producción con destino al mercado interno como para el externo y/o agroindustria; mientras que entre enero y setiembre creció levemente en 0,7 por ciento.

CUADRO N° 2
JUNÍN: SECTOR AGROPECUARIO 1/
(Miles de toneladas)

	Estructura ^{2/}		Setiembre			Enero - Setiembre			
	2019	2019	2020	Var%	Cont.%	2019	2020	Var%	Cont.%
AGRÍCOLA ^{2/}	85,7			2,6	1,9			1,9	1,7
Orientada al mercado interno ^{2/}	52,0			2,1	1,2			3,1	1,5
Papa	10,2	1,9	1,3	-28,5	-0,3	366,3	384,3	4,9	0,5
Piña	9,4	31,2	31,7	1,7	0,3	325,8	330,0	1,3	0,1
Naranja	7,4	21,2	21,9	3,2	0,4	230,2	232,6	1,0	0,1
Plátano	4,0	17,3	17,7	2,0	0,1	149,2	152,8	2,4	0,1
Maíz Choclo	2,4	0,2	0,3	34,6	0,1	74,8	92,4	23,6	0,7
Mandarina	2,4	4,3	4,5	4,8	0,2	55,0	54,6	-0,6	0,0
Palta	3,0	2,0	2,1	7,4	0,2	27,8	27,9	0,3	0,0
Yuca	2,3	11,3	11,7	2,9	0,1	78,5	71,3	-9,1	-0,2
Arveja Grano Verde	1,3	1,4	1,4	3,5	0,1	22,9	25,4	10,7	0,1
Tangelo	1,3	1,6	1,7	7,0	0,1	39,3	37,5	-4,7	-0,1
Orientada al mercado externo y agroindustria ^{2/}	31,0			4,9	0,7			0,6	0,2
Café	22,1	0,0	0,0	0,6	0,0	80,4	78,7	-2,2	-0,6
Cacao	7,4	1,8	1,9	7,4	0,9	23,1	24,4	5,9	0,5
Maíz A. Duro	0,9	1,8	1,6	-11,2	-0,2	22,9	22,6	-1,4	0,0
Jengibre (kion)	0,4	2,7	3,5	29,7	0,4	7,4	14,6	96,5	0,2
Pastos Forrajeros ^{2/}	2,6			-0,8	0,0			-1,7	0,0
PECUARIO ^{2/}	14,3			-4,0	-1,0			-7,8	-1,0
Vacuno*	3,9	1,3	1,1	-11,4	-0,8	11,6	9,6	-17,2	-0,6
Ave*	3,0	1,1	1,1	-1,6	-0,1	10,3	10,2	-0,8	0,0
Leche	2,7	4,6	4,9	7,4	0,4	42,8	44,1	2,9	0,1
Ovino*	2,3	0,7	0,6	-10,7	-0,5	6,1	5,2	-14,6	-0,3
Porcino*	1,3	0,5	0,5	0,3	0,0	4,8	4,7	-3,2	0,0
TOTAL	100,0			0,9	0,9			0,7	0,7

1/ Cifras preliminares.

2/ Calculado a precios de 2007.

* Peso de animal vivo.

Fuente: MINAGRI

Elaboración: BCRP - Sucursal Huancayo. Departamento de Estudios Económicos.

- El sub sector agrícola observó un incremento de 2,6 por ciento en el mes, producto de la mayor oferta para al mercado interno (2,1 por ciento) y para el externo y/o agroindustria (4,9 por ciento), sobresaliendo en el primer caso los aumentos en naranja, piña, plátano, yuca, mandarina, palta, tangelo, maíz choclo y arveja grano verde, debido a mejores rendimientos en la selva central (naranja, piña, plátano y mandarina) y por inicio de cosechas de la campaña chica o complementaria (maíz choclo y arveja grano verde); mientras que en el segundo caso, creció por jengibre o kion (29,7 por ciento más) y cacao, explicado por la mayor demanda externa. Entre

enero y setiembre, el sector aumentó en 0,7 por ciento por efecto de la mayor oferta del sub sector agrícola, sobresaliendo la producción con destino al mercado interno, ante los aumentos en papa, maíz choclo, piña, plátano, arveja grano verde, naranja, maíz amiláceo y palta.

- La producción pecuaria se redujo en 4,0 por ciento durante setiembre, debido a la menor producción de huevos y carnes de vacuno, ovino, ave, llama y caprino, explicado por la reducción en la demanda por motivo de las medidas de confinamiento. Entre enero y setiembre, se contrajo en 7,8 por ciento, afectado por la menor oferta de huevo, lana y todas las carnes, ante la contracción en la demanda por el Estado de Emergencia y los mayores costos de transporte local entre mediados de marzo y fines de junio.
- En cuanto a las siembras, en lo que va de la campaña 2020-2021, sumó 29 505 hectáreas, mayor en 184 hectáreas (0,6 por ciento) respecto a similar periodo de la campaña anterior, ante el registro de mayores instalaciones de cultivos transitorios (327 hectáreas más), destacando los incrementos en maíz choclo y jengibre (kion), por mejores precios de mercado y una mayor demanda externa, respectivamente.

CUADRO N° 3
JUNÍN: SUPERFICIE SEMBRADA 1/
(Hectáreas)

	Campaña Agrícola 2/		Variación	
	2019-20	2020-21	Absoluta	Porcentual
Transitorios	26 428	26 755	327	1,2
Papa	7 499	7 296	-203	-2,7
Maíz Choclo	4 614	4 794	180	3,9
Maíz A. Duro	2 795	2 785	-10	-0,4
Yuca	2 314	2 323	9	0,4
Olluco	1 987	2 023	36	1,8
Arveja Grano Verde	1 582	1 645	63	4,0
Jenjibre (kion)	963	1 084	121	12,6
Haba Grano Verde	962	1 043	81	8,4
Frijol Grano Seco	831	854	23	2,8
Maíz Amiláceo	836	850	14	1,7
Zanahoria	324	335	11	3,4
Oca	327	303	-24	-7,3
Resto	1 394	1 420	26	1,9
Permanentes y Semi				
Permanentes	2 568	2 467	-101	-3,9
Plátano	1 154	1 164	10	0,9
Piña	1 004	1 033	29	2,9
Papaya	133	107	-26	-19,5
Cacao	74	54	-20	-27,0
Rocoto	45	33	-12	-26,7
Granadilla	42	23	-19	-45,2
Resto	116	53	-63	-54,3
Pastos Forrajeros	325	283	-42	-12,9
TOTAL	29 321	29 505	184	0,6

1/ Cifras preliminares.

2/ De agosto a setiembre

Fuente: DRA Junín.

Elaboración: BCRP - Sucursal Huancayo. Departamento de Estudios Económicos.



1.2 Sector minería

- La actividad minera metálica se contrajo en 17,6 por ciento en el mes, al disminuir la oferta de zinc (-36,9 por ciento), plata (-41,0 por ciento), plomo (-36,8 por ciento) y cobre (-3,6 por ciento), además de la nula oferta de oro, por efecto de una menor producción en las mineras Argentum y San Ignacio de Morococha, además de la nula oferta en minera Austria Duvaz.
- Entre enero y setiembre, disminuyó en 22,0 por ciento, explicado por la menor producción de todos los productos mineros metálicos, ante los efectos de las medidas de confinamiento por el avance del COVID-19, con excepción de molibdeno que aumentó por la mejora en la “ley de extracción” en Minera Chinalco. De acuerdo a su contribución, la mayor contracción se observó en zinc (-41,9 por ciento), ante la paralización de operaciones durante el Estado de Emergencia y por los efectos del COVID-19. En lo que va del año, la producción de cobre en Minera Chinalco (que representó el 97,2 por ciento del total regional) se redujo en 5,4 por ciento, menor al resultado departamental, debido a que la empresa no llegó a paralizar sus operaciones durante el periodo de confinamiento y por los avances de su proceso de expansión, con la puesta en operación de dos nuevos molinos.

CUADRO N° 4
JUNÍN: SECTOR MINERÍA 1/
(Variación % real respecto a similar periodo del año anterior)

	Estructura ^{2/}	Setiembre				Enero - Setiembre			
		2019	2019	2020	Var. %	Contrib. %	2019	2020	Var. %
Cobre (TM)	54,9	14 335	13 819	-3,6	-1,9	134 427	121 351	-9,7	-5,2
Oro (Miles Oz. troy)	0,8	2	0	-100,0	-0,8	17	0	-100,0	-0,8
Zinc (TM)	26,8	19 600	12 372	-36,9	-10,3	173 258	100 728	-41,9	-11,5
Molibdeno (TM)	0,8	30	99	230,2	2,7	180	629	248,7	1,9
Plata (Miles Oz. troy)	12,8	1 758	1 038	-41,0	-5,7	14 706	9 455	-35,7	-4,6
Plomo (TM)	3,9	3 742	2 366	-36,8	-1,6	31 724	18 006	-43,2	-1,8
Total ^{1/2/}	100,0			-17,6	-17,6			-22,0	-22,0

^{1/} Cifras preliminares.

^{2/} A precios de 2007.

Fuente: MINEM - INEI

Elaboración: BCRP - Sucursal Huancayo. Departamento de Estudios Económicos.

GRÁFICO N° 1
JUNÍN: CRECIMIENTO DE LA PRODUCCIÓN MINERA
(Variación % real respecto a similar mes del año anterior)

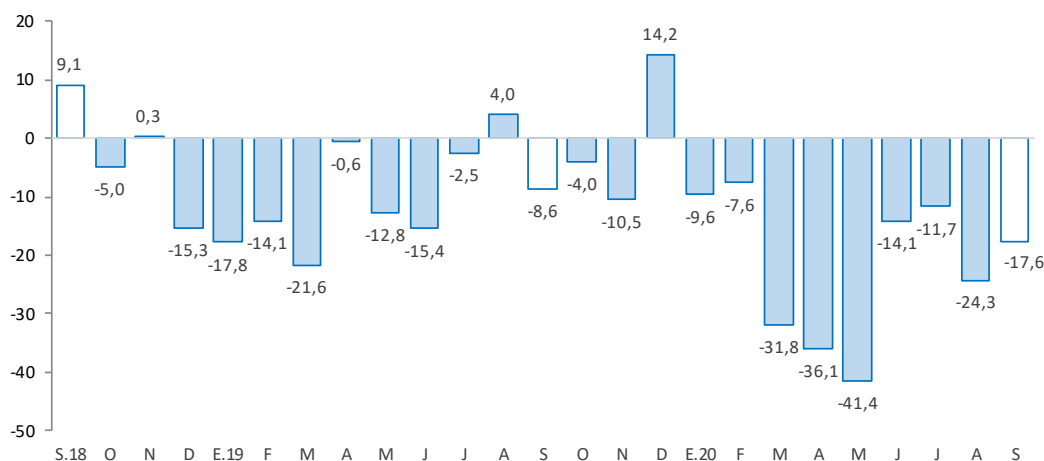

Fuente: MINEM.

Elaboración: BCRP - Sucursal Huancayo. Departamento de Estudios Económicos.

2. Otros indicadores sectoriales

2.1 Sector construcción

- Los despachos locales de cemento en Junín disminuyeron en 5,6 por ciento, luego de caer en 5,3 por ciento en julio y 4,3 por ciento durante agosto. El resultado del mes se debió a una menor recuperación de la inversión privada y por la contracción de la inversión pública en los municipios, cayendo sus inversiones en 43,9 por ciento respecto de setiembre 2019, mientras que en los gobiernos, Nacional y Regional, se incrementaron en 148,3 por ciento y 118,6 por ciento, respectivamente.

GRÁFICO N° 3
JUNÍN: CRECIMIENTO DE LOS DESPACHOS DE CEMENTO
 (Variación % real respecto a similar mes del año anterior)

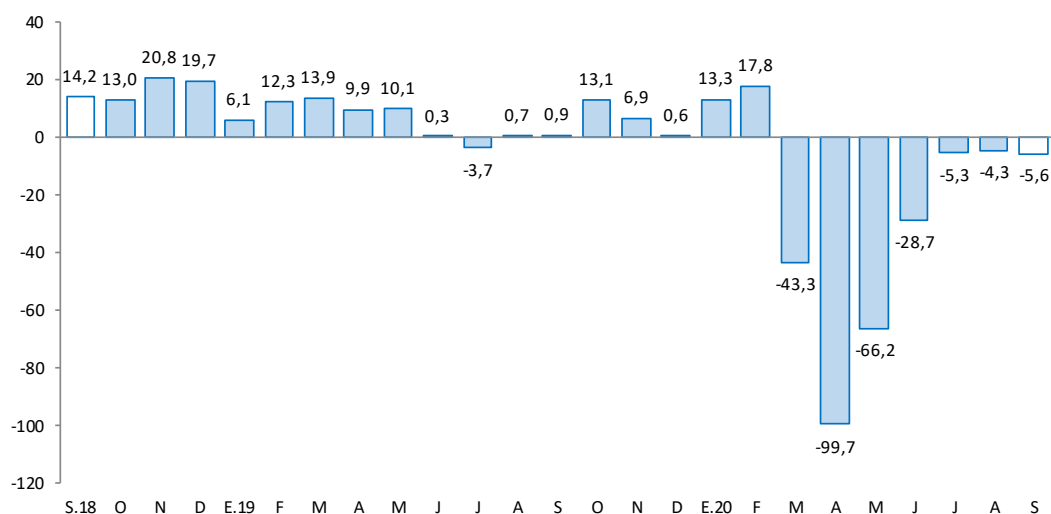

Fuente: UNACEM.

Elaboración: BCRP - Sucursal Huancayo. Departamento de Estudios Económicos.

- Entre enero y setiembre se contrajo en 23,5 por ciento, asociado a la caída de los despachos en marzo (-43,3 por ciento), abril (-99,7 por ciento), mayo (-66,2 por ciento) y junio (-28,7 por ciento), por efecto del Estado de Emergencia, paralizándose principalmente la ejecución de obras públicas en los tres niveles de gobierno.

2.2 Arribos a los establecimientos de hospedaje

- Al término del mes de marzo, el número de arribos y pernoctaciones a los establecimientos de hospedaje se contrajeron en 47,4 y 48,7 por ciento, respectivamente, explicado por el inicio del Estado de Emergencia el 16 de marzo ante la presencia del COVID-19, paralizándose las actividades del sector.
- Entre enero y marzo, el número de arribos (293 miles) y pernoctaciones (341 miles) disminuyeron en 6,9 y 8,3 por ciento, respectivamente, explicado por la contracción observada en marzo (-47,4 por ciento en los arribos y -48,7 por ciento en las pernoctaciones), por el inicio del Estado de Emergencia; luego de los resultados favorables de enero y febrero que se vinculó a las festividades de inicio de año como la Huaconada en el distrito de Mito (Concepción) y las celebraciones de los Carnavales durante febrero, entre los principales.

GRÁFICO N° 4
JUNÍN: CRECIMIENTO DE ARRIBOS A ESTABLECIMIENTOS DE HOSPEDAJE
 (Variación %)

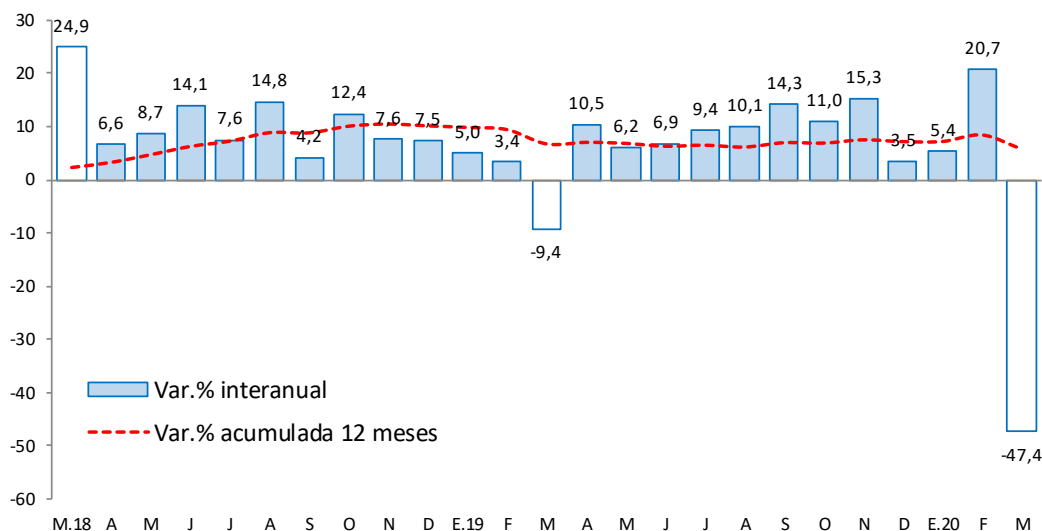

Fuente: MINCETUR

Elaboración: BCRP - Sucursal Huancayo. Departamento de Estudios Económicos.

II. SECTOR EXTERNO

1. Exportaciones

- En setiembre, las exportaciones de Junín totalizaron US\$ 46 millones, inferior en US\$ 8 millones (-14,5 por ciento más), respecto a similar mes del año previo, como efecto de menores envíos de **productos tradicionales** en US\$ 14 millones, ante la reducción de concentrados mineros de cobre (US\$ 22 millones menos), zinc (US\$ 3 millones menos) y oro (US\$ 6 millones menos). Contrariamente, las exportaciones **No Tradicionales** aumentaron US\$ 6 millones (97,1 por ciento más), sobresaliendo los mayores envíos de jengibre o kion (US\$ 5 millones más) y cúrcuma (US\$ 1 millón más), por su mayor demanda local y externa como productos que ayudan a reforzar el sistema inmunológico.
- Entre enero y setiembre, los envíos totalizaron US\$ 672 millones, superior en US\$ 55 millones (8,9 por ciento más), respecto a similar periodo del año anterior, como efecto de la mayor demanda de **productos tradicionales** (US\$ 21 millones más) y de los **no tradicionales** (US\$ 33 millones más). En el primer caso, destacó el aumento de café (US\$ 9 millones más), concentrados de cobre (US\$ 39 millones más), plomo (US\$ 14 millones más) y plata (US\$ 6 millones más); mientras que en los no tradicionales se relacionó a los envíos de jengibre o kion (US\$ 28 millones más), seguido de cacao y derivados (US\$ 1 millón más), cúrcuma (US\$ 1 millón más) y hortalizas preparadas o conservadas (US\$ 1 millón más).
- Entre enero y setiembre, los mayores envíos se destinaron principalmente al continente asiático (79,4 por ciento del total regional), sobresaliendo China (52,2 por ciento), Corea del Sur (18,0 por ciento) y Taiwan (6,4 por ciento), seguido de Estados Unidos (6,8 por ciento) y Canadá (3,3 por ciento), entre los principales. Según productos, las ventas de cobre significaron el 75 por ciento del total, seguido de jengibre (7 por ciento), café (6 por ciento), concentrados de plomo (3 por ciento) y concentrados de zinc (3 por ciento), entre los principales.



CUADRO Nº 6
JUNÍN: EXPORTACIONES POR GRUPO DE PRODUCTOS 1/
 (Valor FOB en millones de US\$)

TIPO	Estructura % 2019	Setiembre			Enero - Setiembre		
		2019	2020	Var. %	2019	2020	Var. %
Productos Tradicionales	94,0	48	34	-29,5	582	603	3,7
Agrícolas	5,7	7	14	111,0	33	43	28,2
Mineros ^{2/}	88,3	41	20	-52,2	548	560	2,2
Productos No Tradicionales	6,0	6	13	97,1	35	69	94,1
Agropecuarios	5,4	6	12	98,1	32	67	109,0
Pesqueros	0,0	0	0	-	0	0	-
Textiles	0,1	0	0	57,7	1	1	-9,0
Maderas y papeles	0,2	0	0	-46,3	1	1	-27,3
Químicos	0,0	0	0	-	0	0	31,0
Minerales no metálicos	0,0	0	0	-	0	0	-21,1
Sidero-metalúrgicos y joyería	0,1	0	0	-	1	0	-98,6
Metal-mecánicos	0,0	0	0	3 136,2	0	0	260,0
Resto	0,0	0	0	162,7	0	0	-51,2
Total Exportaciones	100,0	54	46	-14,5	617	672	8,9

1/ Cifras Preliminares.

2/ Incluye minerales refinados.

Fuente: SUNAT

Elaboración: BCRP - Sucursal Huancayo. Departamento de Estudios Económicos.

III. CRÉDITOS Y DEPÓSITOS ²

1. Créditos

- Los créditos en Junín durante setiembre (S/ 6 699 millones) registraron un incremento de 10,1 por ciento comparado a igual mes del año previo, y en 1,5 por ciento respecto al mes anterior. El incremento interanual se explicó por mayores montos otorgados en créditos para empresas (20,9 por ciento), ante los mayores montos colocados por el Programa Reactiva Perú; en tanto que cayó el crédito para consumo (-4,5 por ciento) y el segmento hipotecario (-0,2 por ciento). Por instituciones, los principales aumentos se observaron en la Banca Múltiple (16,7 por ciento) y las Instituciones No Bancarias (4,8 por ciento), disminuyendo en Agrobanco (-19,0 por ciento) y Banco de la Nación (-13,3 por ciento).
- **Respecto al mes previo**, el incremento de 1,5 por ciento se asoció a mayores colocaciones destinadas para empresas (2,6 por ciento), aun cuando se contrajo en los destinados para el segmento consumo (-0,1 por ciento) e hipotecario (-0,2 por ciento). Por instituciones, creció en la Banca Múltiple (1,3 por ciento) y las Instituciones No Bancarias (2,1 por ciento).
- Por **tipo de moneda**, durante setiembre, el 98,3 por ciento se otorgó en moneda nacional, los que interanualmente crecieron en 11,6 por ciento, mientras que en moneda extranjera (con 1,7 por ciento de aporte) se contrajo en 37,6 por ciento.

² Los saldos de las cuentas expresadas en moneda extranjera se valúan a un tipo de cambio constante, a fin de aislar el efecto de la valuación cambiaria sobre los saldos en dicha moneda.



CUADRO Nº 7
JUNÍN: CRÉDITO DIRECTO
(En millones de soles con tipo de cambio fijo)

	Estructura % Set-20	Saldo en millones de soles		Tasa de crecimiento (%)	
		Ago-20	Set-20	Mes	12 Meses
Banco de la Nación^{2/}	3,3	224	224	0,1	-13,3
Agrobanco^{3/}	0,6	40	39	-1,6	-19,0
Banca Múltiple	55,6	3 676	3 722	1,3	16,7
Instituciones No Bancarias	40,5	2 658	2 714	2,1	4,8
Financieras	9,0	600	603	0,6	2,2
Cajas Municipales	28,0	1 826	1 874	2,6	5,6
Cajas Rurales	3,5	231	236	2,0	5,1
Edpymes	0,0	1	1	1,8	-21,1
Total	100,0	6 597	6 699	1,5	10,1
Empresas	60,9	3 977	4 083	2,6	20,9
Personas	39,1	2 620	2 617	-0,1	-3,4
Consumo	29,2	1 957	1 955	-0,1	-4,5
Hipotecario	9,9	663	662	-0,2	-0,2
MN	98,3	6 418	6 585	2,6	11,6
ME	1,7	179	114	-36,2	-37,6
ME (Mill. US\$)		54	35	-36,2	-37,6

1/ Saldo evaluado con tipo de cambio fijo.

2/ Considera sólo los créditos de consumo e hipotecario.

3/ No considera los créditos a las demás empresas del sistema financiero

Fuente: SBS.

Elaboración: BCRP - Sucursal Huancayo. Departamento de Estudios Económicos.

- **En cuanto a la composición del crédito**, el 60,9 por ciento se dirigió al segmento empresarial, el 29,2 por ciento para consumo, y el 9,9 por ciento restante al sector hipotecario. La Banca Múltiple otorgó el 55,6 por ciento del total prestado, seguido por las Instituciones No Bancarias (40,5 por ciento), Banco de la Nación (3,3 por ciento) y Agrobanco (0,6 por ciento).

GRÁFICO Nº 5
JUNÍN: CRECIMIENTO DEL CRÉDITO DIRECTO
(Variación % respecto a similar mes del año anterior)

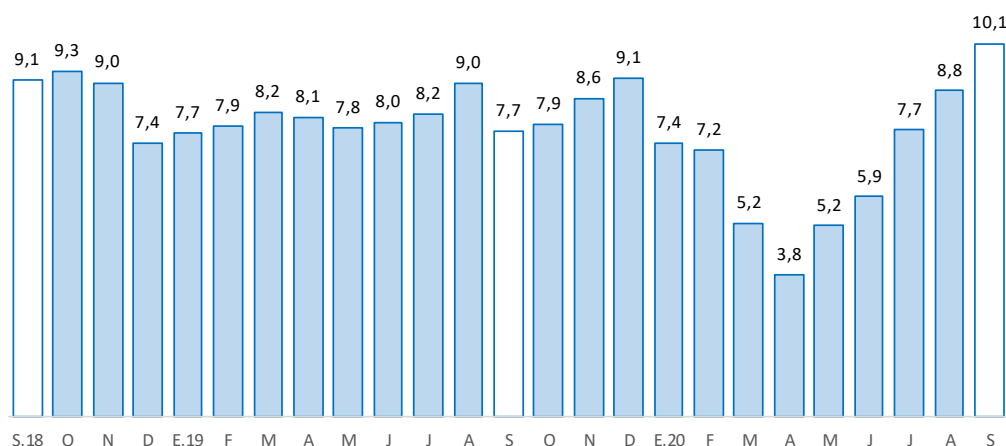

Fuente: SBS y AFP.

Elaboración: BCRP, Sucursal Huancayo. Departamento de Estudios Económicos.

- Por su parte, la **morosidad** en Junín, al término de agosto pasado, alcanzó 5,1 por ciento, menor en 0,4 de punto porcentual respecto de igual mes del año previo. Interanualmente, los mayores niveles de morosidad se registraron en Agrobanco (81,7 por ciento), Edpymes (23,7 por ciento) y Cajas Rurales (6,8 por ciento).

GRÁFICO Nº 6
JUNÍN: TASA DE MOROSIDAD 1/ 2/
(Porcentaje)

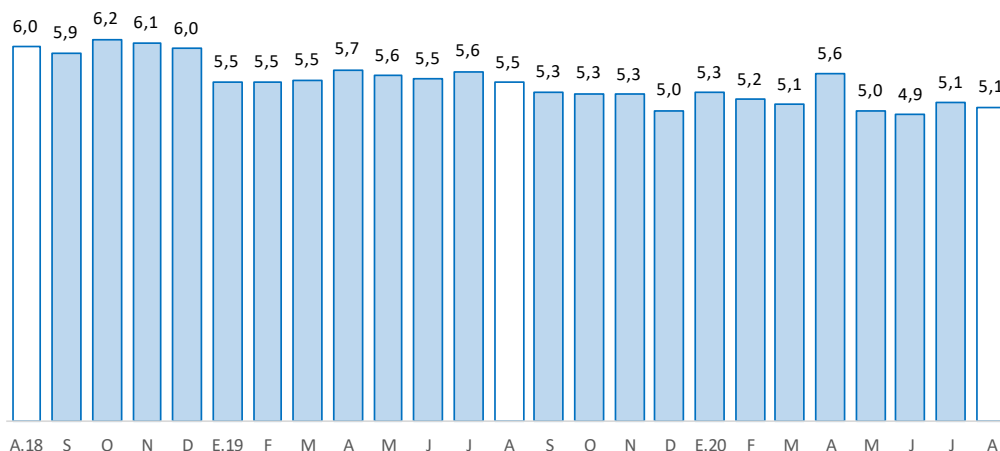

1/ Morosidad = (créditos vencidos + créditos en cobranza judicial) / colocaciones brutas.

2/ Preliminar

Fuente: SBS y AFP.

Elaboración: BCRP - Sucursal Huancayo. Departamento de Estudios Económicos.

2. Depósitos

- Al término de setiembre, los depósitos sumaron S/ 5 376 millones, expandiéndose en 24,0 por ciento respecto de igual mes del año anterior, y en 1,2 por ciento comparado al mes previo. El incremento interanual se debió a los mayores montos en depósitos a la vista (59,2 por ciento) y en ahorro (44,2 por ciento); sobresaliendo los incrementos observados en la Banca Múltiple (31,3 por ciento), Banco de la Nación (33,6 por ciento) y las Instituciones No Bancarias (12,1 por ciento).
- Respecto **al mes previo**, el aumento de 1,2 por ciento se explicó por los mayores depósitos a la vista (3,2 por ciento) y en ahorro (1,6 por ciento); en tanto que según entidades creció en la Banca Múltiple y las Instituciones No Bancarias.
- Según **composición**, en setiembre los depósitos en ahorro concentraron el 49,7 por ciento, seguido por los depósitos a plazo (32,0 por ciento) y a la vista (18,3 por ciento). La Banca Múltiple captó el 50,8 por ciento del depósito total, seguido de las Instituciones No Bancarias (35,8 por ciento) y el Banco de la Nación (13,4 por ciento).



CUADRO Nº 8
JUNÍN: DEPÓSITOS
(En millones de soles con tipo de cambio fijo)

	Estructura % Set-20	Saldo en millones de soles		Tasa de crecimiento (%)	
		Ago-20	Set-20	Mes	12 Meses
Banco de la Nación	13,4	736	722	-2,0	33,6
Banca Múltiple	50,8	2 693	2 732	1,4	31,3
Instituciones No Bancarias	35,8	1 885	1 923	2,0	12,1
Financieras	2,6	139	142	2,4	11,6
Cajas Municipales	30,8	1 619	1 657	2,3	12,7
Cajas Rurales	2,3	127	123	-2,7	5,2
TOTAL	100,0	5 315	5 376	1,2	24,0
Vista	18,3	955	986	3,2	59,2
Ahorro	49,7	2 629	2 671	1,6	44,2
A plazo	32,0	1 731	1 719	-0,7	-7,7
MN	90,8	4 819	4 880	1,3	26,0
ME	9,2	496	496	0,0	7,5
ME (Mill. US\$)		150	150	0,0	7,5

1/ Saldo evaluado con tipo de cambio fijo.

Fuente: SBS.

Elaboración: BCRP - Sucursal Huancayo. Departamento de Estudios Económicos.

- Por **tipo de moneda**, durante setiembre, el 90,8 por ciento se captó en moneda nacional, creciendo interanualmente en 26,0 por ciento; y lo restante en moneda extranjera, aumentando en 7,5 por ciento.

GRÁFICO Nº 7
JUNÍN: CRECIMIENTO DE LOS DEPÓSITOS
(Variación % respecto a similar mes del año anterior)

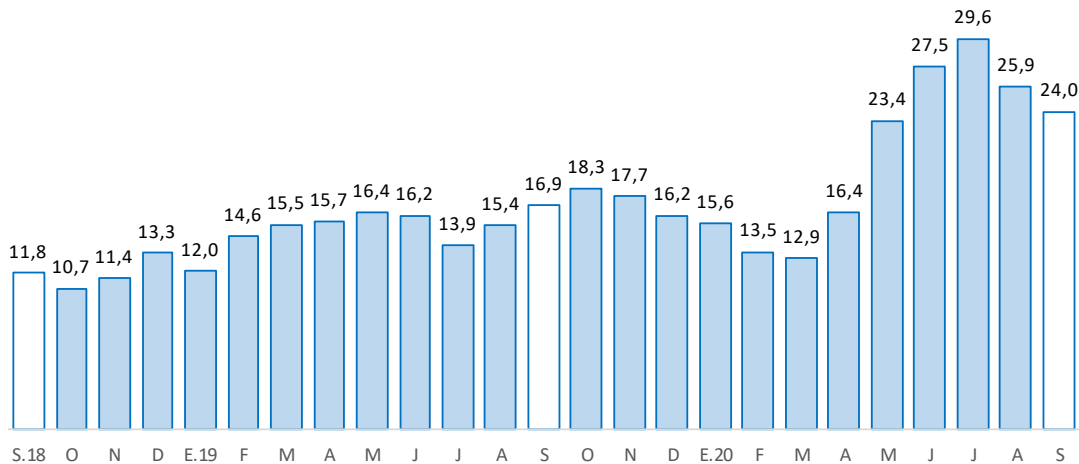

Fuente: SBS y AFP.

Elaboración: BCRP - Sucursal Huancayo. Departamento de Estudios Económicos



IV. EJECUCIÓN DEL PRESUPUESTO PÚBLICO

1. Ejecución del Presupuesto Público

- La ejecución presupuestal del gasto corriente no financiero en Junín sumó S/ 301 millones en setiembre, superior en S/ 46 millones (15,8 por ciento de variación real) respecto de igual mes del año anterior, ante mayores gastos en los tres niveles de gobierno, por mayores compras de bienes y servicios (S/ 28 millones más) y de las transferencias (S/ 13 millones más).
- Entre enero y setiembre, sumó S/ 2 758 millones, superior en S/ 432 millones (16,5 por ciento más), debido a mayores montos devengados en los tres niveles de gobierno, principalmente en el Gobierno Nacional (S/ 304 millones más) y el Gobierno Regional (S/ 102 millones más). El incremento se registró en las mayores transferencias (gasto corriente) que efectuó el Gobierno Central en marzo (S/ 57 millones más), abril (S/ 92 millones más), mayo (S/ 101 millones más) y agosto (S/ 126 millones más), con el fin de hacer frente a la pandemia por el Covid-19.

CUADRO Nº 9
JUNÍN: EJECUCIÓN DEL PRESUPUESTO DE GASTOS CORRIENTES 1/
(Millones de soles)

	Estructura 2019	Setiembre			Enero - Setiembre		
		2019	2020	V% Real	2019	2020	V% Real
Gobierno Nacional	42,0	103	113	7,5	1 018	1 322	27,5
Gobierno Regional	45,7	120	134	9,7	1 026	1 128	8,0
Gobiernos Locales	12,4	33	55	63,3	282	308	7,4
Total	100,0	256	301	15,8	2 326	2 758	16,5

1/ Preliminar. Información actualizada al 30 de setiembre de 2020

Fuente: MEF

Elaboración: BCRP - Sucursal Huancayo. Departamento de Estudios Económicos.

2. Ejecución del Presupuesto de Inversiones

- La inversión pública en setiembre alcanzó S/ 93 millones, superior en S/ 2 millones (0,1 por ciento de variación real), ante mayores gastos en los gobiernos Central y Regional. El resultado positivo del mes fue el primero luego de 6 meses de resultados adversos.

CUADRO Nº 10
JUNÍN: EJECUCIÓN DEL PRESUPUESTO DE INVERSIONES 1/
(Millones de soles)

	Estructura 2019	Setiembre			Enero - Setiembre		
		2019	2020	V% Real	2019	2020	V% Real
Gobierno Nacional	23,2	14	34	148,3	142	84	-41,9
Gobierno Regional	25,0	9	19	118,6	191	84	-57,0
Gobiernos Locales	51,8	69	40	-43,9	308	149	-52,2
Total	100,0	92	93	0,1	641	317	-51,4

1/ Preliminar. Información actualizada al 30 de setiembre de 2020

Fuente: MEF

Elaboración: BCRP - Sucursal Huancayo. Departamento de Estudios Económicos.

- Entre enero y setiembre acumuló una ejecución de S/ 317 millones, inferior en S/ 324 millones (-51,4 por ciento en términos reales), ante menores montos devengados en los tres niveles de gobierno por la suspensión de obras para contener la expansión del Covid-19, cayendo la inversión



en marzo (-68,9 por ciento), abril (-87,7 por ciento), mayo (-79,3 por ciento), junio (-80,9 por ciento), julio (-77,5 por ciento) y agosto (-50,7 por ciento). En el conjunto del gobierno general, las principales reducciones se concentraron en transporte (S/ 151 millones menos) y saneamiento (S/ 91 millones menos).

- En cuanto a su avance presupuestal para inversiones, entre enero y setiembre 2020 se ejecutó en Junín el 21,8 por ciento de su Presupuesto Institucional Modificado (PIM), que llegó a totalizar S/ 1 453,5 millones. El Gobierno Regional sumó un avance del 25,2 por ciento, seguido del Gobierno Nacional (22,1 por ciento) y los municipios (20,1 por ciento).

GRÁFICO Nº 8
JUNÍN: CRECIMIENTO DE LA EJECUCIÓN DEL PRESUPUESTO DE INVERSIONES
(Variación % real)

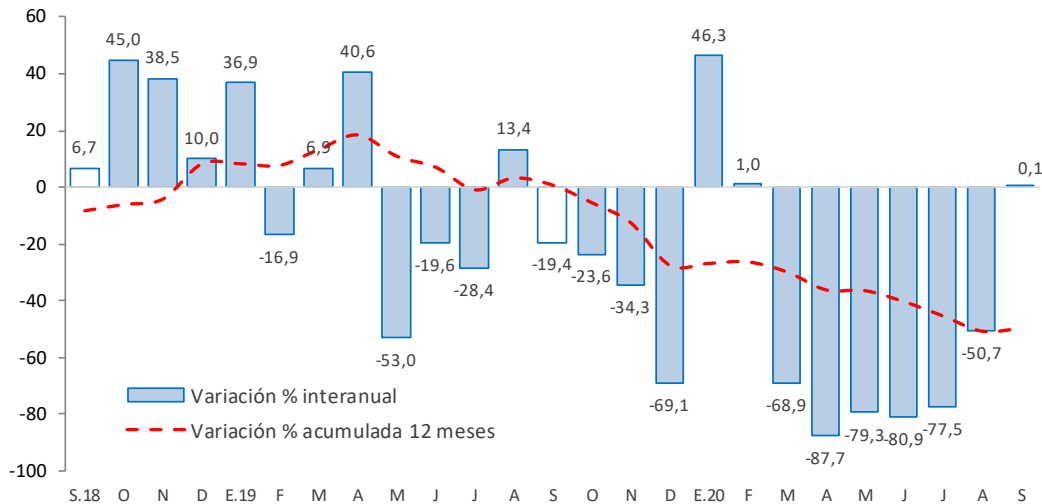

Fuente: MEF.

Elaboración: BCRP - Sucursal Huancayo. Departamento de Estudios Económicos.

Principales proyectos

- Entre los principales proyectos que se ejecutaron en lo que va del año, destacaron en el Gobierno Nacional, el “Reemplazo de 17 puentes en los corredores viales nacionales al interior de la región”, con S/ 29,4 millones devengados; la “Instalación de banda ancha para la conectividad integral y desarrollo social de la región Junín”, con un gasto devengado de S/ 14,2 millones; y la “Instalación de los servicios de protección de áreas agrícolas de las comunidades nativas del distrito de Perene, provincia de Chanchamayo”, con S/ 2,7 millones devengados.
- En el Gobierno Regional, la “Adquisición de material y equipo médico para el hospital Daniel Alcides Carrión de Huancayo”, con S/ 8,8 millones devengados; y el “Mejoramiento de los servicios de salud del hospital de apoyo Manuel Higa Arakaki, distrito de Satipo, provincia de Satipo”, con un gasto devengado de S/ 8,7 millones.
- En los gobiernos locales, el “Mejoramiento y rehabilitación del servicio de transitabilidad de la carretera vecinal tramo Acolla - Tiwinza - Centro Arqueológico de Tunanmarca y Marco - Tunanmarca, provincia de Jauja”, con un gasto de S/ 4,5 millones; y la “Creación del servicio de agua para el sistema de riego en los sectores de Machasahuata y Elena Huayllo centro poblado de Yanacancha - distrito de Yanacancha - provincia de Chupaca”, con un gasto de S/ 4,2 millones.



V. ANEXOS



ANEXO 1

JUNÍN: PRODUCCIÓN AGROPECUARIA^{1/}
(Toneladas métricas)

	2019				2020									
	SET	OCT	NOV	DIC	ENE	FEB	MAR	ABR	MAY	JUN	JUL	AGO		SET
AGRÍCOLA														AGRÍCOLA
Consumo Interno														Consumo Interno
Alcachofa	171	211	187	268	335	406	431	480	483	329	222	149	197	
Arroz Cáscara	81	92	95	17	56	102	149	135	340	452	318	58	78	
Arveja Grano Seco	0	0	0	0	0	0	0	4	512	956	55	0	0	
Arveja Grano Verde	1 359	680	1 256	2 225	3 460	4 473	5 121	5 137	2 725	579	945	1 539	1 406	
Cebada Grano	47	0	0	0	0	0	0	0	973	9 324	6 409	421	0	
Cebolla	231	268	332	303	270	277	459	337	133	363	332	417	236	
Espinaca	1 122	1 196	1 852	2 701	1 396	1 781	924	909	985	1 106	1 331	1 040	1 240	
Frijol Grano Seco	318	247	114	260	326	298	373	241	221	477	927	274	333	
Granadilla	1 092	892	842	858	736	963	1 017	918	950	1 028	1 021	960	935	
Haba Grano Seco	0	0	0	0	0	0	0	0	876	2 065	251	7	0	
Haba Grano Verde	331	334	461	1 025	1 536	2 622	4 120	5 906	3 407	393	401	357	318	
Lechuga	875	649	972	1 383	1 116	824	488	534	542	650	612	677	907	
Maíz Amiláceo	0	0	0	0	0	0	66	227	3 561	7 807	1 750	282	0	
Maíz Choclo	213	105	0	298	1 307	6 812	21 561	37 445	24 907	0	21	68	287	
Mandarina	4 334	1 360	606	802	800	1 743	2 652	5 496	9 419	11 918	10 893	7 135	4 543	
Mashua	0	0	0	0	0	0	0	78	1 252	2 000	146	0	0	
Naranja	21 244	22 556	23 788	21 335	20 051	23 466	24 407	22 568	27 650	33 169	33 374	25 976	21 916	
Oca	0	0	0	0	0	0	25	134	1 221	2 062	330	0	0	
Olluco	0	0	0	7	183	555	1 269	3 063	6 099	5 549	1 068	66	0	
Palta	1 986	4 448	5 900	6 617	5 909	4 858	3 450	3 182	3 038	2 487	1 723	1 137	2 133	
Papa	1 884	6 278	8 461	14 251	24 223	27 476	49 998	60 390	100 801	90 184	25 842	4 031	1 348	
Papaya	791	953	1 045	1 258	947	873	929	972	993	901	783	712	1 010	
Piña	31 174	32 163	37 568	41 243	41 927	40 330	40 046	37 556	37 635	35 998	33 634	31 200	31 719	
Plátano	17 333	18 678	19 297	19 704	17 660	16 162	17 701	16 910	17 992	18 694	15 334	14 634	17 676	
Quinua	0	0	0	0	0	0	0	0	581	2 234	1 354	65	0	
Rocoto	243	232	252	254	229	225	255	272	381	421	378	340	353	
Tangelo	1 552	1 074	1 116	1 598	2 755	4 947	6 314	6 454	5 531	4 944	3 124	1 744	1 661	
Yuca	11 342	14 254	14 847	13 119	6 947	6 643	7 178	7 829	8 601	7 991	6 482	8 005	11 674	
Trigo	0	0	0	0	0	0	0	0	133	3 714	2 619	141	0	
Zanahoria	473	584	663	818	1 718	3 411	5 117	4 559	3 580	2 214	645	1 029	856	
Zapallo	14	72	56	120	201	434	726	340	403	173	32	16	14	
Industriales y/o exportación														Industriales y/o exportación
Cacao	1 801	1 085	760	647	545	762	2 226	3 284	4 377	4 536	4 197	2 565	1 935	
Café	2	0	0	0	0	3 498	7 567	13 845	19 125	18 474	11 368	4 806	2	
Jengibre (kion)	2 703	3 192	3 274	3 264	2 490	3 001	1 632	1 041	396	386	369	1 790	3 506	
Maca	510	0	0	0	0	0	0	0	375	2 706	4 052	393	0	
Maíz A. Duro	1 786	976	468	710	3 294	5 165	4 877	3 884	1 977	514	111	1 202	1 587	
PECUARIO														PECUARIO
Carne^{2/}														Carne^{2/}
Ave	1 141	1 118	1 091	1 197	1 088	1 093	1 254	1 240	1 149	1 034	1 092	1 142	1 123	
Ovino	689	688	689	734	646	651	565	458	489	565	607	614	615	
Porcino	525	527	519	588	570	556	541	480	463	495	529	528	526	
Vacuno	1 258	1 251	1 251	1 501	1 137	1 127	1 104	935	962	1 026	1 086	1 131	1 114	
Caprino	8	8	9	12	7	7	7	7	7	7	7	7	7	
Alpaca	50	49	48	62	49	50	49	36	36	40	49	48	51	
Llama	41	40	41	63	39	40	35	29	33	33	39	40	38	
Huevo	88	84	87	89	97	87	105	90	95	97	95	90	85	
Leche	4 571	4 588	4 536	5 216	4 714	4 579	4 985	4 879	5 010	4 935	5 062	5 010	4 907	
Lana	0	0	0	0	99	681	292	63	0	0	0	0	0	

1/ Cifras preliminares.

2/ Peso de animal vivo.

Fuente: MINAGRI

Elaboración: BCRP - Sucursal Huancayo, Departamento de Estudios Económicos.



ANEXO 2

JUNÍN: PRODUCCIÓN MINERA METÁLICA 1/

(Contenido fino)

	2019				2020									
	SET	OCT	NOV	DIC	ENE	FEB	MAR	ABR	MAY	JUN	JUL	AGO	SET	
Cobre (TM)	14 335	17 012	17 432	21 774	11 052	15 031	9 341	15 652	12 781	14 519	14 539	14 619	13 819	Cobre (TM)
Oro (Miles Oz. troy)	2	2	2	2	0	0	0	0	0	0	0	0	0	Oro (Miles Oz. troy)
Zinc (TM)	19 600	21 736	20 274	20 394	14 229	14 051	8 664	3 769	4 642	13 527	15 098	14 376	12 372	Zinc (TM)
Molibdeno (TM)	30	42	22	28	19	37	34	131	108	25	77	98	99	Molibdeno (TM)
Plata (Miles Oz. troy)	1 758	1 768	1 742	2 102	1 284	1 408	866	641	569	1 379	1 204	1 067	1 038	Plata (Miles Oz. troy)
Plomo (TM)	3 742	3 333	3 341	3 849	2 937	2 308	1 848	113	498	2 506	2 898	2 532	2 366	Plomo (TM)

1/ Cifras preliminares.

Fuente: MINEM - INEI

Elaboración: BCRP - Sucursal Huancayo. Departamento de Estudios Económicos.



ANEXO 3

JUNÍN: EXPORTACIONES POR GRUPO DE PRODUCTOS^{1/}

(Valores FOB en millones de US\$)

TIPO	2019				2020										TIPO
	SET	OCT	NOV	DIC	ENE	FEB	MAR	ABR	MAY	JUN	JUL	AGO	SET		
Productos Tradicionales	48	108	63	86	76	77	75	73	93	26	77	72	34	Productos Tradicionales	
Agrícolas	7	8	5	5	2	1	0	1	3	4	8	9	14	Agrícolas	
Mineros ^{2/}	41	100	57	81	74	76	75	72	90	22	69	63	20	Mineros ^{2/}	
Productos No Tradicionales	6	6	7	5	5	7	8	4	6	8	8	10	13	Productos No Tradicionales	
Agropecuarios	6	6	6	5	5	7	8	4	6	8	8	10	12	Agropecuarios	
Pesqueros	0	0	0	0	0	0	0	0	0	0	0	0	0	Pesqueros	
Textiles	0	0	0	0	0	0	0	0	0	0	0	0	0	Textiles	
Maderas y papeles	0	0	0	0	0	0	0	0	0	0	0	0	0	Maderas y papeles	
Químicos	0	0	0	0	0	0	0	0	0	0	0	0	0	Químicos	
Minerales no metálicos	0	0	0	0	0	0	0	0	0	0	0	0	0	Minerales no metálicos	
Sidero-metalúrgicos y joyería	0	0	0	0	0	0	0	0	0	0	0	0	0	Sidero-metalúrgicos y joyería	
Metal-mecánicos	0	0	0	0	0	0	0	0	0	0	0	0	0	Metal-mecánicos	
Resto	0	0	0	0	0	0	0	0	0	0	0	0	0	Resto	
Total Exportaciones	54	114	70	91	82	84	83	77	99	34	86	82	46	Total Exportaciones	

1/ Cifras Preliminares.

2/ Incluye minerales refinados.

Fuente: SUNAT

Elaboración: BCRP - Sucursal Huancayo. Departamento de Estudios Económicos.



ANEXO 4

JUNÍN: EXPORTACIONES DE PRODUCTOS TRADICIONALES^{1/}

(Valores FOB en millones de US\$)

TIPO	2019				2020										TIPO
	SET	OCT	NOV	DIC	ENE	FEB	MAR	ABR	MAY	JUN	JUL	AGO	SET		
Agrícolas	7	8	5	5	2	1	0	1	3	4	8	9	14	Agrícolas	
Café	7	8	5	5	2	1	0	1	3	4	8	9	14	Café	
Volumen (TM)	2 410	2 639	1 880	1 599	807	499	124	329	963	1 270	3 051	2 969	5 202	Volumen (TM)	
Resto	0	0	0	0	0	0	0	0	0	0	0	0	0	Resto	
Mineros	41	100	57	81	74	76	75	72	90	22	69	63	20	Mineros	
Cobre	31	94	49	66	67	64	70	70	88	19	60	57	9	Cobre	
Volumen (TM)	28 981	89 069	45 836	58 237	54 540	58 371	63 796	71 905	87 963	15 303	46 670	39 718	6 331	Volumen (TM)	
Zinc	4	5	3	7	2	2	3	1	2	1	2	2	1	Zinc	
Volumen (TM)	10 794	10 448	5 065	15 738	11 955	12 846	14 294	8 006	11 175	7 422	8 757	4 276	1 060	Volumen (TM)	
Plomo	0	0	0	4	3	7	1	0	0	0	6	4	0	Plomo	
Volumen (TM)	0	0	0	1 823	1 393	3 467	605	0	0	0	2 818	855	0	Volumen (TM)	
Plata	0	0	3	0	2	0	0	0	0	2	0	0	10	Plata	
Volumen (TM)	0	0	828	0	808	0	0	0	0	816	0	0	2 716	Volumen (TM)	
Oro	6	2	3	4	0	3	1	0	0	0	1	0	0	Oro	
Metales menores	0	0	0	0	0	0	0	0	0	0	0	0	0	Metales menores	
Minerales refinados	0	0	0	0	0	0	0	0	0	0	0	0	0	Minerales refinados	
● Plomo refinado	0	0	0	0	0	0	0	0	0	0	0	0	0	● Plomo refinado	
Volumen (TM)	0	0	0	0	0	0	0	0	0	0	0	0	0	Volumen (TM)	
● Cobre refinado	0	0	0	0	0	0	0	0	0	0	0	0	0	● Cobre refinado	
Volumen (TM)	0	0	0	0	0	0	0	0	0	0	0	0	0	Volumen (TM)	
● Zinc refinado	0	0	0	0	0	0	0	0	0	0	0	0	0	● Zinc refinado	
Volumen (TM)	0	0	0	0	0	0	0	0	0	0	0	0	0	Volumen (TM)	
● Plata refinada	0	0	0	0	0	0	0	0	0	0	0	0	0	● Plata refinada	
Volumen (TM)	0	0	0	0	0	0	0	0	0	0	0	0	0	Volumen (TM)	
Total Tradicionales	48	108	63	86	76	77	75	73	93	26	77	72	34	Total Tradicionales	

1/ Cifras Preliminares.

Fuente: SUNAT

Elaboración: BCRP - Sucursal Huancayo. Departamento de Estudios Económicos.



ANEXO 5

JUNÍN: EXPORTACIONES DE PRODUCTOS NO TRADICIONALES^{1/}

(Valores FOB en millones de US\$)

TIPO	2019				2020									TIPO
	SET	OCT	NOV	DIC	ENE	FEB	MAR	ABR	MAY	JUN	JUL	AGO	SET	
Agropecuario	6	6	6	5	5	7	8	4	6	8	8	10	12	Agropecuario
Alcachofa	0	0	0	0	0	0	0	0	0	0	0	0	0	Alcachofa
Cacao y derivados	1	0	1	0	0	0	0	0	1	0	1	1	1	Cacao y derivados
Cúrcuma	0	0	0	0	0	0	0	0	0	0	0	0	1	Cúrcuma
Habas	0	0	0	0	0	0	0	0	0	0	0	0	0	Habas
Hortalizas prep. o conservadas	0	0	0	0	0	0	0	0	0	0	0	0	0	Hortalizas prep. o conservadas
Jengibre (kion)	4	4	5	4	4	6	6	2	3	6	5	7	8	Jengibre (kion)
Maca	0	0	0	0	0	0	0	0	0	0	0	0	0	Maca
Maíz	0	0	0	0	0	0	0	0	0	0	0	0	0	Maíz
Musgos y líquenes para adornos	0	0	0	0	0	0	0	0	0	0	0	0	0	Musgos y líquenes para adornos
Naranja	0	0	0	0	0	0	0	0	0	0	0	0	1	Naranja
Papa	0	0	0	0	0	0	0	0	0	0	0	0	0	Papa
Piña	0	0	0	0	0	0	0	0	0	0	0	0	0	Piña
Resto	0	1	0	0	0	0	1	1	1	0	0	0	1	Resto
Pesquero	0	0	0	0	0	0	0	0	0	0	0	0	0	Pesquero
Trucha	0	0	0	0	0	0	0	0	0	0	0	0	0	Trucha
Resto	0	0	0	0	0	0	0	0	0	0	0	0	0	Resto
Textil	0	0	0	0	0	0	0	0	0	0	0	0	0	Textil
De algodón	0	0	0	0	0	0	0	0	0	0	0	0	0	De algodón
De fibras sintéticas o artificiales	0	0	0	0	0	0	0	0	0	0	0	0	0	De fibras sintéticas o artificiales
De lana o pelo fino	0	0	0	0	0	0	0	0	0	0	0	0	0	De lana o pelo fino
Resto	0	0	0	0	0	0	0	0	0	0	0	0	0	Resto
Maderas y papeles	0	0	0	0	0	0	0	0	0	0	0	0	0	Maderas y papeles
Madera aserrada	0	0	0	0	0	0	0	0	0	0	0	0	0	Madera aserrada
Resto	0	0	0	0	0	0	0	0	0	0	0	0	0	Resto
Minerales no metálicos	0	0	0	0	0	0	0	0	0	0	0	0	0	Minerales no metálicos
Marmol y travertino	0	0	0	0	0	0	0	0	0	0	0	0	0	Marmol y travertino
Resto	0	0	0	0	0	0	0	0	0	0	0	0	0	Resto
Metal-mecánico	0	0	0	0	0	0	0	0	0	0	0	0	0	Metal-mecánico
Químico	0	0	0	0	0	0	0	0	0	0	0	0	0	Químico
Sidero-metalúrgico y joyería	0	0	0	0	0	0	0	0	0	0	0	0	0	Sidero-metalúrgico y joyería
Resto de otros no tradicionales	0	0	0	0	0	0	0	0	0	0	0	0	0	Resto de otros no tradicionales
Total No Tradicionales	6	6	7	5	5	7	8	4	6	8	8	10	13	Total No Tradicionales

1/ Cifras Preliminares.

Fuente: SUNAT

Elaboración: BCRP - Sucursal Huancayo. Departamento de Estudios Económicos.



ANEXO 6

JUNÍN: INGRESOS CORRIENTES DEL GOBIERNO CENTRAL

(Millones de soles)

	2019				2020									
	SET	OCT	NOV	DIC	ENE	FEB	MAR	ABR	MAY	JUN	JUL	AGO	SET	
I. Ingresos Tributarios	46	47	44	47	57	45	38	26	21	29	34	36	37	I. Ingresos Tributarios
1. Impuesto a la Renta	22	23	22	23	31	25	23	14	9	14	17	18	19	1. Impuesto a la Renta
Personas Naturales	6	7	6	8	9	7	8	6	4	4	6	7	5	Personas Naturales
Personas Jurídicas	16	16	16	15	21	18	14	7	5	8	8	9	13	Personas Jurídicas
Regularización	0	0	0	0	1	1	1	1	0	1	3	2	1	Regularización
2. Impuesto a las Importaciones	0	0	0	0	0	0	0	0	0	0	0	0	0	2. Impuesto a las Importaciones
3. Impuesto General a las Ventas	17	17	15	17	22	17	13	8	8	10	12	12	13	3. Impuesto General a las Ventas
4. Imp. Selectivo al Consumo (ISC)	0	0	0	0	0	0	0	0	0	0	0	0	0	4. Imp. Selectivo al Consumo (ISC)
5. Otros Ingresos Tributarios	6	7	7	6	4	3	2	4	4	5	5	5	5	5. Otros Ingresos Tributarios
II. Ingresos No Tributarios	2	2	1	2	1	1	0	0	0	0	2	1	1	II. Ingresos No Tributarios
Total Ingresos (I + II)	48	49	46	48	58	47	38	26	21	29	36	37	38	Total Ingresos (I + II)

Fuente: SUNAT

Elaboración: BCRP - Sucursal Huancayo. Departamento de Estudios Económicos.



ANEXO 7

JUNÍN: EJECUCIÓN DEL PRESUPUESTO PÚBLICO DEL GOBIERNO NACIONAL 1/

(Millones de soles)

	2019				2020									
	SET	OCT	NOV	DIC	ENE	FEB	MAR	ABR	MAY	JUN	JUL	AGO		SET
<u>I. GASTOS CORRIENTES</u>	103	109	129	172	87	141	145	189	190	83	164	210	113	<u>I. GASTOS CORRIENTES</u>
Remuneraciones	37	38	41	46	37	34	34	35	36	34	41	34	34	Remuneraciones
Bienes y servicios	21	28	31	67	24	26	19	14	19	19	25	18	24	Bienes y servicios
Transferencias 2/	44	43	57	59	27	82	93	140	135	30	98	158	55	Transferencias 2/
<u>II. GASTOS DE CAPITAL</u>	14	14	22	40	12	7	48	3	3	2	16	15	34	<u>II. GASTOS DE CAPITAL</u>
Formación bruta de capital	14	14	21	35	12	7	2	3	3	2	6	14	34	Formación bruta de capital
Otros gastos de capital3/	0	0	0	5	0	0	46	0	0	0	9	1	0	Otros gastos de capital3/
<u>III. GASTO NO FINANCIERO TOTAL (I+II)</u>	116	123	151	212	99	148	193	192	193	86	179	225	147	<u>III. GASTO NO FINANCIERO TOTAL (I+II)</u>

1/ Preliminar. Información actualizada al 30 de setiembre de 2020

2/ Incluye el pago de pensiones, donaciones y otros gastos corrientes.

3/ Incluye donaciones y transferencias.

Fuente: MEF

Elaboración: BCRP - Sucursal Huancayo. Departamento de Estudios Económicos.



ANEXO 8

JUNÍN: EJECUCIÓN DEL PRESUPUESTO PÚBLICO DEL GOBIERNO REGIONAL 1/

(Millones de soles)

	2019				2020									
	SET	OCT	NOV	DIC	ENE	FEB	MAR	ABR	MAY	JUN	JUL	AGO		SET
<u>I. GASTOS CORRIENTES</u>	120	125	128	275	148	73	126	122	121	122	144	139	134	<u>I. GASTOS CORRIENTES</u>
Remuneraciones	87	89	92	125	126	51	96	91	88	89	98	91	94	Remuneraciones
Bienes y servicios	22	25	25	71	8	12	19	20	23	23	33	37	29	Bienes y servicios
Transferencias 2/	11	11	11	79	13	10	10	11	10	10	13	10	11	Transferencias 2/
<u>II. GASTOS DE CAPITAL</u>	20	61	37	-61	25	8	2	2	0	2	5	23	19	<u>II. GASTOS DE CAPITAL</u>
Formación bruta de capital	9	61	37	-61	25	8	2	2	0	2	5	20	19	Formación bruta de capital
Otros gastos de capital3/	11	0	0	0	0	0	0	0	0	0	0	3	0	Otros gastos de capital3/
<u>III. GASTO NO FINANCIERO TOTAL (I+II)</u>	140	187	166	214	173	81	128	124	121	124	149	162	153	<u>III. GASTO NO FINANCIERO TOTAL (I+II)</u>

1/ Preliminar. Información actualizada al 30 de setiembre de 2020

2/ Incluye el pago de pensiones, donaciones y otros gastos corrientes.

3/ Incluye donaciones y transferencias.

Fuente: MEF

Elaboración: BCRP - Sucursal Huancayo. Departamento de Estudios Económicos.

ANEXO 9

JUNÍN: EJECUCIÓN DEL PRESUPUESTO PÚBLICO DE LOS GOBIERNOS LOCALES 1/

(Millones de soles)

	2019				2020									
	SET	OCT	NOV	DIC	ENE	FEB	MAR	ABR	MAY	JUN	JUL	AGO	SET	
<u>I. GASTOS CORRIENTES</u>	33	36	35	68	21	31	31	33	30	29	39	39	55	<u>I. GASTOS CORRIENTES</u>
Remuneraciones	8	10	9	15	12	10	10	9	10	9	13	9	9	Remuneraciones
Bienes y servicios	21	22	20	38	7	18	19	22	18	17	22	21	40	Bienes y servicios
Transferencias 2/	4	5	6	15	1	3	2	2	2	4	5	10	7	Transferencias 2/
<u>II. GASTOS DE CAPITAL</u>	70	28	37	102	11	27	15	4	7	9	15	22	41	<u>II. GASTOS DE CAPITAL</u>
Formación bruta de capital	69	28	37	102	11	27	15	4	7	9	14	22	40	Formación bruta de capital
Otros gastos de capital3/	0	0	0	0	0	0	0	0	0	0	1	0	1	Otros gastos de capital3/
<u>III. GASTO NO FINANCIERO TOTAL (I+II)</u>	103	65	72	170	32	58	46	37	37	38	55	62	96	<u>III. GASTO NO FINANCIERO TOTAL (I+II)</u>

1/ Preliminar. Información actualizada al 30 de setiembre de 2020

2/ Incluye el pago de pensiones, donaciones y otros gastos corrientes.

3/ Incluye donaciones y transferencias.

Fuente: MEF

Elaboración: BCRP - Sucursal Huancayo. Departamento de Estudios Económicos.



ANEXO 10

JUNÍN: MOROSIDAD ^{1/}
(Porcentaje)

	2019					2020								
	AGO	SET	OCT	NOV	DIC	ENE	FEB	MAR	ABR	MAY	JUN	JUL	AGO	
I. Banca Múltiple	5,4	5,3	5,3	5,2	5,1	5,4	5,3	5,3	5,8	4,8	4,7	4,7	4,8	I. Banca Múltiple
II. Instituciones No Bancarias														II. Instituciones No Bancarias
Financieras	5,8	5,6	5,5	5,2	4,8	5,0	5,1	4,8	5,1	5,3	5,5	5,3	5,9	Financieras
Cajas Municipales	3,9	3,5	3,4	3,6	3,4	3,7	3,4	3,4	3,9	3,7	3,5	4,4	3,9	Cajas Municipales
Cajas Rurales	6,6	6,8	7,0	7,7	6,8	7,4	7,7	7,7	7,5	7,5	7,3	6,9	6,8	Cajas Rurales
Edpymes	10,4	10,2	8,8	10,7	9,0	9,5	10,8	11,4	11,6	12,2	25,8	28,9	23,7	Edpymes
III. Entidades Estatales														III. Entidades Estatales
Banco de la Nación ^{1/}	1,7	1,8	1,8	1,9	1,9	1,9	2,0	2,1	2,2	2,2	2,3	2,3	2,4	Banco de la Nación ^{1/}
Agrobanco ^{2/}	77,7	78,7	79,3	79,5	77,7	78,1	79,2	79,4	79,7	79,9	80,8	80,9	81,7	Agrobanco ^{2/}
TOTAL	5,5	5,3	5,3	5,3	5,0	5,3	5,2	5,1	5,6	5,0	4,9	5,1	5,1	TOTAL

1/ Considera sólo los créditos de consumo e hipotecario.

2/ No considera los créditos a las demás empresas del sistema financiero

Fuente: SBS.

Elaboración: BCRP - Sucursal Huancayo. Departamento de Estudios Económicos.