

**BANCO CENTRAL DE RESERVA DEL PERÚ**  
SUCURSAL HUANCAYO



**JUNÍN: Síntesis de Actividad Económica**  
**Julio 2020<sup>1</sup>**

**Departamento de Estudios Económicos**

---

<sup>1</sup> En el presente informe participaron Francisco Callupe Casaño y Miguel Angel Campos Arias.

## ÍNDICE

	<i>Página</i>
<b>RESUMEN EJECUTIVO.....</b>	<b>3</b>
<b>I. ACTIVIDAD PRODUCTIVA.....</b>	<b>5</b>
1. Actividad primaria.....	5
1.1 Sector agropecuario .....	5
1.2 Sector minería .....	7
2. Otros indicadores sectoriales .....	8
2.1 Sector manufactura.....	8
2.2 Sector construcción.....	9
2.3 Arribos a los establecimientos de hospedaje .....	10
<b>II. SECTOR EXTERNO.....</b>	<b>11</b>
1. Exportaciones.....	11
<b>III. CRÉDITOS Y DEPÓSITOS .....</b>	<b>12</b>
1. Créditos .....	12
2. Depósitos.....	14
<b>IV. EJECUCIÓN DEL PRESUPUESTO PÚBLICO .....</b>	<b>15</b>
1. Ejecución del Presupuesto Público.....	15
2. Ejecución del Presupuesto de Inversiones .....	16
<b>V. ANEXOS.....</b>	<b>18</b>



## RESUMEN EJECUTIVO

---

### Principales hechos de importancia

- Durante julio, la actividad minera metálica observó una contracción de 12,1 por ciento, por efecto del Estado de Emergencia que inició a mediados de marzo, operando en el mes algunas unidades mineras con menor disponibilidad de su personal. Contrariamente, el sector agropecuario registró un incremento de 5,5 por ciento en el mes, asociado a una mayor oferta agrícola (7,1 por ciento), principalmente en la producción con destino al mercado externo o agroindustria (9,2 por ciento), seguido para el mercado interno (5,7 por ciento).
- En cuanto a los otros indicadores de actividad económica en la región, por efecto del Estado de Emergencia por el COVID-19, se contrajo los despachos de cemento (-5,3 por ciento), la inversión pública (-77,5 por ciento) y el crédito orientado para el segmento consumo (-1,4 por ciento). Contrariamente, aumentó el crédito total (7,7 por ciento) y el crédito hipotecario (2,3 por ciento).

### Actividad primaria

- El **sector agropecuario** experimentó un incremento de 5,5 por ciento en el mes, producto de la mayor producción agrícola (7,1 por ciento) con destino al mercado externo y agroindustria (9,2 por ciento) y para el mercado interno (5,7 por ciento); destacando en el primer caso la mayor oferta de maca, café, cacao y jengibre, ante la mayor disponibilidad de mano de obra para labores de cosecha; y en el segundo, por papa y cebada grano, por finalización de cosechas de campaña grande, además de naranja, palta, mandarina y tangelo, a causa de su mayor oferta estacional. Contrariamente, el sector pecuario se redujo en 5,9 por ciento durante el mes, principalmente por la menor oferta de carnes de ovino, vacuno y porcino. Entre enero y julio, el sector aumentó en 0,4 por ciento a causa de la mayor oferta del sub sector agrícola.
- La **actividad minera metálica**, producto de la restringida actividad del sector por el Estado de Emergencia, se contrajo en 12,1 por ciento en el mes, al disminuir la oferta de cobre (-1,9 por ciento), zinc (-24,9 por ciento), plata (-30,2 por ciento) y plomo (-20,1 por ciento), además de la nula oferta de oro. Entre enero y julio disminuyó en 22,3 por ciento, explicado por la menor producción de todos los productos mineros metálicos, con excepción de molibdeno que aumentó por la mejora en la ley de extracción en Minera Chinalco. En lo que va del año, la producción de cobre en Minera Chinalco (que representó el 96,8 por ciento del total regional) se redujo en 5,0 por ciento.

### Otros indicadores de actividad económica

- En julio, los **despachos locales de cemento** en Junín disminuyeron en 5,3 por ciento, recuperándose parcialmente luego de la contracción de 99,7 por ciento en abril, de 66,2 por ciento en mayo y 28,7 por ciento en junio. La mejora en el mes se asoció a las medidas de reactivación económica y por la mayor demanda privada en pequeñas obras. Entre enero y julio se contrajo en 30,3 por ciento.
- Al término de julio, el **crédito directo total** en la región (S/ 6 474 millones, calculado con tipo de cambio fijo) creció en 7,7 por ciento respecto a similar mes del año pasado, explicado por los incrementos que se orientaron a las empresas (14,2 por ciento), ante los mayores montos colocados por el Programa Reactiva Perú, seguido de los destinados al segmento hipotecario (2,3 por ciento). Contrariamente, el crédito para consumo se contrajo en 1,4 por ciento.

- La **inversión pública** en julio (S/ 25 millones) se contrajo en S/ 85 millones en términos nominales (-77,5 por ciento en términos reales), respecto de su similar del año previo, como efecto del Estado de Emergencia desde mediados de marzo, suspendiéndose con ello las obras públicas en los tres niveles de gobierno. Entre enero y julio, la inversión pública totalizó S/ 167 millones, disminuyendo en S/ 270 millones (-62,3 por ciento de variación real), observándose la mayor contracción en el Gobierno Regional y las municipalidades.

**CUADRO N° 1**  
**JUNÍN: OTROS INDICADORES DE ACTIVIDAD ECONÓMICA**  
 (Variación % respecto a similar mes del año anterior)

	Feb.20	Mar.20	Abr.20	May.20	Jun.20	Jul.20
Despachos de cemento	↑ 17,8	↓ -43,3	↓ -99,7	↓ -66,2	↓ -28,7	↓ -5,3
Crédito total <sup>2/</sup>	↑ 7,2	↑ 5,2	↑ 3,8	↑ 5,2	↑ 5,9	↑ 7,7
Crédito de consumo <sup>2/</sup>	↑ 12,6	↑ 10,3	↑ 7,3	↑ 4,2	↑ 0,2	↓ -1,4
Crédito hipotecario <sup>2/</sup>	↑ 9,8	↑ 7,1	↑ 5,6	↑ 4,6	↑ 2,4	↑ 2,3
Inversión pública <sup>1/</sup>	↑ 1,0	↓ -68,9	↓ -87,7	↓ -79,3	↓ -80,9	↓ -77,5

1/ En términos reales.

2/ En términos nominales, con tipo de cambio fijo.



## I. ACTIVIDAD PRODUCTIVA

### 1. Actividad primaria

#### 1.1 Sector agropecuario

- La actividad agropecuaria en julio creció 5,5 por ciento, ante la mayor oferta agrícola con destino al mercado externo y agroindustria, como para el mercado interno; en tanto que entre enero y julio aumentó levemente en 0,4 por ciento, sustentado en la parte agrícola.

**CUADRO N° 2**  
**JUNÍN: SECTOR AGROPECUARIO 1/**  
(Miles de toneladas)

	Estructura <sup>2/</sup>		Julio			Enero - Julio			
	2019	2019	2020	Var%	Cont.%	2019	2020	Var%	Cont.%
<b>AGRÍCOLA <sup>2/</sup></b>	<b>85,7</b>			<b>7,1</b>	<b>6,2</b>			<b>1,5</b>	<b>1,4</b>
<b>Orientada al mercado interno <sup>2/</sup></b>	<b>52,0</b>			<b>5,7</b>	<b>2,5</b>			<b>3,0</b>	<b>1,5</b>
Papa	10,2	18,7	25,4	35,9	1,8	360,2	376,2	4,4	0,6
Piña	9,4	32,4	31,3	-3,4	-0,2	263,6	264,8	0,5	0,0
Naranja	7,4	32,4	33,4	2,9	0,2	183,2	184,7	0,8	0,0
Maíz Choclo	2,4	0,0	0,0	50,0	0,0	74,5	92,1	23,5	0,7
Plátano	4,0	15,4	15,3	-0,5	0,0	117,2	120,4	2,7	0,1
Mandarina	2,4	10,8	10,9	1,2	0,1	43,3	42,9	-0,8	0,0
Palta	3,0	1,5	1,7	17,7	0,2	24,7	24,7	-0,2	0,0
Arveja Grano Verde	1,3	1,0	0,9	-4,0	0,0	19,9	22,4	12,7	0,2
Tangelo	1,3	3,0	3,1	3,4	0,0	36,0	34,4	-4,4	-0,1
Yuca	2,3	6,8	6,2	-8,1	-0,1	58,3	51,2	-12,2	-0,2
<b>Orientada al mercado externo y agroindustria <sup>2/</sup></b>	<b>31,0</b>			<b>9,2</b>	<b>4,0</b>			<b>-0,2</b>	<b>-0,1</b>
Café	22,1	10,7	11,4	5,8	1,8	75,8	73,3	-3,2	-0,9
Cacao	7,4	3,8	4,2	10,3	1,2	18,8	19,9	6,2	0,4
Maíz A. Duro	0,9	0,0	0,1	354,1	0,0	19,6	19,8	0,9	0,0
Maca	0,2	1,6	4,0	147,2	0,9	3,3	7,1	115,2	0,2
<b>Pastos Forrajeros <sup>2/</sup></b>	<b>2,6</b>			<b>-10,9</b>	<b>-0,2</b>			<b>-1,9</b>	<b>0,0</b>
<b>PECUARIO <sup>2/</sup></b>	<b>14,3</b>			<b>-5,9</b>	<b>-0,7</b>			<b>-8,9</b>	<b>-1,0</b>
Vacuno*	3,9	1,3	1,1	-15,8	-0,5	9,1	7,4	-19,2	-0,6
Ave*	3,0	1,1	1,1	-0,7	0,0	8,0	7,9	-0,4	0,0
Leche	2,7	4,8	5,0	5,5	0,1	33,7	34,1	1,2	0,0
Ovino*	2,3	0,7	0,6	-9,8	-0,2	4,7	4,0	-15,5	-0,3
Porcino*	1,3	0,6	0,5	-3,9	0,0	3,8	3,6	-4,2	0,0
<b>TOTAL</b>	<b>100,0</b>			<b>5,5</b>	<b>5,5</b>			<b>0,4</b>	<b>0,4</b>

1/ Cifras preliminares.

2/ Calculado a precios de 2007.

\* Peso de animal vivo.

Fuente: MINAGRI

Elaboración: BCRP - Sucursal Huancayo. Departamento de Estudios Económicos.

- El sub sector agrícola observó incremento de 7,1 por ciento en el mes, debido a la mayor oferta para al mercado externo y agroindustria (9,2 por ciento), como para el mercado interno (5,7 por ciento), destacando en el primer caso la mayor oferta de maca, café, cacao y jengibre, ante la mayor disponibilidad de mano de obra para labores de cosecha, además de una mayor demanda para los casos de cacao y jengibre; y en el segundo, por papa y cebada grano, por finalización de cosechas de campaña grande, además de naranja, palta, mandarina y tangelo, debido a la mayor oferta estacional. Entre enero y julio, el sub sector creció en 1,5 por ciento, asociado principalmente a la mayor producción con destino al mercado interno (2,9 por ciento), ante la mayor oferta de

maíz choclo, papa, plátano, arveja verde, naranja, piña, maíz amiláceo y cebada grano; mientras que la oferta para el mercado externo y/o agroindustria se redujo en 0,2 por ciento, principalmente por café (-3,2 por ciento), a causa de la menor disponibilidad de mano de obra durante el Estado de Emergencia.

- La producción pecuaria se redujo en 5,9 por ciento durante julio, debido a la menor producción de carnes de vacuno, ovino, porcino, ave, alpaca y caprino, además de huevo, ante una menor demanda por efecto de las medidas de confinamiento. Entre enero y julio, se contrajo en 8,9 por ciento, afectado por la menor oferta de lana, huevo y todas las carnes.
- En cuanto a las siembras, al término de la campaña 2019-2020, alcanzó 114 066 hectáreas, inferior en 604 hectáreas (-0,5 por ciento) respecto a su similar de la campaña anterior, ante el registro de menor instalación de cultivos transitorios (197 hectáreas menos), de los permanentes o semi permanentes (187 hectáreas menos) y por pastos (220 hectáreas menos), destacando las reducciones en trigo, papa, cebada grano, maíz amiláceo, maíz choclo, cacao y pastos, principalmente por las fuertes lluvias en diciembre, ausencia de lluvias en el primer cuatrimestre de 2020; y durante el Estado de Emergencia, por bajos precios, menor demanda y mayores costos de transporte local.

**CUADRO N° 3**  
**JUNÍN: SUPERFICIE SEMBRADA 1/**  
(Hectáreas)

	Campaña Agrícola 2/		Variación	
	2018-19	2019-20	Absoluta	Porcentual
<b>Transitorios</b>	<b>96 413</b>	<b>96 216</b>	<b>-197</b>	<b>-0,2</b>
Papa	25 909	25 372	-537	-2,1
Yuca	8 262	8 997	735	8,9
Cebada Grano	9 266	8 750	-516	-5,6
Maíz Choclo	7 965	7 801	-164	-2,1
Maíz Amiláceo	8 002	7 694	-308	-3,8
Maíz A. Duro	6 099	6 174	75	1,2
Frijol Grano Seco	4 407	4 500	93	2,1
Arveja Grano Verde	4 442	4 471	29	0,7
Trigo	3 890	3 053	-837	-21,5
Haba Grano Verde	2 754	2 842	88	3,2
Olluco	2 546	2 679	133	5,2
Quinua	1 942	2 222	280	14,4
Resto	10 929	11 661	732	6,7
<b>Permanentes y Semi</b>				
<b>Permanentes</b>	<b>11 314</b>	<b>11 127</b>	<b>-187</b>	<b>-1,7</b>
Plátano	3 550	3 732	182	5,1
Piña	3 091	3 531	440	14,2
Cacao	2 633	2 059	-574	-21,8
Naranja	350	348	-2	-0,6
Palta	208	255	47	22,6
Papaya	181	247	66	36,5
Resto	1 301	955	-346	-26,6
<b>Pastos Forrajeros</b>	<b>6 943</b>	<b>6 723</b>	<b>-220</b>	<b>-3,2</b>
<b>TOTAL</b>	<b>114 670</b>	<b>114 066</b>	<b>-604</b>	<b>-0,5</b>

1/ Cifras preliminares.

2/ De agosto a julio

Fuente: DRA Junín.

Elaboración: BCRP - Sucursal Huancayo. Departamento de Estudios Económicos.



## 1.2 Sector minería

- La actividad minera metálica, producto de la restringida actividad del sector por el Estado de Emergencia, se contrajo en 12,1 por ciento en el mes, al disminuir la oferta de cobre (-1,9 por ciento), zinc (-24,9 por ciento), plata (-30,2 por ciento) y plomo (-20,1 por ciento), además de la nula oferta de oro. Respecto de los meses previos, en julio se observó una mayor producción en las diferentes unidades mineras de la región.
- Entre enero y julio se contrajo en 22,3 por ciento, explicado por la menor producción de todos los productos mineros metálicos, con excepción de molibdeno que aumentó por mejora en la ley de extracción de Minera Chinalco. De acuerdo a su contribución, la mayor contracción se observó en zinc (-43,5 por ciento). En lo que va del año, la producción de cobre en Minera Chinalco (que representó el 96,8 por ciento del total regional) se redujo en 5,0 por ciento.

**CUADRO N° 4**  
**JUNÍN: SECTOR MINERÍA 1/**  
(Variación % real respecto a similar periodo del año anterior)

	Estructura <sup>2/</sup>		Julio			Enero - Julio			
	2019	2019	2020	Var. %	Contrib. %	2019	2020	Var. %	Contrib. %
Cobre (TMF)	53,5	15 840	15 535	-1,9	-1,0	109 415	99 590	-9,0	-4,7
Oro (Miles Oz. troy)	0,7	2	0	-100,0	-0,8	13	0	-100,0	-0,7
Zinc (TMF)	28,6	23 569	17 699	-24,9	-7,5	153 957	87 019	-43,5	-12,7
Molibdeno (TMF)	0,8	24	80	235,4	1,9	117	450	284,2	1,7
Plata (Miles Oz. troy)	12,4	1 836	1 281	-30,2	-3,9	11 840	8 084	-31,7	-4,0
Plomo (TMF)	3,9	3 901	3 117	-20,1	-0,8	26 369	14 534	-44,9	-1,8
<b>Total <sup>1/2/</sup></b>	<b>100,0</b>			<b>-12,1</b>	<b>-12,1</b>			<b>-22,3</b>	<b>-22,3</b>

<sup>1/</sup> Cifras preliminares.

<sup>2/</sup> A precios de 2007.

Fuente: INEI - MINEM

Elaboración: BCRP - Sucursal Huancayo. Departamento de Estudios Económicos.

**GRÁFICO N° 1**  
**JUNÍN: CRECIMIENTO DE LA PRODUCCIÓN MINERA**  
(Variación % real respecto a similar mes del año anterior)

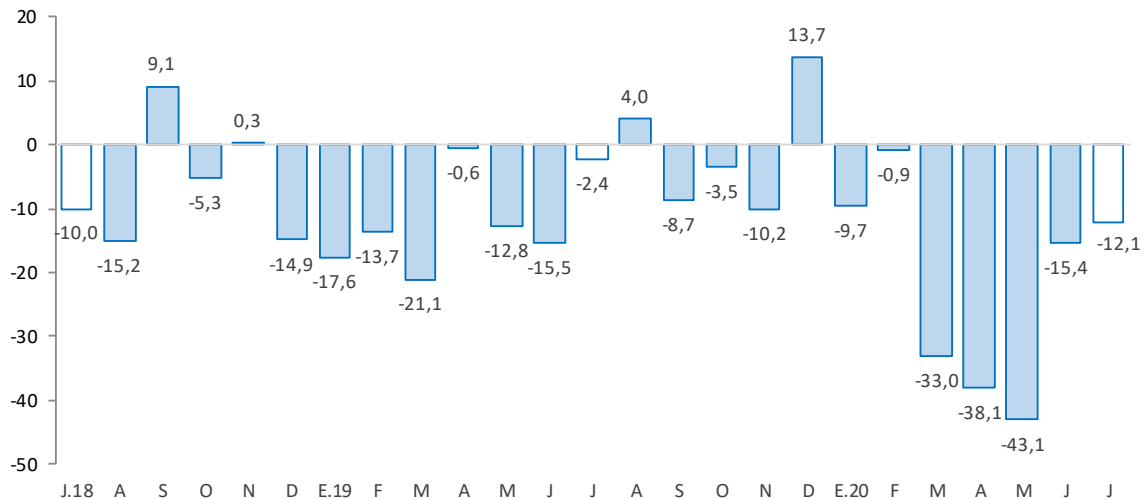

Fuente: MINEM.

Elaboración: BCRP - Sucursal Huancayo. Departamento de Estudios Económicos.

## 2. Otros indicadores sectoriales

### 2.1 Sector manufactura

- Al término del mes de setiembre 2019, el indicador de la actividad manufacturera creció en 7,5 por ciento, ante la mayor oferta de la manufactura no primaria, toda vez que el sub sector primario fue nulo (debido a la paralización en el complejo metalúrgico de La Oroya).
- En la **manufactura no primaria**, el aumento de 7,5 por ciento en setiembre 2019 se relacionó a la mayor producción de cemento (Tarma) y de alimentos (condimentos). Entre enero y setiembre 2019 creció en 5,5 por ciento, asociado principalmente a cemento y alimentos.

**CUADRO N° 5**  
**JUNÍN: SECTOR MANUFACTURA 1/**  
(Variación % real respecto a similar periodo del año anterior)

	Estructura 2018	Setiembre 2019		Enero - Setiembre 2019	
		Var. %	Contribución %	Var. %	Contribución %
<b>I. Manufactura Primaria</b>	<b>0,0</b>	-	-	-	-
<b>Refinación de metales</b>	<b>0,0</b>	-	-	-	-
Cobre refinado	0,0	-	-	-	-
Plomo refinado	0,0	-	-	-	-
Zinc refinado	0,0	-	-	-	-
Plata refinada	0,0	-	-	-	-
Zinc en polvo	0,0	-	-	-	-
Trióxido de arsénico	0,0	-	-	-	-
Bismuto	0,0	-	-	-	-
Otros <sup>2/</sup>	0,0	-	-	-	-
<b>II. Manufactura No Primaria</b>	<b>100,0</b>	<b>7,5</b>	<b>7,5</b>	<b>5,5</b>	<b>5,5</b>
<b>A. Alimentos</b>	<b>3,7</b>	<b>17,7</b>	<b>0,6</b>	<b>14,3</b>	<b>0,5</b>
Condimentos	3,4	20,3	0,6	15,2	0,5
Galletas	0,3	-8,2	0,0	4,1	0,0
<b>B. Productos Químicos</b>	<b>0,0</b>	<b>-48,1</b>	<b>0,0</b>	<b>-14,0</b>	<b>0,0</b>
Plástico	0,0	-48,1	0,0	-14,0	0,0
Acido sulfúrico	0,0	-	-	-	-
Sulfato de cobre	0,0	-	-	-	-
Sulfato de zinc	0,0	-	-	-	-
Otros	0,0	-	-	-	-
<b>C. Minerales No Metálicos</b>	<b>96,3</b>	<b>7,2</b>	<b>7,0</b>	<b>5,2</b>	<b>5,0</b>
Cemento	96,3	7,2	7,0	5,2	5,0
<b>Total</b>	<b>100,0</b>	<b>7,5</b>	<b>7,5</b>	<b>5,5</b>	<b>5,5</b>

1/ Cifras preliminares.

2/ Oro, Selenio, Teluro, Arsénico y Antimonio.

Fuente: Empresas Manufactureras

Elaboración: BCRP - Sucursal Huancayo. Departamento de Estudios Económicos.





**GRÁFICO N° 2**  
**JUNÍN: CRECIMIENTO DE LA MANUFACTURA NO PRIMARIA**  
 (Variación % real respecto a similar mes del año anterior)

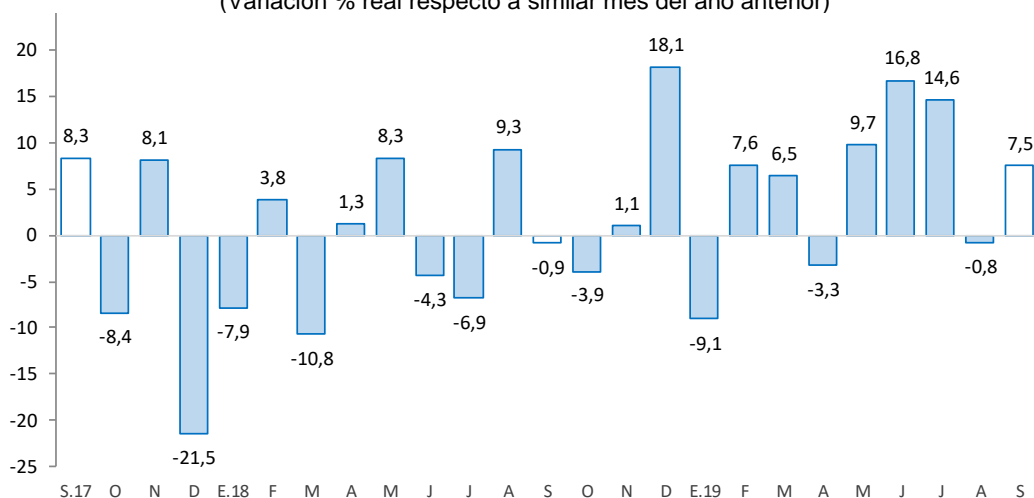

Fuente: Empresas Manufactureras  
 Elaboración: BCRP - Sucursal Huancayo. Departamento de Estudios Económicos.

## 2.2 Sector construcción

- Los despachos locales de cemento en Junín disminuyeron en 5,3 por ciento durante julio, recuperándose parcialmente luego de la contracción de 99,7 por ciento en abril, de 66,2 por ciento en mayo y 28,7 por ciento en junio. La mejora en el mes se asoció a las medidas de reactivación económica y por la mayor demanda privada en pequeñas obras (autoconstrucción).

**GRÁFICO N° 3**  
**JUNÍN: CRECIMIENTO DE LOS DESPACHOS DE CEMENTO**  
 (Variación % real respecto a similar mes del año anterior)

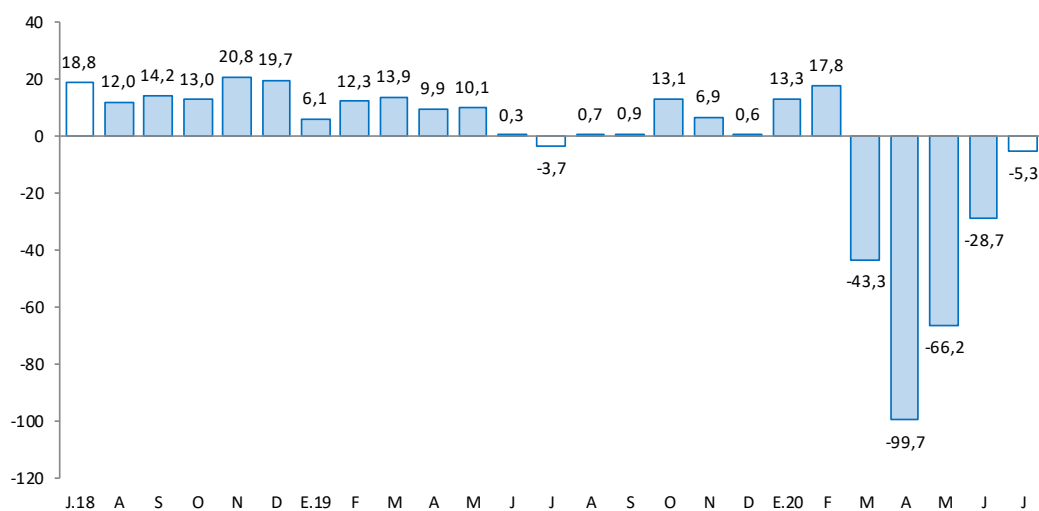

Fuente: UNACEM.  
 Elaboración: BCRP - Sucursal Huancayo. Departamento de Estudios Económicos.



- Entre enero y julio se contrajo en 30,3 por ciento, asociado a la caída de los despachos en marzo (-43,3 por ciento), abril (-99,7 por ciento), mayo (-66,2 por ciento) y junio (-28,7 por ciento), por efecto del Estado de Emergencia desde mediados de marzo, paralizándose principalmente la ejecución de obras públicas en los tres niveles de gobierno.

### 2.3 Arribos a los establecimientos de hospedaje

- Al término del mes de diciembre pasado, el número de arribos y pernoctaciones a los establecimientos de hospedaje aumentaron en 3,5 y 5,5 por ciento, respectivamente, explicado en ambos casos por las mayores visitas de nacionales.
- Entre enero y diciembre 2019, el número de arribos (1 482,9 miles) y pernoctaciones (1 754,4 miles) aumentaron en 7,3 y 6,8 por ciento, respectivamente, explicado en ambos casos por la mayor afluencia durante enero, abril, julio, agosto, setiembre y octubre, principalmente hacia el Valle del Mantaro en enero, por festividades de la Huaconada en el distrito de Mito (Concepción); en abril por la Semana Santa (Valle del Mantaro, Tarma y Selva Central); en julio por las festividades de las Cruces de Julio; en julio por Fiestas Patrias; y entre agosto y setiembre, por festividades de Santiago y Virgen de Cocharcas.
- Entre enero y diciembre 2019, del total de arribos, el 99,3 por ciento fueron nacionales, de los cuales el 46 por ciento procedió del propio departamento, seguido de Lima Metropolitana (29 por ciento), Lima provincias (5 por ciento) y Huancavelica (5 por ciento); mientras que, de los 9,9 miles de visitantes extranjeros, el 21 por ciento provino de los Estados Unidos, seguido de Venezuela (21 por ciento), Argentina (7 por ciento) y Colombia (7 por ciento), entre los principales.

**GRÁFICO N° 4**  
**JUNÍN: CRECIMIENTO DE ARRIBOS A ESTABLECIMIENTOS DE HOSPEDAJE**  
(Variación %)

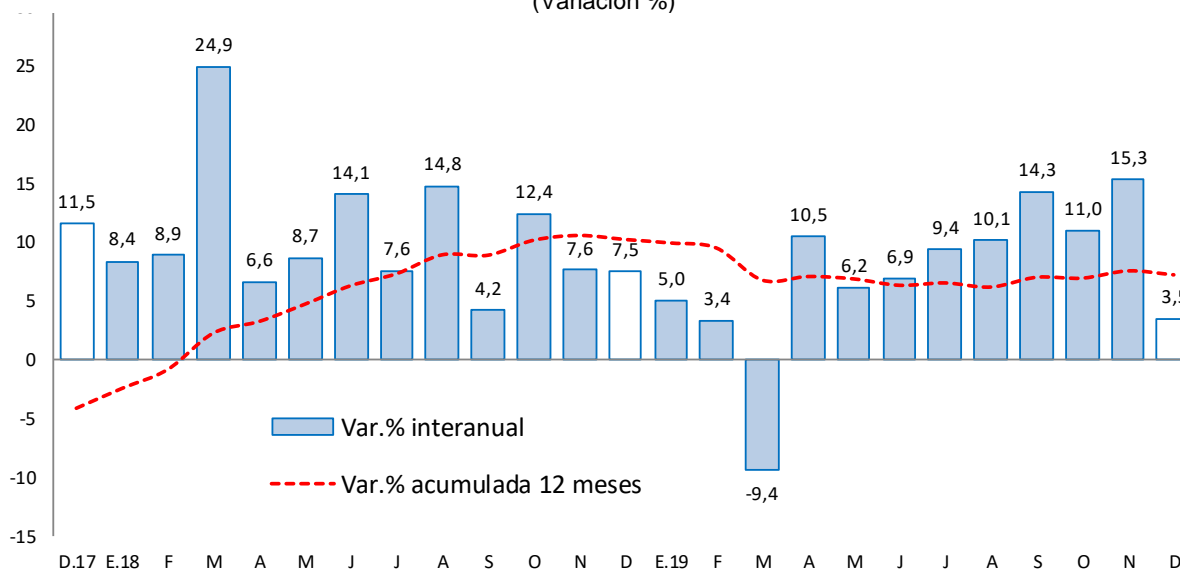

Fuente: MINCETUR

Elaboración: BCRP - Sucursal Huancayo. Departamento de Estudios Económicos.

## II. SECTOR EXTERNO

### 1. Exportaciones

- En julio, las exportaciones de Junín totalizaron US\$ 84 millones, superior en US\$ 22 millones (36,3 por ciento más), respecto a similar mes del año previo, como efecto de los mayores envíos de **productos tradicionales** en US\$ 20,8 millones y de los **no tradicionales** en US\$ 1,6 millones. En el primer caso, se explicó por los mayores envíos de café (US\$ 2 millones más) y de los concentrados mineros de cobre (US\$ 16 millones más), plomo (US\$ 6 millones más) y zinc (US\$ 1 millón más). En los No Tradicionales, el incremento se explicó por los envíos de jengibre o kion (US\$ 1 millón más), ante su mayor demanda local y externa, como producto para ayudar a reforzar el sistema inmunológico.

**CUADRO N° 6**  
**JUNÍN: EXPORTACIONES POR GRUPO DE PRODUCTOS 1/**  
(Valor FOB en millones de US\$)

TIPO	Estructura % 2019	Julio			Enero - Julio		
		2019	2020	Var. %	2019	2020	Var. %
<b>Productos Tradicionales</b>	<b>94,0</b>	<b>55</b>	<b>76</b>	<b>37,8</b>	<b>470</b>	<b>495</b>	<b>5,4</b>
Agrícolas	5,7	7	8	26,1	19	20	2,7
Mineros <sup>2/</sup>	88,3	48	68	39,4	451	475	5,5
<b>Productos No Tradicionales</b>	<b>6,0</b>	<b>7</b>	<b>8</b>	<b>24,1</b>	<b>21</b>	<b>46</b>	<b>121,5</b>
Agropecuarios	5,4	6	8	29,0	19	45	130,9
Pesqueros	0,0	0	0	-	0	0	-
Textiles	0,1	0	0	-42,6	0	0	-16,6
Maderas y papeles	0,2	0	0	-8,8	1	1	4,9
Químicos	0,0	0	0	-100,0	0	0	-94,7
Minerales no metálicos	0,0	0	0	-100,0	0	0	-25,4
Sidero-metalúrgicos y joyería	0,1	0	0	-100,0	0	0	-98,9
Metal-mecánicos	0,0	0	0	-100,0	0	0	87,9
Resto	0,0	0	0	-97,7	0	0	-73,3
<b>Total Exportaciones</b>	<b>100,0</b>	<b>62</b>	<b>84</b>	<b>36,3</b>	<b>491</b>	<b>541</b>	<b>10,3</b>

1/ Cifras Preliminares.

2/ Incluye minerales refinados.

Fuente: SUNAT

Elaboración: BCRP - Sucursal Huancayo. Departamento de Estudios Económicos.

- Entre enero y julio, los envíos totalizaron US\$ 541 millones, superior en US\$ 50 millones (10,3 por ciento más), respecto a su similar del año anterior, como efecto de la mayor demanda de **productos tradicionales** (US\$ 25 millones más) y de los **no tradicionales** (US\$ 25 millones más). En el primer caso, destacó el aumento de concentrados de cobre (US\$ 51 millones más) y plomo (US\$ 10 millones más); mientras que en el segundo caso se relacionó a los envíos de jengibre o kion (US\$ 20 millones más), seguido de cacao y derivados (US\$ 1 millón más), maíz (US\$ 1 millón más) y piña (US\$ 1 millón más).
- Entre enero y julio, los mayores envíos se destinaron principalmente al continente asiático (82,7 por ciento del total regional), sobresaliendo China (51,7 por ciento), Corea del Sur (19,7 por ciento) y Taiwan (7,9 por ciento), seguido de Estados Unidos (5,2 por ciento) y Canadá (4,0 por ciento), entre los principales. Según productos, las ventas de cobre significaron el 81 por ciento del total, seguido de jengibre (6 por ciento), café (4 por ciento), concentrados de plomo (3 por ciento) y concentrados de zinc (2 por ciento), entre los principales.

### III. CRÉDITOS Y DEPÓSITOS <sup>2</sup>

#### 1. Créditos

- Los créditos en Junín durante julio (S/ 6 474 millones) registraron un incremento de 7,7 por ciento comparado a igual mes del año previo, y en 1,9 por ciento respecto al mes anterior. El incremento interanual se explicó por mayores montos otorgados en créditos para empresas (14,2 por ciento), ante los mayores montos colocados por el Programa Reactiva Perú (en su primera etapa a un total 2 473 empresas de Junín - reporte al 29 de mayo por el MEF). Evidenciando desaceleración, aumentó el crédito hipotecario (2,3 por ciento); mientras que el crédito para consumo cayó en julio en 1,4 por ciento. Por instituciones, los principales aumentos se observaron en la Banca Múltiple (14,3 por ciento) y las Instituciones No Bancarias (2,2 por ciento), disminuyendo en Agrobanco (-19,5 por ciento) y Banco de la Nación (-11,2 por ciento).
- Respecto al mes previo**, el incremento de 1,9 por ciento se asoció a mayores colocaciones destinadas para empresas (4,4 por ciento), aun cuando se contrajo en los destinados para el segmento consumo (-1,7 por ciento) e hipotecario (-1,0 por ciento). Por instituciones, creció en la Banca Múltiple (2,6 por ciento) y las Instituciones No Bancarias (1,3 por ciento).
- Por **tipo de moneda**, durante julio, el 97,5 por ciento se otorgó en moneda nacional, los que interanualmente crecieron en 7,9 por ciento, mientras que en moneda extranjera (con 2,5 por ciento de aporte) aumentó en 2,3 por ciento.

**CUADRO N° 7**  
**JUNÍN: CRÉDITO DIRECTO**  
(En millones de soles con tipo de cambio fijo)

	Estructura %	Saldo en millones de soles		Tasa de crecimiento (%)	
		Jun-20	Jul-20	Mes	12 Meses
<b>Banco de la Nación<sup>2/</sup></b>	<b>3,5</b>	<b>234</b>	<b>229</b>	<b>-2,5</b>	<b>-11,2</b>
<b>Agrobanco<sup>3/</sup></b>	<b>0,6</b>	<b>41</b>	<b>40</b>	<b>-0,9</b>	<b>-19,5</b>
<b>Banca Múltiple</b>	<b>55,4</b>	<b>3 494</b>	<b>3 585</b>	<b>2,6</b>	<b>14,3</b>
<b>Instituciones No Bancarias</b>	<b>40,5</b>	<b>2 586</b>	<b>2 621</b>	<b>1,3</b>	<b>2,2</b>
Financieras	9,1	586	590	0,6	0,9
Cajas Municipales	27,9	1 786	1 806	1,1	2,6
Cajas Rurales	3,5	213	224	5,3	1,8
Edpymes	0,0	1	1	-3,0	-23,6
<b>Total</b>	<b>100,0</b>	<b>6 355</b>	<b>6 474</b>	<b>1,9</b>	<b>7,7</b>
<b>Empresas</b>	<b>59,3</b>	<b>3 676</b>	<b>3 837</b>	<b>4,4</b>	<b>14,2</b>
<b>Personas</b>	<b>40,7</b>	<b>2 679</b>	<b>2 638</b>	<b>-1,5</b>	<b>-0,5</b>
Consumo	30,5	2 007	1 973	-1,7	-1,4
Hipotecario	10,3	672	665	-1,0	2,3
MN	97,5	6 171	6 314	2,3	7,9
ME	2,5	185	160	-13,5	2,3
ME (Mill. US\$)		56	48	-13,5	2,3

1/ Saldo evaluado con tipo de cambio fijo.

2/ Considera sólo los créditos de consumo e hipotecario.

3/ No considera los créditos a las demás empresas del sistema financiero

Fuente: SBS.

Elaboración: BCRP - Sucursal Huancayo. Departamento de Estudios Económicos.

<sup>2</sup> Los saldos de las cuentas expresadas en moneda extranjera se valúan a un tipo de cambio constante, a fin de aislar el efecto de la valuación cambiaria sobre los saldos en dicha moneda.

- En cuanto a la **composición del crédito**, el 59,3 por ciento se dirigió al segmento empresarial, el 30,5 por ciento para consumo, y el 10,3 por ciento restante al sector hipotecario. La Banca Múltiple otorgó el 55,4 por ciento del total prestado, seguido por las Instituciones No Bancarias (40,5 por ciento), Banco de la Nación (3,5 por ciento) y Agrobanco (0,6 por ciento).

**GRÁFICO Nº 5**  
**JUNÍN: CRECIMIENTO DEL CRÉDITO DIRECTO**  
 (Variación % respecto a similar mes del año anterior)

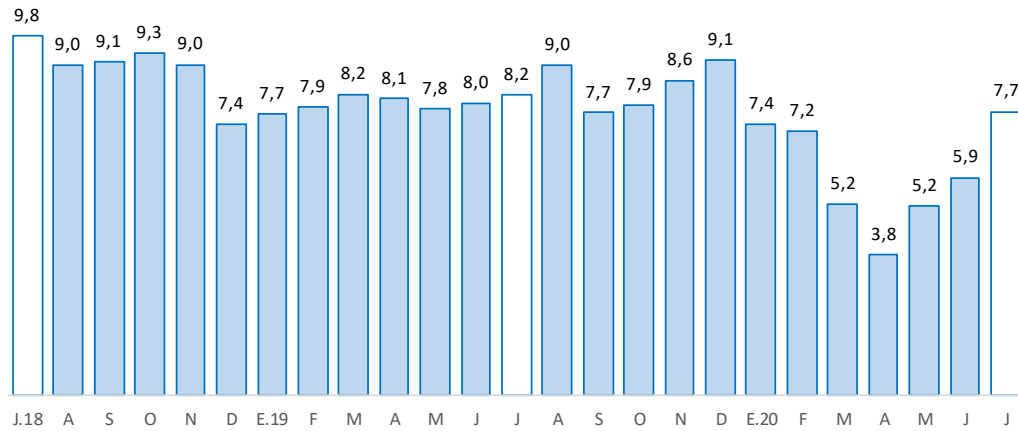

Fuente: SBS y AFP.

Elaboración: BCRP, Sucursal Huancayo. Departamento de Estudios Económicos.

- Por su parte, la **morosidad** en Junín, al término de junio, alcanzó 4,9 por ciento, menor en 0,6 de punto porcentual respecto de igual mes del año previo. Interanualmente, los mayores niveles de morosidad se registraron en Agrobanco (80,8 por ciento), Edpymes (25,8 por ciento) y Cajas Rurales (7,3 por ciento).

**GRÁFICO Nº 6**  
**JUNÍN: TASA DE MOROSIDAD 1/ 2/**  
 (Porcentaje)

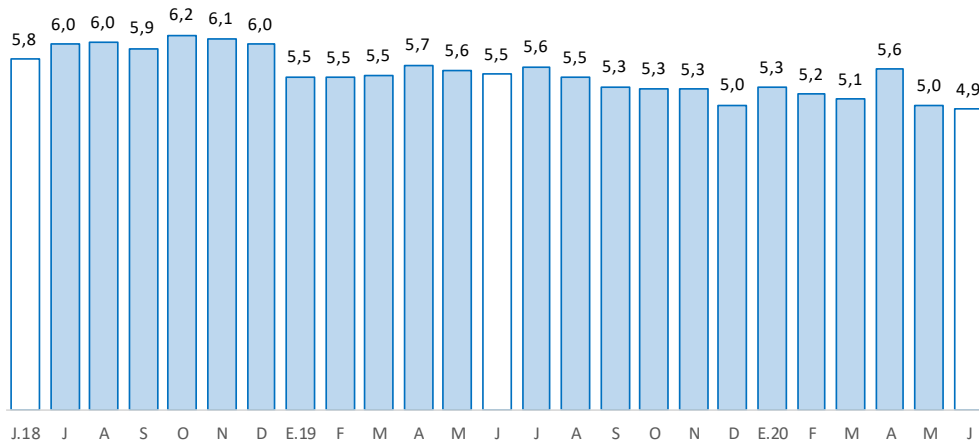

1/ Morosidad = (créditos vencidos + créditos en cobranza judicial) / colocaciones brutas.

2/ Preliminar

Fuente: SBS y AFP.

Elaboración: BCRP - Sucursal Huancayo. Departamento de Estudios Económicos.



## 2. Depósitos

- Al término de julio, los depósitos sumaron S/ 5 343 millones, expandiéndose en 29,6 por ciento respecto de igual mes del año anterior, y en 3,1 por ciento comparado al mes previo. El incremento interanual se debió a los mayores montos en depósitos a la vista (80,5 por ciento) y en ahorro (45,8 por ciento), sobresaliendo los incrementos observados en la Banca Múltiple (43,9 por ciento), Banco de la Nación (34,8 por ciento) y las Instituciones No Bancarias (11,9 por ciento).
- Respecto **al mes previo**, el aumento de 3,1 por ciento se explicó por los mayores depósitos en ahorro (9,5 por ciento más); en tanto que según entidades creció en la Banca Múltiple y las Instituciones No Bancarias.
- Según **composición**, en julio los depósitos en ahorro concentraron el 49,2 por ciento, seguido por los depósitos a plazo (32,6 por ciento) y a la vista (18,2 por ciento). La Banca Múltiple captó el 51,1 por ciento del total, seguido de las Instituciones No Bancarias (35,4 por ciento) y el Banco de la Nación (13,5 por ciento).
- Por **tipo de moneda**, durante julio, el 90,8 por ciento se captó en moneda nacional, creciendo interanualmente en 32,7 por ciento; y lo restante en moneda extranjera, aumentando en 5,2 por ciento.

**CUADRO Nº 8**  
**JUNÍN: DEPÓSITOS**  
(En millones de soles con tipo de cambio fijo)

	Estructura % Jul-20	Saldo en millones de soles		Tasa de crecimiento (%)	
		Jun-20	Jul-20	Mes	12 Meses
<b>Banco de la Nación</b>	<b>13,5</b>	<b>808</b>	<b>719</b>	<b>-11,0</b>	<b>34,8</b>
<b>Banca Múltiple</b>	<b>51,1</b>	<b>2 550</b>	<b>2 731</b>	<b>7,1</b>	<b>43,9</b>
<b>Instituciones No Bancarias</b>	<b>35,4</b>	<b>1 826</b>	<b>1 893</b>	<b>3,7</b>	<b>11,9</b>
Financieras	2,5	126	133	5,5	5,0
Cajas Municipales	30,6	1 587	1 636	3,1	12,5
Cajas Rurales	2,3	113	124	9,9	10,6
<b>TOTAL</b>	<b>100,0</b>	<b>5 184</b>	<b>5 343</b>	<b>3,1</b>	<b>29,6</b>
Vista	18,2	1 023	970	-5,2	80,5
Ahorro	49,2	2 403	2 631	9,5	45,8
A plazo	32,6	1 758	1 742	-0,9	-2,2
MN	90,8	4 697	4 853	3,3	32,7
ME	9,2	487	490	0,6	5,2
ME (Mill. US\$)		147	148	0,6	5,2

1/ Saldo evaluado con tipo de cambio fijo.

Fuente: SBS.

Elaboración: BCRP - Sucursal Huancayo. Departamento de Estudios Económicos.



**GRÁFICO Nº 7**  
**JUNÍN: CRECIMIENTO DE LOS DEPÓSITOS**  
 (Variación % respecto a similar mes del año anterior)

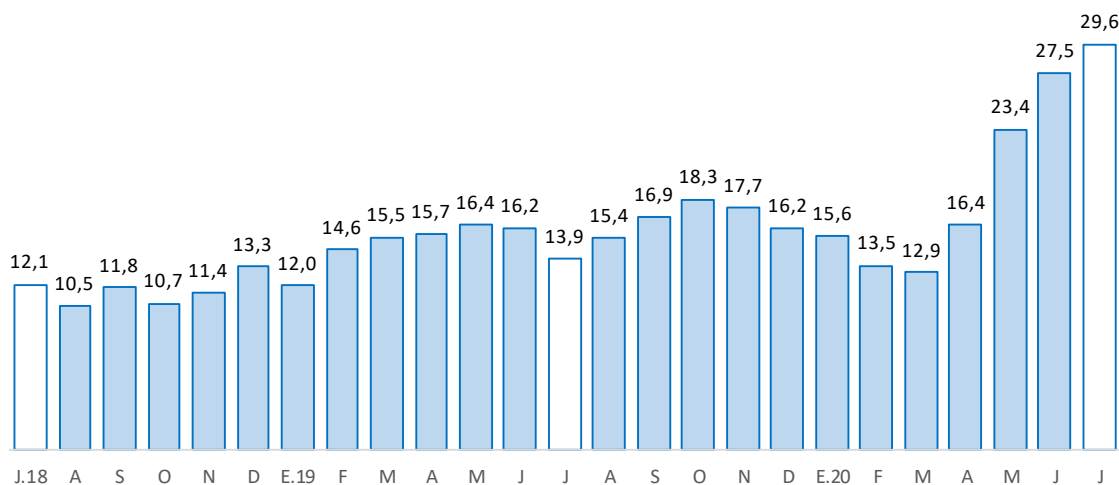

Fuente: SBS y AFP.

Elaboración: BCRP - Sucursal Huancayo. Departamento de Estudios Económicos

#### IV. EJECUCIÓN DEL PRESUPUESTO PÚBLICO

##### 1. Ejecución del Presupuesto Público

- La ejecución presupuestal del gasto corriente no financiero en Junín sumó S/ 347 millones en julio, superior en S/ 7 millones (0,3 por ciento de variación real) respecto de igual mes del año anterior, ante mayores gastos en el Gobierno Regional (S/ 12 millones más), por mayores gastos corrientes en remuneraciones (S/ 7 millones más) y compra de bienes y servicios (S/ 7 millones más).
- Entre enero y julio, sumó S/ 2 068 millones, superior en S/ 251 millones (11,8 por ciento más), debido a mayores montos devengados en los tres niveles de gobierno, principalmente en el Gobierno Nacional (S/ 185 millones más). El incremento se registró en las transferencias (gasto corriente) que efectuó el Gobierno Central en marzo (S/ 57 millones más), abril (S/ 92 millones más) y mayo (S/ 101 millones más) con el fin de hacer frente a la pandemia por el Covid-19.

**CUADRO Nº 9**  
**JUNÍN: EJECUCIÓN DEL PRESUPUESTO DE GASTOS CORRIENTES 1/**  
 (Millones de soles)

Estructura	Julio				Enero - Julio		
	2019	2019	2020	V% Real	2019	2020	V% Real
Gobierno Nacional	42,0	165	164	-2,4	814	999	20,5
Gobierno Regional	45,7	132	144	7,3	790	856	6,4
Gobiernos Locales	12,4	43	39	-10,9	213	214	-1,4
<b>Total</b>	<b>100,0</b>	<b>340</b>	<b>347</b>	<b>0,3</b>	<b>1 817</b>	<b>2 068</b>	<b>11,8</b>

1/ Preliminar. Información actualizada al 31 de julio de 2020

Fuente: MEF

Elaboración: BCRP - Sucursal Huancayo. Departamento de Estudios Económicos.

## 2. Ejecución del Presupuesto de Inversiones

- La inversión pública en julio alcanzó S/ 25 millones, inferior en S/ 85 millones (-77,5 por ciento de variación real), ante la suspensión de obras en los tres niveles de gobierno por el Estado de Emergencia que comenzó a mediados de marzo pasado.
- Entre enero y julio acumuló una ejecución de S/ 167 millones, inferior en S/ 270 millones (-62,3 por ciento en términos reales), ante menores montos devengados en los tres niveles de gobierno por la suspensión de obras desde mediados de marzo por el Covid-19, cayendo la inversión en marzo (-68,9 por ciento), abril (-87,7 por ciento), mayo (-79,3 por ciento), junio (-80,9 por ciento) y julio (-77,5 por ciento). En el conjunto de los tres niveles de gobierno, las principales reducciones se concentraron en transporte (S/ 114 millones menos), saneamiento (S/ 64 millones menos) y salud (S/ 40 millones menos), entre los principales.

**CUADRO Nº 10**  
**JUNÍN: EJECUCIÓN DEL PRESUPUESTO DE INVERSIONES 1/**  
(Millones de soles)

	Estructura 2019	Julio			Enero - Julio		
		2019	2020	V% Real	2019	2020	V% Real
Gobierno Nacional	23,2	26	6	-76,0	105	36	-66,1
Gobierno Regional	25,0	60	5	-92,2	131	44	-67,1
Gobiernos Locales	51,8	24	14	-42,8	202	88	-57,2
<b>Total</b>	<b>100,0</b>	<b>110</b>	<b>25</b>	<b>-77,5</b>	<b>438</b>	<b>167</b>	<b>-62,3</b>

1/ Preliminar. Información actualizada al 31 de julio de 2020

Fuente: MEF

Elaboración: BCRP - Sucursal Huancayo. Departamento de Estudios Económicos.

**GRÁFICO Nº 8**  
**JUNÍN: CRECIMIENTO DE LA EJECUCIÓN DEL PRESUPUESTO DE INVERSIONES**  
(Variación % real)

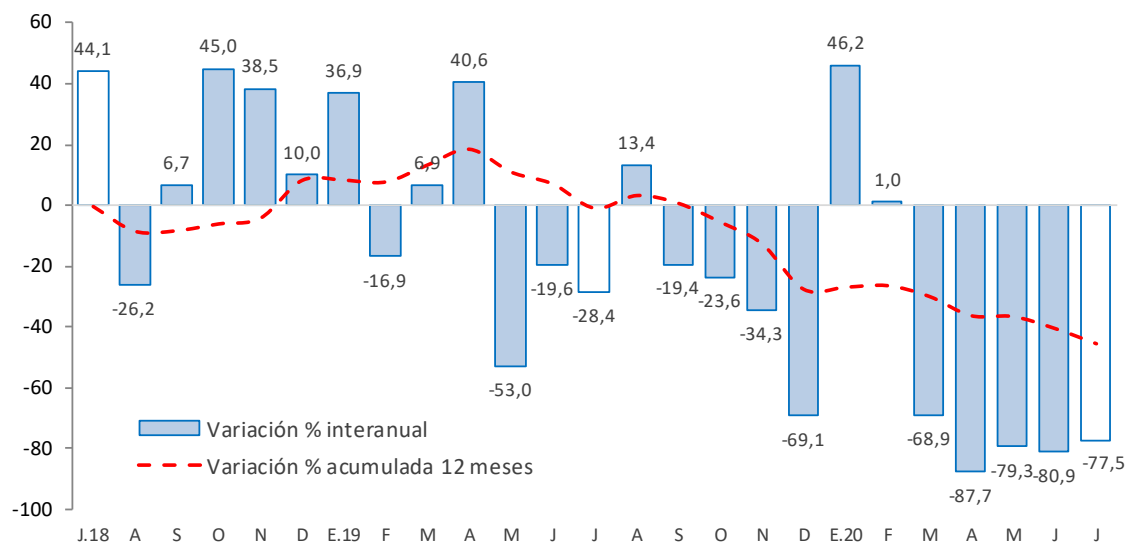

Fuente: MEF.

Elaboración: BCRP - Sucursal Huancayo. Departamento de Estudios Económicos.



- En cuanto a su avance presupuestal para inversiones, entre enero y julio 2020 se ejecutó en Junín el 12,1 por ciento de su Presupuesto Institucional Modificado (PIM), que llegó a totalizar S/ 1 380,6 millones. Los municipios sumaron un avance del 14,2 por ciento, seguido del Gobierno Regional (12,2 por ciento) y el Gobierno Nacional (8,9 por ciento).

### **Principales proyectos**

- Entre los principales proyectos que se ejecutaron en lo que va del año, destacaron en el Gobierno Nacional, “Reemplazo de 17 puentes en los corredores viales nacionales al interior de la región”, con S/ 7,7 millones devengados; “Instalación de banda ancha para la conectividad integral y desarrollo social de la región Junín”, con un gasto devengado de S/ 6,9 millones; y “Creación de servicios tecnológicos para la cadena productiva de café y cacao del sector agroindustrial en el VRAEM”, con S/ 1,6 millones devengados.
- En el Gobierno Regional, “Mejoramiento de la I.E. Mariscal Castilla, distrito de El Tambo - Huancayo”, con un gasto devengado de S/ 12,2 millones, y “Mejoramiento de los servicios de salud del hospital de apoyo Manuel Higa Arakaki, distrito de Satipo, provincia de Satipo”, con un gasto devengado de S/ 8,4 millones.
- En los gobiernos locales, “Mejoramiento y rehabilitación del servicio de transitabilidad de la carretera vecinal tramo Acolla - Tiwinza - Centro Arqueológico de Tunanmarca y Marco - Tunanmarca, provincia de Jauja”, con un gasto de S/ 4,5 millones; y “Mejoramiento de dos calles en la localidad de Huancani, distrito de Leonor Ordoñez - Jauja - Junín”, con un gasto de S/ 3,1 millones.

## V. ANEXOS



ANEXO 1

JUNÍN: PRODUCCIÓN AGROPECUARIA<sup>1/</sup>

(Toneladas métricas)

	2019						2020						
	JUL	AGO	SET	OCT	NOV	DIC	ENE	FEB	MAR	ABR	MAY	JUN	
<b>AGRÍCOLA</b>													<b>AGRÍCOLA</b>
<b>Consumo Interno</b>													<b>Consumo Interno</b>
Alcachofa	254	229	171	211	187	268	335	406	431	485	487	330	223
Arroz Cáscara	144	45	81	92	95	17	56	102	149	135	179	355	318
Arveja Grano Seco	56	0	0	0	0	0	0	0	0	4	512	956	55
Arveja Grano Verde	983	1 663	1 359	680	1 256	2 225	3 460	4 473	5 121	5 137	2 725	579	945
Cebada Grano	5 743	325	47	0	0	0	0	0	0	0	973	9 324	6 400
Cebolla	328	456	231	268	332	303	270	277	459	337	133	363	350
Espinaca	1 262	933	1 122	1 196	1 852	2 701	1 396	1 781	924	909	985	1 106	1 331
Frijol Grano Seco	1 179	414	318	247	114	260	326	298	373	241	221	467	933
Granadilla	1 137	1 007	1 092	892	842	858	736	963	1 017	916	952	1 031	1 021
Haba Grano Seco	167	3	0	0	0	0	0	0	0	0	876	2 054	251
Haba Grano Verde	318	311	331	334	461	1 025	1 536	2 599	4 120	5 906	3 356	393	401
Lechuga	781	555	875	649	972	1 383	1 116	824	488	534	542	650	612
Maíz Amiláceo	1 891	199	0	0	0	0	0	0	66	227	3 561	7 807	1 750
Maíz Choclo	14	46	213	105	0	298	1 307	6 812	21 561	37 445	24 907	0	21
Mandarina	10 767	7 339	4 334	1 360	606	802	800	1 743	2 652	5 496	9 419	11 918	10 893
Mashua	47	0	0	0	0	0	0	0	0	78	1 252	1 980	146
Naranja	32 433	25 761	21 244	22 556	23 788	21 335	20 051	23 466	24 407	22 568	27 650	33 169	33 374
Oca	92	0	0	0	0	0	0	0	25	134	1 209	1 973	330
Olluco	664	78	0	0	0	7	183	555	1 269	3 063	6 099	5 522	1 007
Palta	1 476	1 124	1 986	4 448	5 900	6 617	5 909	4 858	3 464	3 187	3 042	2 490	1 737
Papa	18 660	4 175	1 884	6 278	8 461	14 251	24 223	27 476	49 368	59 925	100 465	89 394	25 368
Papaya	666	623	791	953	1 045	1 258	947	873	929	972	993	901	783
Piña	32 385	31 037	31 174	32 163	37 568	41 243	41 927	40 330	40 046	37 556	37 635	35 998	31 292
Plátano	15 399	14 644	17 333	18 678	19 297	19 704	17 660	16 162	17 701	16 910	17 986	18 689	15 327
Quinua	770	22	0	0	0	0	0	0	0	0	581	2 234	1 354
Rocoto	294	255	243	232	252	254	229	225	255	272	381	421	378
Tangelo	3 023	1 788	1 552	1 074	1 116	1 598	2 755	4 947	6 314	6 454	5 531	5 273	3 124
Yuca	6 799	8 825	11 342	14 254	14 847	13 119	6 947	6 643	7 178	7 829	8 601	7 721	6 250
Trigo	2 806	53	0	0	0	0	0	0	0	0	133	3 714	2 619
Zanahoria	951	763	473	584	663	818	1 718	3 411	5 117	4 559	3 580	1 666	645
Zapallo	0	28	14	72	56	120	201	434	726	340	403	173	32
<b>Industriales y/o exportación</b>													<b>Industriales y/o exportación</b>
Cacao	3 807	2 497	1 801	1 085	760	647	545	762	2 226	3 284	4 377	4 536	4 197
Café	10 745	4 663	2	0	0	0	0	3 498	7 567	13 656	18 738	18 478	11 368
Jengibre (kion)	198	1 116	2 703	3 192	3 274	3 264	2 490	3 001	1 632	1 041	396	386	369
Maca	1 611	1 045	510	0	0	0	0	0	0	0	375	2 706	3 983
Maíz A. Duro	24	1 498	1 786	976	468	710	3 294	5 165	4 877	3 884	1 977	514	111
<b>PECUARIO</b>													<b>PECUARIO</b>
<b>Carne<sup>2/</sup></b>													<b>Carne<sup>2/</sup></b>
Ave	1 099	1 173	1 141	1 118	1 091	1 197	1 088	1 093	1 254	1 240	1 149	1 034	1 092
Ovino	696	678	689	688	689	734	647	652	565	458	489	565	627
Porcino	550	525	525	527	519	588	570	556	541	480	463	495	529
Vacuno	1 290	1 230	1 258	1 251	1 251	1 501	1 137	1 127	1 104	935	962	1 026	1 086
Caprino	9	10	8	8	9	12	7	7	7	7	7	8	7
Alpaca	53	53	50	49	48	62	49	50	49	33	36	40	49
Llama	45	43	41	40	41	63	39	40	35	29	33	33	39
Huevo	96	93	88	84	87	89	97	87	106	90	95	97	95
Leche	4 774	4 561	4 571	4 588	4 536	5 216	4 714	4 579	4 985	4 879	5 011	4 935	5 036
Lana	0	0	0	0	0	0	99	681	292	63	0	0	0

1/ Cifras preliminares.

2/ Peso de animal vivo.

Fuente: MINAGRI

Elaboración: BCRP - Sucursal Huancayo, Departamento de Estudios Económicos.



**ANEXO 2**

**JUNÍN: PRODUCCIÓN MINERA METÁLICA 1/**

(Contenido fino)

	2019						2020							
	JUL	AGO	SET	OCT	NOV	DIC	ENE	FEB	MAR	ABR	MAY	JUN	JUL	
Cobre (TMF)	15 840	18 910	15 317	18 178	18 627	23 267	11 807	16 390	9 979	16 719	13 652	15 508	15 535	Cobre (TMF)
Oro (Miles Oz. troy)	2	3	2	2	2	2	0	0	0	0	0	0	0	Oro (Miles Oz. troy)
Zinc (TMF)	23 569	26 171	22 976	25 480	23 766	23 907	16 692	18 792	9 943	3 848	4 931	15 116	17 699	Zinc (TMF)
Molibdeno (TMF)	24	39	31	43	23	30	20	39	36	137	112	26	80	Molibdeno (TMF)
Plata (Miles Oz. troy)	1 836	1 932	1 870	1 880	1 852	2 236	1 366	1 780	920	675	599	1 462	1 281	Plata (Miles Oz. troy)
Plomo (TMF)	3 901	3 731	4 026	3 585	3 594	4 140	3 134	3 333	1 953	0	431	2 565	3 117	Plomo (TMF)

1/ Cifras preliminares.

Fuente: INEI - MINEM

Elaboración: BCRP - Sucursal Huancayo. Departamento de Estudios Económicos.



ANEXO 3

JUNÍN: PRODUCCIÓN MANUFACTURERA<sup>1/</sup>  
(Índice)

	2018				2019									
	SET	OCT	NOV	DIC	ENE	FEB	MAR	ABR	MAY	JUN	JUL	AGO		SET
<b>I. Manufactura Primaria</b>	<b>0</b>	<b>0</b>	<b>0</b>	<b>0</b>	<b>0</b>	<b>0</b>	<b>0</b>	<b>0</b>	<b>0</b>	<b>0</b>	<b>0</b>	<b>0</b>	<b>0</b>	<b>I. Manufactura Primaria</b>
<b>Refinación de metales</b>	<b>0</b>	<b>0</b>	<b>0</b>	<b>0</b>	<b>0</b>	<b>0</b>	<b>0</b>	<b>0</b>	<b>0</b>	<b>0</b>	<b>0</b>	<b>0</b>	<b>0</b>	<b>Refinación de metales</b>
Cobre refinado	0	0	0	0	0	0	0	0	0	0	0	0	0	Cobre refinado
Plomo refinado	0	0	0	0	0	0	0	0	0	0	0	0	0	Plomo refinado
Zinc refinado	0	0	0	0	0	0	0	0	0	0	0	0	0	Zinc refinado
Plata refinada	0	0	0	0	0	0	0	0	0	0	0	0	0	Plata refinada
Zinc en polvo	0	0	0	0	0	0	0	0	0	0	0	0	0	Zinc en polvo
Trióxido de arsénico	-	-	-	-	-	-	-	-	-	-	-	-	-	Trióxido de arsénico
Bismuto	0	0	0	0	0	0	0	0	0	0	0	0	0	Bismuto
Otros <sup>2/</sup>	0	0	0	0	0	0	0	0	0	0	0	0	0	Otros <sup>2/</sup>
<b>II. Manufactura No Primaria</b>	<b>246</b>	<b>234</b>	<b>243</b>	<b>243</b>	<b>178</b>	<b>211</b>	<b>217</b>	<b>190</b>	<b>235</b>	<b>242</b>	<b>239</b>	<b>254</b>	<b>265</b>	<b>II. Manufactura No Primaria</b>
<b>A. Alimentos</b>	<b>304</b>	<b>254</b>	<b>339</b>	<b>294</b>	<b>262</b>	<b>407</b>	<b>420</b>	<b>267</b>	<b>376</b>	<b>307</b>	<b>363</b>	<b>378</b>	<b>358</b>	<b>A. Alimentos</b>
Condimentos	359	296	404	352	324	492	505	314	448	371	435	453	432	Condimentos
Galletas	122	115	122	100	55	123	136	110	137	92	120	125	112	Galletas
<b>B. Productos Químicos</b>	<b>1</b>	<b>1</b>	<b>1</b>	<b>1</b>	<b>0</b>	<b>1</b>	<b>1</b>	<b>1</b>	<b>0</b>	<b>0</b>	<b>0</b>	<b>0</b>	<b>0</b>	<b>B. Productos Químicos</b>
Plástico	25	25	25	25	19	25	26	23	20	14	19	14	13	Plástico
Acido sulfúrico	0	0	0	0	0	0	0	0	0	0	0	0	0	Acido sulfúrico
Sulfato de cobre	0	0	0	0	0	0	0	0	0	0	0	0	0	Sulfato de cobre
Sulfato de zinc	0	0	0	0	0	0	0	0	0	0	0	0	0	Sulfato de zinc
Otros	0	0	0	0	0	0	0	0	0	0	0	0	0	Otros
<b>C. Minerales No Metálicos</b>	<b>267</b>	<b>255</b>	<b>263</b>	<b>264</b>	<b>192</b>	<b>224</b>	<b>231</b>	<b>205</b>	<b>252</b>	<b>262</b>	<b>258</b>	<b>274</b>	<b>286</b>	<b>C. Minerales No Metálicos</b>
Cemento	267	255	263	264	192	224	231	205	252	262	258	274	286	Cemento
<b>Total</b>	<b>276</b>	<b>262</b>	<b>273</b>	<b>273</b>	<b>200</b>	<b>237</b>	<b>244</b>	<b>213</b>	<b>264</b>	<b>271</b>	<b>269</b>	<b>285</b>	<b>297</b>	<b>Total</b>

1/ Cifras preliminares.

2/ Oro, Selenio, Teluro, Arsénico y Antimonio.

Fuente: Empresas Manufactureras

Elaboración: BCRP - Sucursal Huancayo. Departamento de Estudios Económicos.



**ANEXO 4**

**JUNÍN: PRODUCCIÓN MANUFACTURERA<sup>1/</sup>**

(Variación porcentual real)

	2018				2019									
	SET	OCT	NOV	DIC	ENE	FEB	MAR	ABR	MAY	JUN	JUL	AGO		SET
<b>I. Manufactura Primaria</b>	-	-	-	-	-	-	-	-	-	-	-	-	-	<b>I. Manufactura Primaria</b>
<b>Refinación de metales</b>	-	-	-	-	-	-	-	-	-	-	-	-	-	<b>Refinación de metales</b>
Cobre refinado	-	-	-	-	-	-	-	-	-	-	-	-	-	Cobre refinado
Plomo refinado	-	-	-	-	-	-	-	-	-	-	-	-	-	Plomo refinado
Zinc refinado	-	-	-	-	-	-	-	-	-	-	-	-	-	Zinc refinado
Plata refinada	-	-	-	-	-	-	-	-	-	-	-	-	-	Plata refinada
Zinc en polvo	-	-	-	-	-	-	-	-	-	-	-	-	-	Zinc en polvo
Trióxido de arsénico	-	-	-	-	-	-	-	-	-	-	-	-	-	Trióxido de arsénico
Bismuto	-	-	-	-	-	-	-	-	-	-	-	-	-	Bismuto
Otros <sup>2/</sup>	-	-	-	-	-	-	-	-	-	-	-	-	-	Otros <sup>2/</sup>
<b>II. Manufactura No Primaria</b>	<b>-0,9</b>	<b>-3,9</b>	<b>1,1</b>	<b>18,1</b>	<b>-9,1</b>	<b>7,6</b>	<b>6,5</b>	<b>-3,3</b>	<b>9,7</b>	<b>16,8</b>	<b>14,6</b>	<b>-0,8</b>	<b>7,5</b>	<b>II. Manufactura No Primaria</b>
<b>A. Alimentos</b>	<b>1,5</b>	<b>-29,6</b>	<b>-5,4</b>	<b>31,1</b>	<b>108,3</b>	<b>33,4</b>	<b>16,3</b>	<b>-11,4</b>	<b>20,9</b>	<b>-9,9</b>	<b>4,1</b>	<b>8,4</b>	<b>17,7</b>	<b>A. Alimentos</b>
Condimentos	1,9	-31,6	-6,5	32,0	116,4	34,8	14,8	-11,8	21,5	-9,5	4,7	9,7	20,3	Condimentos
Galletas	-2,0	-6,0	9,2	21,4	20,2	16,4	39,2	-6,8	15,4	-14,4	-2,9	-4,8	-8,2	Galletas
<b>B. Productos Químicos</b>	<b>62,0</b>	<b>-38,5</b>	<b>122,2</b>	<b>2,5</b>	<b>20,0</b>	<b>33,3</b>	<b>6,3</b>	<b>10,3</b>	<b>18,2</b>	<b>-18,2</b>	<b>-50,0</b>	<b>-42,5</b>	<b>-48,1</b>	<b>B. Productos Químicos</b>
Plástico	62,0	-38,5	122,2	2,5	20,0	33,3	6,3	10,3	18,2	-18,2	-50,0	-42,5	-48,1	Plástico
Acido sulfúrico	-	-	-	-	-	-	-	-	-	-	-	-	-	Acido sulfúrico
Sulfato de cobre	-	-	-	-	-	-	-	-	-	-	-	-	-	Sulfato de cobre
Sulfato de zinc	-	-	-	-	-	-	-	-	-	-	-	-	-	Sulfato de zinc
Otros	-	-	-	-	-	-	-	-	-	-	-	-	-	Otros
<b>C. Minerales No Metálicos</b>	<b>-1,0</b>	<b>-2,8</b>	<b>1,3</b>	<b>17,7</b>	<b>-11,2</b>	<b>6,5</b>	<b>6,0</b>	<b>-3,0</b>	<b>9,3</b>	<b>18,0</b>	<b>15,1</b>	<b>-1,1</b>	<b>7,2</b>	<b>C. Minerales No Metálicos</b>
Cemento	-1,0	-2,8	1,3	17,7	-11,2	6,5	6,0	-3,0	9,3	18,0	15,1	-1,1	7,2	Cemento
<b>Total</b>	<b>-0,9</b>	<b>-3,9</b>	<b>1,1</b>	<b>18,1</b>	<b>-9,1</b>	<b>7,6</b>	<b>6,5</b>	<b>-3,3</b>	<b>9,7</b>	<b>16,8</b>	<b>14,6</b>	<b>-0,8</b>	<b>7,5</b>	<b>Total</b>

1/ Cifras preliminares.

2/ Oro, Selenio, Teluro, Arsénico y Antimonio.

Fuente: Empresas Manufactureras

Elaboración: BCRP - Sucursal Huancayo. Departamento de Estudios Económicos.



ANEXO 5

JUNÍN: EXPORTACIONES POR GRUPO DE PRODUCTOS<sup>1/</sup>

(Valores FOB en millones de US\$)

TIPO	2019						2020							TIPO
	JUL	AGO	SET	OCT	NOV	DIC	ENE	FEB	MAR	ABR	MAY	JUN	JUL	
<b>Productos Tradicionales</b>	<b>55</b>	<b>64</b>	<b>48</b>	<b>108</b>	<b>63</b>	<b>86</b>	<b>76</b>	<b>77</b>	<b>75</b>	<b>73</b>	<b>93</b>	<b>25</b>	<b>76</b>	<b>Productos Tradicionales</b>
Agrícolas	7	7	7	8	5	5	2	1	0	1	3	3	8	Agrícolas
Mineros <sup>2/</sup>	48	57	41	100	57	81	74	76	75	72	90	22	68	Mineros <sup>2/</sup>
<b>Productos No Tradicionales</b>	<b>7</b>	<b>8</b>	<b>6</b>	<b>6</b>	<b>7</b>	<b>5</b>	<b>5</b>	<b>7</b>	<b>8</b>	<b>4</b>	<b>6</b>	<b>8</b>	<b>8</b>	<b>Productos No Tradicionales</b>
Agropecuarios	6	6	6	6	6	5	5	7	8	4	6	8	8	Agropecuarios
Pesqueros	0	0	0	0	0	0	0	0	0	0	0	0	0	Pesqueros
Textiles	0	0	0	0	0	0	0	0	0	0	0	0	0	Textiles
Maderas y papeles	0	0	0	0	0	0	0	0	0	0	0	0	0	Maderas y papeles
Químicos	0	0	0	0	0	0	0	0	0	0	0	0	0	Químicos
Minerales no metálicos	0	0	0	0	0	0	0	0	0	0	0	0	0	Minerales no metálicos
Sidero-metalúrgicos y joyería	0	1	0	0	0	0	0	0	0	0	0	0	0	Sidero-metalúrgicos y joyería
Metal-mecánicos	0	0	0	0	0	0	0	0	0	0	0	0	0	Metal-mecánicos
Resto	0	0	0	0	0	0	0	0	0	0	0	0	0	Resto
<b>Total Exportaciones</b>	<b>62</b>	<b>72</b>	<b>54</b>	<b>114</b>	<b>70</b>	<b>91</b>	<b>82</b>	<b>84</b>	<b>83</b>	<b>77</b>	<b>99</b>	<b>33</b>	<b>84</b>	<b>Total Exportaciones</b>

1/ Cifras Preliminares.

2/ Incluye minerales refinados.

Fuente: SUNAT

Elaboración: BCRP - Sucursal Huancayo. Departamento de Estudios Económicos.



ANEXO 6

JUNÍN: EXPORTACIONES DE PRODUCTOS TRADICIONALES<sup>1/</sup>

(Valores FOB en millones de US\$)

TIPO	2019						2020							TIPO
	JUL	AGO	SET	OCT	NOV	DIC	ENE	FEB	MAR	ABR	MAY	JUN	JUL	
<b>Agrícolas</b>	<b>7</b>	<b>7</b>	<b>7</b>	<b>8</b>	<b>5</b>	<b>5</b>	<b>2</b>	<b>1</b>	<b>0</b>	<b>1</b>	<b>3</b>	<b>3</b>	<b>8</b>	<b>Agrícolas</b>
Café	7	7	7	8	5	5	2	1	0	1	3	3	8	Café
Volumen (TM)	2 226	2 611	2 410	2 639	1 880	1 599	807	499	124	329	963	1 215	2 931	Volumen (TM)
Resto	0	0	0	0	0	0	0	0	0	0	0	0	0	Resto
<b>Mineros</b>	<b>48</b>	<b>57</b>	<b>41</b>	<b>100</b>	<b>57</b>	<b>81</b>	<b>74</b>	<b>76</b>	<b>75</b>	<b>72</b>	<b>90</b>	<b>22</b>	<b>68</b>	<b>Mineros</b>
Cobre	43	48	31	94	49	66	67	64	70	70	88	19	58	Cobre
Volumen (TM)	39 018	44 966	28 981	89 069	45 836	58 237	54 540	58 371	63 796	71 905	87 963	15 303	46 670	Volumen (TM)
Zinc	2	3	4	5	3	7	2	2	3	1	1	1	2	Zinc
Volumen (TM)	4 401	5 602	10 794	10 448	5 065	15 738	11 955	12 846	14 294	8 006	8 486	4 837	8 262	Volumen (TM)
Plomo	0	0	0	0	0	4	3	7	1	0	0	0	6	Plomo
Volumen (TM)	0	0	0	0	0	1 823	1 393	3 467	605	0	0	0	2 818	Volumen (TM)
Plata	2	2	0	0	3	0	2	0	0	0	0	2	0	Plata
Volumen (TM)	667	664	0	0	828	0	808	0	0	0	0	816	0	Volumen (TM)
Oro	1	3	6	2	3	4	0	3	1	0	0	0	1	Oro
Metales menores	0	0	0	0	0	0	0	0	0	0	0	0	0	Metales menores
<b>Minerales refinados</b>	<b>0</b>	<b>0</b>	<b>0</b>	<b>0</b>	<b>0</b>	<b>0</b>	<b>0</b>	<b>0</b>	<b>0</b>	<b>0</b>	<b>0</b>	<b>0</b>	<b>0</b>	<b>Minerales refinados</b>
● Plomo refinado	0	0	0	0	0	0	0	0	0	0	0	0	0	● Plomo refinado
Volumen (TM)	0	0	0	0	0	0	0	0	0	0	0	0	0	Volumen (TM)
● Cobre refinado	0	0	0	0	0	0	0	0	0	0	0	0	0	● Cobre refinado
Volumen (TM)	189	0	0	0	0	0	0	0	0	0	0	0	0	Volumen (TM)
● Zinc refinado	0	0	0	0	0	0	0	0	0	0	0	0	0	● Zinc refinado
Volumen (TM)	0	0	0	0	0	0	0	0	0	0	0	0	0	Volumen (TM)
● Plata refinada	0	0	0	0	0	0	0	0	0	0	0	0	0	● Plata refinada
Volumen (TM)	0	0	0	0	0	0	0	0	0	0	0	0	0	Volumen (TM)
<b>Total Tradicionales</b>	<b>55</b>	<b>64</b>	<b>48</b>	<b>108</b>	<b>63</b>	<b>86</b>	<b>76</b>	<b>77</b>	<b>75</b>	<b>73</b>	<b>93</b>	<b>25</b>	<b>76</b>	<b>Total Tradicionales</b>

1/ Cifras Preliminares.

Fuente: SUNAT

Elaboración: BCRP - Sucursal Huancayo. Departamento de Estudios Económicos.





ANEXO 7

JUNÍN: EXPORTACIONES DE PRODUCTOS NO TRADICIONALES<sup>1/</sup>

(Valores FOB en millones de US\$)

TIPO	2019						2020							TIPO
	JUL	AGO	SET	OCT	NOV	DIC	ENE	FEB	MAR	ABR	MAY	JUN	JUL	
<b>Agropecuario</b>	<b>6</b>	<b>6</b>	<b>6</b>	<b>6</b>	<b>6</b>	<b>5</b>	<b>5</b>	<b>7</b>	<b>8</b>	<b>4</b>	<b>6</b>	<b>8</b>	<b>8</b>	<b>Agropecuario</b>
Alcachofa	0	0	0	0	0	0	0	0	0	0	0	0	0	Alcachofa
Cacao y derivados	1	0	1	0	1	0	0	0	0	0	1	0	0	Cacao y derivados
Cúrcuma	0	0	0	0	0	0	0	0	0	0	0	0	0	Cúrcuma
Habas	0	0	0	0	0	0	0	0	0	0	0	0	0	Habas
Hortalizas prep. o conservadas	0	0	0	0	0	0	0	0	0	0	0	0	0	Hortalizas prep. o conservadas
Jengibre (kion)	4	5	4	4	5	4	4	6	6	2	4	6	5	Jengibre (kion)
Maca	0	0	0	0	0	0	0	0	0	0	0	0	0	Maca
Maíz	0	0	0	0	0	0	0	0	0	0	0	0	0	Maíz
Musgos y líquenes para adornos	0	0	0	0	0	0	0	0	0	0	0	0	0	Musgos y líquenes para adornos
Naranja	0	1	0	0	0	0	0	0	0	0	0	0	0	Naranja
Papa	0	0	0	0	0	0	0	0	0	0	0	0	0	Papa
Piña	0	0	0	0	0	0	0	0	0	0	0	0	0	Piña
Resto	0	0	0	1	0	0	0	0	1	1	1	0	0	Resto
<b>Pesquero</b>	<b>0</b>	<b>0</b>	<b>0</b>	<b>0</b>	<b>0</b>	<b>0</b>	<b>0</b>	<b>0</b>	<b>0</b>	<b>0</b>	<b>0</b>	<b>0</b>	<b>0</b>	<b>Pesquero</b>
Trucha	0	0	0	0	0	0	0	0	0	0	0	0	0	Trucha
Resto	0	0	0	0	0	0	0	0	0	0	0	0	0	Resto
<b>Textil</b>	<b>0</b>	<b>0</b>	<b>0</b>	<b>0</b>	<b>0</b>	<b>0</b>	<b>0</b>	<b>0</b>	<b>0</b>	<b>0</b>	<b>0</b>	<b>0</b>	<b>0</b>	<b>Textil</b>
De algodón	0	0	0	0	0	0	0	0	0	0	0	0	0	De algodón
De fibras sintéticas o artificiales	0	0	0	0	0	0	0	0	0	0	0	0	0	De fibras sintéticas o artificiales
De lana o pelo fino	0	0	0	0	0	0	0	0	0	0	0	0	0	De lana o pelo fino
Resto	0	0	0	0	0	0	0	0	0	0	0	0	0	Resto
<b>Maderas y papeles</b>	<b>0</b>	<b>0</b>	<b>0</b>	<b>0</b>	<b>0</b>	<b>0</b>	<b>0</b>	<b>0</b>	<b>0</b>	<b>0</b>	<b>0</b>	<b>0</b>	<b>0</b>	<b>Maderas y papeles</b>
Madera aserrada	0	0	0	0	0	0	0	0	0	0	0	0	0	Madera aserrada
Resto	0	0	0	0	0	0	0	0	0	0	0	0	0	Resto
<b>Minerales no metálicos</b>	<b>0</b>	<b>0</b>	<b>0</b>	<b>0</b>	<b>0</b>	<b>0</b>	<b>0</b>	<b>0</b>	<b>0</b>	<b>0</b>	<b>0</b>	<b>0</b>	<b>0</b>	<b>Minerales no metálicos</b>
Marmol y travertino	0	0	0	0	0	0	0	0	0	0	0	0	0	Marmol y travertino
Resto	0	0	0	0	0	0	0	0	0	0	0	0	0	Resto
<b>Metal-mecánico</b>	<b>0</b>	<b>0</b>	<b>0</b>	<b>0</b>	<b>0</b>	<b>0</b>	<b>0</b>	<b>0</b>	<b>0</b>	<b>0</b>	<b>0</b>	<b>0</b>	<b>0</b>	<b>Metal-mecánico</b>
Químico	0	0	0	0	0	0	0	0	0	0	0	0	0	Químico
Sidero-metalúrgico y joyería	0	1	0	0	0	0	0	0	0	0	0	0	0	Sidero-metalúrgico y joyería
Resto de otros no tradicionales	0	0	0	0	0	0	0	0	0	0	0	0	0	Resto de otros no tradicionales
<b>Total No Tradicionales</b>	<b>7</b>	<b>8</b>	<b>6</b>	<b>6</b>	<b>7</b>	<b>5</b>	<b>5</b>	<b>7</b>	<b>8</b>	<b>4</b>	<b>6</b>	<b>8</b>	<b>8</b>	<b>Total No Tradicionales</b>

1/ Cifras Preliminares.

Fuente: SUNAT

Elaboración: BCRP - Sucursal Huancayo. Departamento de Estudios Económicos.



**ANEXO 8**

**JUNÍN: INGRESOS CORRIENTES DEL GOBIERNO CENTRAL**

(Millones de soles)

	2019						2020							
	JUL	AGO	SET	OCT	NOV	DIC	ENE	FEB	MAR	ABR	MAY	JUN	JUL	
<b>I. Ingresos Tributarios</b>	41	46	46	47	44	47	57	45	38	26	21	29	34	<b>I. Ingresos Tributarios</b>
<b>1. Impuesto a la Renta</b>	18	22	22	23	22	23	31	25	23	14	9	14	17	<b>1. Impuesto a la Renta</b>
Personas Naturales	6	7	6	7	6	8	9	7	8	6	4	4	6	Personas Naturales
Personas Jurídicas	11	14	16	16	16	15	21	18	14	7	5	8	8	Personas Jurídicas
Regularización	1	0	0	0	0	0	1	1	1	1	0	1	3	Regularización
<b>2. Impuesto a las Importaciones</b>	0	0	0	0	0	0	0	0	0	0	0	0	0	<b>2. Impuesto a las Importaciones</b>
<b>3. Impuesto General a las Ventas</b>	16	16	17	17	15	17	22	17	13	8	8	10	12	<b>3. Impuesto General a las Ventas</b>
<b>4. Imp. Selectivo al Consumo (ISC)</b>	0	0	0	0	0	0	0	0	0	0	0	0	0	<b>4. Imp. Selectivo al Consumo (ISC)</b>
<b>5. Otros Ingresos Tributarios</b>	7	8	6	7	7	6	4	3	2	4	4	5	5	<b>5. Otros Ingresos Tributarios</b>
<b>II. Ingresos No Tributarios</b>	1	1	2	2	1	2	1	1	0	0	0	0	2	<b>II. Ingresos No Tributarios</b>
<b>Total Ingresos ( I + II )</b>	42	47	48	49	46	48	58	47	38	26	21	29	36	<b>Total Ingresos ( I + II )</b>

Fuente: SUNAT

Elaboración: BCRP - Sucursal Huancayo. Departamento de Estudios Económicos.



**ANEXO 9**

**JUNÍN: EJECUCIÓN DEL PRESUPUESTO PÚBLICO DEL GOBIERNO NACIONAL 1/**

(Millones de soles)

	2019						2020							
	JUL	AGO	SET	OCT	NOV	DIC	ENE	FEB	MAR	ABR	MAY	JUN	JUL	
<b><u>I. GASTOS CORRIENTES</u></b>	<b>165</b>	<b>101</b>	<b>103</b>	<b>109</b>	<b>129</b>	<b>172</b>	<b>87</b>	<b>141</b>	<b>145</b>	<b>189</b>	<b>190</b>	<b>83</b>	<b>164</b>	<b><u>I. GASTOS CORRIENTES</u></b>
Remuneraciones	44	38	37	38	41	46	37	34	34	35	36	34	41	Remuneraciones
Bienes y servicios	22	27	21	28	31	67	24	26	19	14	19	19	25	Bienes y servicios
Transferencias 2/	98	36	44	43	57	59	27	82	93	140	135	30	98	Transferencias 2/
<b><u>II. GASTOS DE CAPITAL</u></b>	<b>33</b>	<b>24</b>	<b>14</b>	<b>14</b>	<b>22</b>	<b>40</b>	<b>12</b>	<b>7</b>	<b>48</b>	<b>3</b>	<b>3</b>	<b>2</b>	<b>16</b>	<b><u>II. GASTOS DE CAPITAL</u></b>
Formación bruta de capital	26	24	14	14	21	35	12	7	2	3	3	2	6	Formación bruta de capital
Otros gastos de capital3/	7	0	0	0	0	5	0	0	46	0	0	0	9	Otros gastos de capital3/
<b><u>III. GASTO NO FINANCIERO TOTAL (I+II)</u></b>	<b>198</b>	<b>125</b>	<b>116</b>	<b>123</b>	<b>151</b>	<b>212</b>	<b>99</b>	<b>148</b>	<b>193</b>	<b>192</b>	<b>193</b>	<b>86</b>	<b>179</b>	<b><u>III. GASTO NO FINANCIERO TOTAL (I+II)</u></b>

1/ Preliminar. Información actualizada al 31 de julio de 2020

2/ Incluye el pago de pensiones, donaciones y otros gastos corrientes.

3/ Incluye donaciones y transferencias.

Fuente: MEF

Elaboración: BCRP - Sucursal Huancayo. Departamento de Estudios Económicos.



**ANEXO 10**

**JUNÍN: EJECUCIÓN DEL PRESUPUESTO PÚBLICO DEL GOBIERNO REGIONAL 1/**

(Millones de soles)

	2019						2020							
	JUL	AGO	SET	OCT	NOV	DIC	ENE	FEB	MAR	ABR	MAY	JUN	JUL	
<b><u>I. GASTOS CORRIENTES</u></b>	<b>132</b>	<b>116</b>	<b>120</b>	<b>125</b>	<b>128</b>	<b>275</b>	<b>148</b>	<b>73</b>	<b>126</b>	<b>122</b>	<b>121</b>	<b>122</b>	<b>144</b>	<b><u>I. GASTOS CORRIENTES</u></b>
Remuneraciones	91	81	87	89	92	125	126	51	96	91	88	89	98	Remuneraciones
Bienes y servicios	26	23	22	25	25	71	8	12	19	20	23	23	33	Bienes y servicios
Transferencias 2/	14	12	11	11	11	79	13	10	10	11	10	10	13	Transferencias 2/
<b><u>II. GASTOS DE CAPITAL</u></b>	<b>60</b>	<b>51</b>	<b>20</b>	<b>61</b>	<b>37</b>	<b>-61</b>	<b>25</b>	<b>8</b>	<b>2</b>	<b>2</b>	<b>0</b>	<b>2</b>	<b>5</b>	<b><u>II. GASTOS DE CAPITAL</u></b>
Formación bruta de capital	60	51	9	61	37	-61	25	8	2	2	0	2	5	Formación bruta de capital
Otros gastos de capital3/	0	0	11	0	0	0	0	0	0	0	0	0	0	Otros gastos de capital3/
<b><u>III. GASTO NO FINANCIERO TOTAL (I+II)</u></b>	<b>192</b>	<b>167</b>	<b>140</b>	<b>187</b>	<b>166</b>	<b>214</b>	<b>173</b>	<b>81</b>	<b>128</b>	<b>124</b>	<b>121</b>	<b>124</b>	<b>149</b>	<b><u>III. GASTO NO FINANCIERO TOTAL (I+II)</u></b>

1/ Preliminar. Información actualizada al 31 de julio de 2020

2/ Incluye el pago de pensiones, donaciones y otros gastos corrientes.

3/ Incluye donaciones y transferencias.

Fuente: MEF

Elaboración: BCRP - Sucursal Huancayo. Departamento de Estudios Económicos.



ANEXO 11

JUNÍN: EJECUCIÓN DEL PRESUPUESTO PÚBLICO DE LOS GOBIERNOS LOCALES 1/

(Millones de soles)

	2019						2020							
	JUL	AGO	SET	OCT	NOV	DIC	ENE	FEB	MAR	ABR	MAY	JUN	JUL	
<b><u>I. GASTOS CORRIENTES</u></b>	<b>43</b>	<b>36</b>	<b>33</b>	<b>36</b>	<b>35</b>	<b>68</b>	<b>21</b>	<b>31</b>	<b>31</b>	<b>33</b>	<b>30</b>	<b>29</b>	<b>39</b>	<b><u>I. GASTOS CORRIENTES</u></b>
Remuneraciones	14	9	8	10	9	15	12	10	10	9	10	9	13	Remuneraciones
Bienes y servicios	25	22	21	22	20	38	7	18	19	22	18	17	22	Bienes y servicios
Transferencias 2/	4	5	4	5	6	15	1	3	2	2	2	4	5	Transferencias 2/
<b><u>II. GASTOS DE CAPITAL</u></b>	<b>25</b>	<b>36</b>	<b>70</b>	<b>28</b>	<b>37</b>	<b>102</b>	<b>11</b>	<b>27</b>	<b>15</b>	<b>4</b>	<b>7</b>	<b>9</b>	<b>15</b>	<b><u>II. GASTOS DE CAPITAL</u></b>
Formación bruta de capital	24	36	69	28	37	102	11	27	15	4	7	9	14	Formación bruta de capital
Otros gastos de capital3/	0	0	0	0	0	0	0	0	0	0	0	0	1	Otros gastos de capital3/
<b><u>III. GASTO NO FINANCIERO TOTAL (I+II)</u></b>	<b>68</b>	<b>72</b>	<b>103</b>	<b>65</b>	<b>72</b>	<b>170</b>	<b>32</b>	<b>58</b>	<b>46</b>	<b>37</b>	<b>37</b>	<b>38</b>	<b>55</b>	<b><u>III. GASTO NO FINANCIERO TOTAL (I+II)</u></b>

1/ Preliminar. Información actualizada al 31 de julio de 2020

2/ Incluye el pago de pensiones, donaciones y otros gastos corrientes.

3/ Incluye donaciones y transferencias.

Fuente: MEF

Elaboración: BCRP - Sucursal Huancayo. Departamento de Estudios Económicos.



**ANEXO 12**

**JUNÍN: MOROSIDAD <sup>1/</sup>**

(Porcentaje)

	2019							2020						
	JUN	JUL	AGO	SET	OCT	NOV	DIC	ENE	FEB	MAR	ABR	MAY	JUN	
<b>I. Banca Múltiple</b>	<b>5,5</b>	<b>5,6</b>	<b>5,4</b>	<b>5,3</b>	<b>5,3</b>	<b>5,2</b>	<b>5,1</b>	<b>5,4</b>	<b>5,3</b>	<b>5,3</b>	<b>5,8</b>	<b>4,8</b>	<b>4,7</b>	<b>I. Banca Múltiple</b>
<b>II. Instituciones No Bancarias</b>														<b>II. Instituciones No Bancarias</b>
Financieras	5,9	5,9	5,8	5,6	5,5	5,2	4,8	5,0	5,1	4,8	5,1	5,3	5,5	Financieras
Cajas Municipales	3,9	4,1	3,9	3,5	3,4	3,6	3,4	3,7	3,4	3,4	3,9	3,7	3,5	Cajas Municipales
Cajas Rurales	6,3	6,5	6,6	6,8	7,0	7,7	6,8	7,4	7,7	7,7	7,5	7,5	7,3	Cajas Rurales
Edpymes	9,1	9,0	10,4	10,2	8,8	10,7	9,0	9,5	10,8	11,4	11,6	12,2	25,8	Edpymes
<b>III. Entidades Estatales</b>														<b>III. Entidades Estatales</b>
Banco de la Nación <sup>1/</sup>	1,6	1,7	1,7	1,8	1,8	1,9	1,9	1,9	2,0	2,1	2,2	2,2	2,3	Banco de la Nación <sup>1/</sup>
Agrobanco <sup>2/</sup>	73,1	75,6	77,7	78,7	79,3	79,5	77,7	78,1	79,2	79,4	79,7	79,9	80,8	Agrobanco <sup>2/</sup>
<b>TOTAL</b>	<b>5,5</b>	<b>5,6</b>	<b>5,5</b>	<b>5,3</b>	<b>5,3</b>	<b>5,3</b>	<b>5,0</b>	<b>5,3</b>	<b>5,2</b>	<b>5,1</b>	<b>5,6</b>	<b>5,0</b>	<b>4,9</b>	<b>TOTAL</b>

1/ Considera sólo los créditos de consumo e hipotecario.

2/ No considera los créditos a las demás empresas del sistema financiero

Fuente: SBS.

Elaboración: BCRP - Sucursal Huancayo. Departamento de Estudios Económicos.

