

**BANCO CENTRAL DE RESERVA DEL PERÚ**  
SUCURSAL HUANCAYO



**JUNÍN: Síntesis de Actividad Económica**  
**Junio 2020<sup>1</sup>**

**Departamento de Estudios Económicos**

---

<sup>1</sup> En el presente informe participaron Francisco Callupe Casaño y Miguel Angel Campos Arias.

## ÍNDICE

	<i>Página</i>
<b>RESUMEN EJECUTIVO.....</b>	<b>3</b>
<b>I. ACTIVIDAD PRODUCTIVA.....</b>	<b>5</b>
1. Actividad primaria.....	5
1.1 Sector agropecuario .....	5
1.2 Sector minería .....	7
2. Otros indicadores sectoriales .....	8
2.1 Sector manufactura.....	8
2.2 Sector construcción.....	9
2.3 Arribos a los establecimientos de hospedaje .....	10
<b>II. SECTOR EXTERNO .....</b>	<b>11</b>
1. Exportaciones.....	11
<b>III. CRÉDITOS Y DEPÓSITOS .....</b>	<b>12</b>
1. Créditos .....	12
2. Depósitos.....	14
<b>IV. EJECUCIÓN DEL PRESUPUESTO PÚBLICO .....</b>	<b>15</b>
1. Ejecución del Presupuesto Público .....	15
2. Ejecución del Presupuesto de Inversiones .....	16
<b>V. ANEXOS .....</b>	<b>18</b>



## RESUMEN EJECUTIVO

---

### Principales hechos de importancia

- Durante junio, la actividad minera metálica observó una contracción de 15,4 por ciento, por efecto del Estado de Emergencia que inició a mediados de marzo, operando en el mes un mayor número de unidades mineras respecto de abril y mayo, la mayoría de ellas con una menor disponibilidad de personal y cumpliendo protocolos de bioseguridad. Contrariamente, el sector agropecuario registró un incremento de 5,7 por ciento en el mes, asociado a una mayor oferta agrícola (7,0 por ciento), principalmente con destino al mercado interno (11,6 por ciento).
- En cuanto a los otros indicadores de actividad económica en la región, por efecto del Estado de Emergencia por el COVID-19, se contrajo los despachos de cemento (-28,7 por ciento) y la inversión pública (-80,9 por ciento). Contrariamente, aumentó el crédito total (5,9 por ciento), el crédito para consumo (0,2 por ciento) y el crédito hipotecario (2,4 por ciento)

### Actividad primaria

- El **sector agropecuario** experimentó un incremento de 5,7 por ciento en el mes, debido a la mayor producción agrícola (7,0 por ciento) con destino al mercado interno (11,6 por ciento), destacando la mayor producción de papa (24,7 por ciento), por efecto de las mayores cosechas de la campaña grande, seguido de piña, naranja, plátano, palta y mandarina, por mejora en los rendimientos; mientras que la oferta pecuaria se contrajo en 9,6 por ciento en el mes, ante la menor producción de carnes de vacuno, ave, ovino y porcino. Entre enero y junio, el sector se redujo en 0,4 por ciento, asociado a la parte pecuaria (-9,4 por ciento).
- La **actividad minera metálica**, producto de la restringida actividad del sector por el Estado de Emergencia, se contrajo en 15,4 por ciento en el mes, al disminuir la oferta de cobre (-11,6 por ciento), zinc (-26,4 por ciento), molibdeno (-2,8 por ciento), plata (-7,1 por ciento) y plomo (-11,9 por ciento), además de la nula oferta de oro. Entre enero y junio disminuyó en 24,1 por ciento, explicado por la menor producción de todos los productos mineros metálicos, con excepción de molibdeno. En lo que va del año, la producción de cobre en Minera Chinalco (que representó el 97,1 por ciento del total regional) se redujo en 5,9 por ciento.

### Otros indicadores de actividad económica

- En junio, los **despachos locales de cemento** en Junín disminuyeron en 28,7 por ciento, recuperándose parcialmente luego de la contracción de 99,7 por ciento en abril y de 66,2 por ciento en mayo. El resultado se debió a la paralización de obras del sector público desde mediados de marzo con el inicio del Estado de Emergencia, mientras que la inversión privada mejoró en junio respecto de lo observado en abril y mayo, mediante la atención de actividades críticas como en la minería. Entre enero y junio se contrajo en 35,0 por ciento.
- Al término de junio, el **crédito directo total** en la región (S/ 6 355 millones, calculado con tipo de cambio fijo) creció en 5,9 por ciento respecto a similar mes del año pasado, explicado por los incrementos que se orientaron a las empresas (10,0 por ciento), ante los mayores montos colocados en la primera fase del Programa Reactiva Perú a un total de 2 473 empresas de Junín (reporte al 29 de mayo por el MEF). Evidenciando desaceleración, aumentó el crédito de consumo (0,2 por ciento) e hipotecario (2,4 por ciento).

- La **inversión pública** en junio (S/ 14 millones) se contrajo en S/ 58 millones en términos nominales (-80,9 por ciento en términos reales), respecto de su similar del año previo, como efecto del Estado de Emergencia desde mediados de marzo, suspendiéndose con ello las obras públicas en los tres niveles de gobierno, registrándose sólo regularizaciones de pagos de devengados por trabajos realizados en meses previos hasta la primera quincena de marzo. Entre enero y junio, la inversión pública totalizó S/ 142 millones, disminuyendo en S/ 186 millones (-57,2 por ciento de variación real), observándose la mayor contracción en el Gobierno Nacional y los municipios.

**CUADRO N° 1**  
**JUNÍN: OTROS INDICADORES DE ACTIVIDAD ECONÓMICA**  
(Variación % respecto a similar mes del año anterior)

	Ene.20	Feb.20	Mar.20	Abr.20	May.20	Jun.20
Despachos de cemento	↑ 13,3	↑ 17,8	↓ -43,3	↓ -99,7	↓ -66,2	↓ -28,7
Crédito total <sup>2/</sup>	↑ 7,4	↑ 7,2	↑ 5,2	↑ 3,8	↑ 5,2	↑ 5,9
Crédito de consumo <sup>2/</sup>	↑ 13,2	↑ 12,6	↑ 10,3	↑ 7,3	↑ 4,2	↑ 0,2
Crédito hipotecario <sup>2/</sup>	↑ 9,4	↑ 9,8	↑ 7,1	↑ 5,6	↑ 4,6	↑ 2,4
Inversión pública <sup>1/</sup>	↑ 46,2	↑ 1,0	↓ -68,9	↓ -87,7	↓ -79,3	↓ -80,9

1/ En términos reales.

2/ En términos nominales, con tipo de cambio fijo.

Fuentes: UNACEM, MINCETUR, SBS y AFP, MEF y empresas manufactureras.



## I. ACTIVIDAD PRODUCTIVA

### 1. Actividad primaria

#### 1.1 Sector agropecuario

- La actividad agropecuaria en junio creció en 5,7 por ciento, ante la mayor oferta agrícola con destino al mercado interno; en tanto que entre enero y junio se redujo levemente en 0,4 por ciento.

**CUADRO N° 2**  
**JUNÍN: SECTOR AGROPECUARIO 1/**  
(Miles de toneladas)

	Estructura <sup>2/</sup>		Junio			Enero - Junio			
	2019	2019	2020	Var%	Cont.%	2019	2020	Var%	Cont.%
<b>AGRÍCOLA <sup>2/</sup></b>	<b>85,7</b>			<b>7,0</b>	<b>6,5</b>			<b>0,7</b>	<b>0,6</b>
<b>Orientada al mercado interno <sup>2/</sup></b>	<b>52,0</b>			<b>11,6</b>	<b>5,4</b>			<b>2,6</b>	<b>1,3</b>
Papa	10,2	71,7	89,4	24,7	3,2	341,6	350,8	2,7	0,4
Piña	9,4	34,1	36,0	5,5	0,3	231,2	233,5	1,0	0,1
Naranja	7,4	31,3	33,2	6,0	0,3	150,8	151,3	0,3	0,0
Maíz Choclo	2,4	0,1	0,0	-100,0	0,0	74,5	92,0	23,5	0,9
Plátano	4,0	16,4	18,7	13,7	0,3	101,8	105,1	3,2	0,1
Palta	3,0	2,2	2,5	10,9	0,1	23,3	23,0	-1,3	0,0
Mandarina	2,4	11,7	11,9	1,7	0,1	32,5	32,0	-1,5	0,0
Arveja Grano Verde	1,3	0,6	0,6	-1,2	0,0	18,9	21,5	13,6	0,2
Tangelo	1,3	4,9	5,3	7,9	0,1	33,0	31,3	-5,1	-0,1
Yuca	2,3	8,2	7,7	-6,2	-0,1	51,5	44,9	-12,8	-0,2
<b>Orientada al mercado externo y agroindustria <sup>2/</sup></b>	<b>31,0</b>			<b>2,6</b>	<b>1,2</b>			<b>-1,9</b>	<b>-0,7</b>
Café	22,1	18,4	18,5	0,2	0,1	65,0	61,9	-4,7	-1,3
Cacao	7,4	4,2	4,5	7,5	0,6	15,0	15,7	5,1	0,3
Maíz A. Duro	0,9	0,4	0,5	46,2	0,0	19,6	19,7	0,5	0,0
Jengibre (kion)	0,4	0,2	0,4	120,6	0,0	3,4	8,9	161,5	0,2
<b>Pastos Forrajeros <sup>2/</sup></b>	<b>2,6</b>			<b>-1,2</b>	<b>0,0</b>			<b>-0,9</b>	<b>0,0</b>
<b>PECUARIO <sup>2/</sup></b>	<b>14,3</b>			<b>-9,6</b>	<b>-0,7</b>			<b>-9,4</b>	<b>-1,0</b>
Vacuno*	3,9	1,2	1,0	-17,5	-0,4	7,8	6,3	-19,8	-0,6
Ave*	3,0	1,0	1,0	-0,5	0,0	6,9	6,9	-0,4	0,0
Leche	2,7	4,9	4,9	1,5	0,0	28,9	29,1	0,5	0,0
Ovino*	2,3	0,7	0,6	-18,6	-0,2	4,0	3,4	-16,5	-0,3
Porcino*	1,3	0,6	0,5	-11,2	-0,1	3,2	3,1	-4,2	0,0
<b>TOTAL</b>	<b>100,0</b>			<b>5,7</b>	<b>5,7</b>			<b>-0,4</b>	<b>-0,4</b>

1/ Cifras preliminares.

2/ Calculado a precios de 2007.

\* Peso de animal vivo.

Fuente: MINAGRI

Elaboración: BCRP - Sucursal Huancayo. Departamento de Estudios Económicos.

- El sub sector agrícola observó incremento de 7,0 por ciento en el mes, producto de la mayor oferta para al mercado interno (11,6 por ciento), destacando la mayor producción de papa (24,7 por ciento), por efecto de las mayores cosechas de la campaña grande, seguido de piña, naranja, plátano, palta y mandarina, ante la mejora de los rendimientos; mientras que la oferta agrícola para el sector externo y/o agroindustria se expandió en 2,6 por ciento, principalmente por cacao (7,5 por ciento), maíz amarillo duro (46,2 por ciento) y por jengibre o kion (120,6 por ciento), ante la mayor demanda local y externa durante el Estado de Emergencia por sus propiedades medicinales. Entre enero y junio, el sub sector creció en 0,7 por ciento, asociado principalmente a la mayor producción con destino al mercado interno (2,6 por ciento), ante la mayor oferta de maíz



choclo, papa, plátano, arveja verde, piña, haba grano verde y naranja; mientras que la oferta para el mercado externo y/o agroindustria se redujo en 1,9 por ciento, principalmente por café.

- La producción pecuaria se redujo en 9,6 por ciento durante junio, debido a la menor producción de carnes de vacuno, ovino, porcino, alpaca, ave y caprino, además de huevo, ante una menor demanda por la nula actividad de restaurantes y pollerías desde la segunda quincena de marzo, abril, mayo y junio (Estado de Emergencia). Entre enero y junio, se contrajo en 9,4 por ciento, afectado por la menor oferta de lana, huevo y todas las carnes.
- En cuanto a las siembras, en el acumulado de agosto a junio de la campaña 2019-2020 alcanzó 110 069 hectáreas, inferior en 729 hectáreas (-0,7 por ciento) respecto a su similar de la campaña anterior, ante el registro de menor instalación de cultivos transitorios (373 hectáreas menos), de los permanentes o semi permanentes (187 hectáreas menos) y por pastos (169 hectáreas menos), destacando las reducciones en trigo, cebada grano, papa, maíz amiláceo, maíz choclo, cacao y pastos, principalmente por las fuertes lluvias en diciembre; y durante el Estado de Emergencia, por bajos precios, menor demanda y mayores costos de transporte local.

**CUADRO N° 3**  
**JUNÍN: SUPERFICIE SEMBRADA 1/**  
(Hectáreas)

	Campaña Agrícola 2/		Variación	
	2018-19	2019-20	Absoluta	Porcentual
<b>Transitorios</b>	<b>92 982</b>	<b>92 609</b>	<b>-373</b>	<b>-0,4</b>
Papa	24 309	23 864	-445	-1,8
Cebada Grano	9 266	8 750	-516	-5,6
Yuca	7 983	8 639	656	8,2
Maíz Amiláceo	8 002	7 689	-313	-3,9
Maíz Choclo	7 538	7 366	-172	-2,3
Maíz A. Duro	6 033	6 004	-29	-0,5
Frijol Grano Seco	4 362	4 330	-32	-0,7
Arveja Grano Verde	4 114	4 105	-9	-0,2
Trigo	3 890	3 052	-838	-21,5
Haba Grano Verde	2 559	2 706	147	5,7
Olluco	2 285	2 452	167	7,3
Quinua	1 942	2 222	280	14,4
Resto	10 699	11 430	731	6,8
<b>Permanentes y Semi</b>				
<b>Permanentes</b>	<b>10 974</b>	<b>10 787</b>	<b>-187</b>	<b>-1,7</b>
Plátano	3 416	3 617	201	5,9
Piña	2 903	3 332	429	14,8
Cacao	2 633	2 057	-576	-21,9
Naranja	350	348	-2	-0,6
Palta	206	247	41	19,9
Papaya	181	247	66	36,5
Resto	1 285	939	-346	-26,9
<b>Pastos Forrajeros</b>	<b>6 842</b>	<b>6 673</b>	<b>-169</b>	<b>-2,5</b>
<b>TOTAL</b>	<b>110 798</b>	<b>110 069</b>	<b>-729</b>	<b>-0,7</b>

1/ Cifras preliminares.

2/ De agosto a junio

Fuente: DRA Junín.

Elaboración: BCRP - Sucursal Huancayo. Departamento de Estudios Económicos.



## 1.2 Sector minería

- La actividad minera metálica, producto de la restringida actividad del sector por el Estado de Emergencia, se contrajo en 15,4 por ciento en el mes, al disminuir la oferta de cobre (-11,6 por ciento), zinc (-26,4 por ciento), molibdeno (-2,8 por ciento), plata (-7,1 por ciento) y plomo (-11,9 por ciento), además de la nula oferta de oro. Respecto de mayo, en junio operaron un mayor número de unidades mineras, pero con menor personal a lo normal.
- Entre enero y junio se contrajo en 24,1 por ciento, explicado por la menor producción de todos los productos mineros metálicos, con excepción de molibdeno que aumentó por mejora en la ley de extracción. De acuerdo a su contribución, la mayor contracción se observó en zinc (-46,8 por ciento). En lo que va del año, la producción de cobre en Minera Chinalco (que representó el 97,1 por ciento del total regional) se redujo en 5,9 por ciento.

**CUADRO N° 4**  
**JUNÍN: SECTOR MINERÍA 1/**  
(Variación % real respecto a similar periodo del año anterior)

	Estructura <sup>2/</sup>		Junio			Enero - Junio			
	2019	2019	2020	Var. %	Contrib. %	2019	2020	Var. %	Contrib. %
Cobre (TMF)	53,5	17 545	15 508	-11,6	-6,7	93 576	84 055	-10,2	-5,4
Oro (Miles Oz. troy)	0,7	1	0	-100,0	-0,5	11	0	-100,0	-0,7
Zinc (TMF)	28,6	20 527	15 116	-26,4	-7,0	130 387	69 321	-46,8	-13,7
Molibdeno (TMF)	0,8	27	26	-2,8	0,0	93	370	296,7	1,7
Plata (Miles Oz. troy)	12,4	1 573	1 462	-7,1	-0,8	10 004	6 803	-32,0	-4,0
Plomo (TMF)	3,9	2 912	2 565	-11,9	-0,4	22 468	11 416	-49,2	-2,0
<b>Total <sup>1/2/</sup></b>	<b>100,0</b>			<b>-15,4</b>	<b>-15,4</b>			<b>-24,1</b>	<b>-24,1</b>

1/ Cifras preliminares.

2/ A precios de 2007.

Fuente: INEI - MINEM

Elaboración: BCRP - Sucursal Huancayo. Departamento de Estudios Económicos.

**GRÁFICO N° 1**  
**JUNÍN: CRECIMIENTO DE LA PRODUCCIÓN MINERA**  
(Variación % real respecto a similar mes del año anterior)

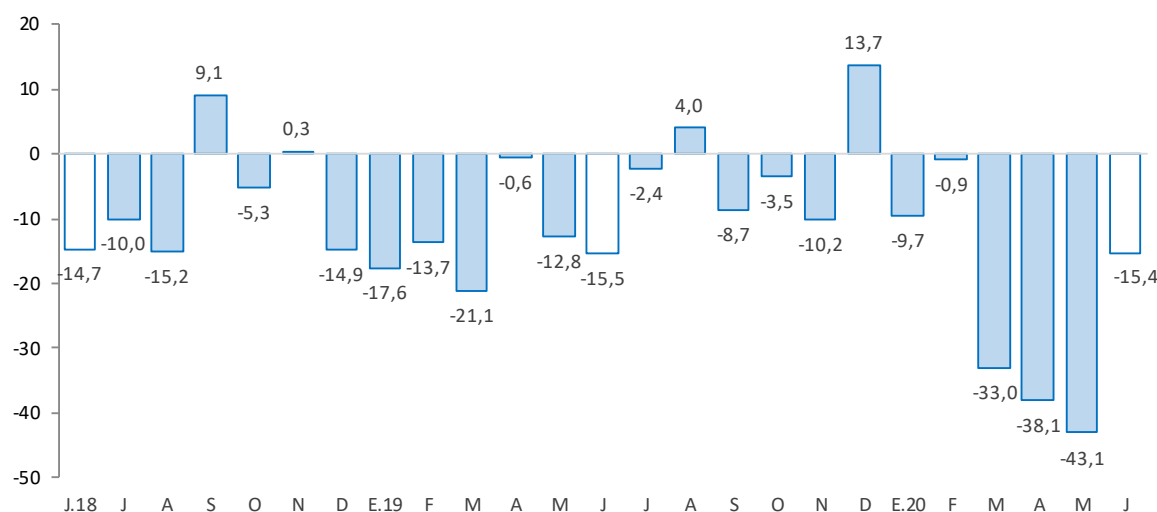

Fuente: MINEM.

Elaboración: BCRP - Sucursal Huancayo. Departamento de Estudios Económicos.

## 2. Otros indicadores sectoriales

### 2.1 Sector manufactura

- Al término del mes de setiembre, el indicador de la actividad manufacturera creció en 7,5 por ciento, ante la mayor oferta de la manufactura no primaria, toda vez que el sub sector primario fue nulo (debido a la paralización en el complejo metalúrgico de La Oroya).
- En la **manufactura no primaria**, el aumento de 7,5 por ciento en setiembre se relacionó a la mayor producción de cemento (Tarma) y de alimentos (condimentos). Entre enero y setiembre creció en 5,5 por ciento, asociado principalmente a cemento y alimentos.

**CUADRO N° 5**  
**JUNÍN: SECTOR MANUFACTURA 1/**  
(Variación % real respecto a similar periodo del año anterior)

	Estructura 2018	Setiembre 2019		Enero - Setiembre 2019	
		Var. %	Contribución %	Var. %	Contribución %
<b>I. Manufactura Primaria</b>	<b>0,0</b>	-	-	-	-
<b>Refinación de metales</b>	<b>0,0</b>	-	-	-	-
Cobre refinado	0,0	-	-	-	-
Plomo refinado	0,0	-	-	-	-
Zinc refinado	0,0	-	-	-	-
Plata refinada	0,0	-	-	-	-
Zinc en polvo	0,0	-	-	-	-
Trióxido de arsénico	0,0	-	-	-	-
Bismuto	0,0	-	-	-	-
Otros <sup>2/</sup>	0,0	-	-	-	-
<b>II. Manufactura No Primaria</b>	<b>100,0</b>	<b>7,5</b>	<b>7,5</b>	<b>5,5</b>	<b>5,5</b>
<b>A. Alimentos</b>	<b>3,7</b>	<b>17,7</b>	<b>0,6</b>	<b>14,3</b>	<b>0,5</b>
Condimentos	3,4	20,3	0,6	15,2	0,5
Galletas	0,3	-8,2	0,0	4,1	0,0
<b>B. Productos Químicos</b>	<b>0,0</b>	<b>-48,1</b>	<b>0,0</b>	<b>-14,0</b>	<b>0,0</b>
Plástico	0,0	-48,1	0,0	-14,0	0,0
Acido sulfúrico	0,0	-	-	-	-
Sulfato de cobre	0,0	-	-	-	-
Sulfato de zinc	0,0	-	-	-	-
Otros	0,0	-	-	-	-
<b>C. Minerales No Metálicos</b>	<b>96,3</b>	<b>7,2</b>	<b>7,0</b>	<b>5,2</b>	<b>5,0</b>
Cemento	96,3	7,2	7,0	5,2	5,0
<b>Total</b>	<b>100,0</b>	<b>7,5</b>	<b>7,5</b>	<b>5,5</b>	<b>5,5</b>

1/ Cifras preliminares.

2/ Oro, Selenio, Teluro, Arsénico y Antimonio.

Fuente: Empresas Manufactureras

Elaboración: BCRP - Sucursal Huancayo. Departamento de Estudios Económicos.





**GRÁFICO N° 2**  
**JUNÍN: CRECIMIENTO DE LA MANUFACTURA NO PRIMARIA**  
 (Variación % real respecto a similar mes del año anterior)

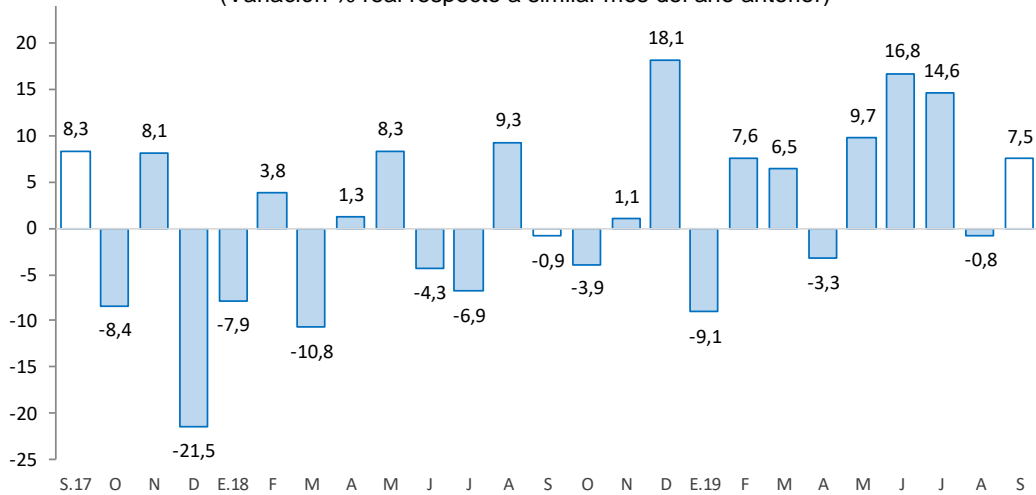

Fuente: Empresas Manufactureras  
 Elaboración: BCRP - Sucursal Huancayo. Departamento de Estudios Económicos.

## 2.2 Sector construcción

- Los despachos locales de cemento en Junín disminuyeron en 28,7 por ciento en junio, recuperándose parcialmente luego de la contracción de 99,7 por ciento en abril y de 66,2 por ciento en mayo. El resultado se debió a la paralización de obras del sector público desde mediados de marzo con el inicio del Estado de Emergencia, mientras que la inversión privada mejoró en junio respecto de lo observado en abril y mayo, mediante la atención de actividades críticas como para la minería.

**GRÁFICO N° 3**  
**JUNÍN: CRECIMIENTO DE LOS DESPACHOS DE CEMENTO**  
 (Variación % real respecto a similar mes del año anterior)

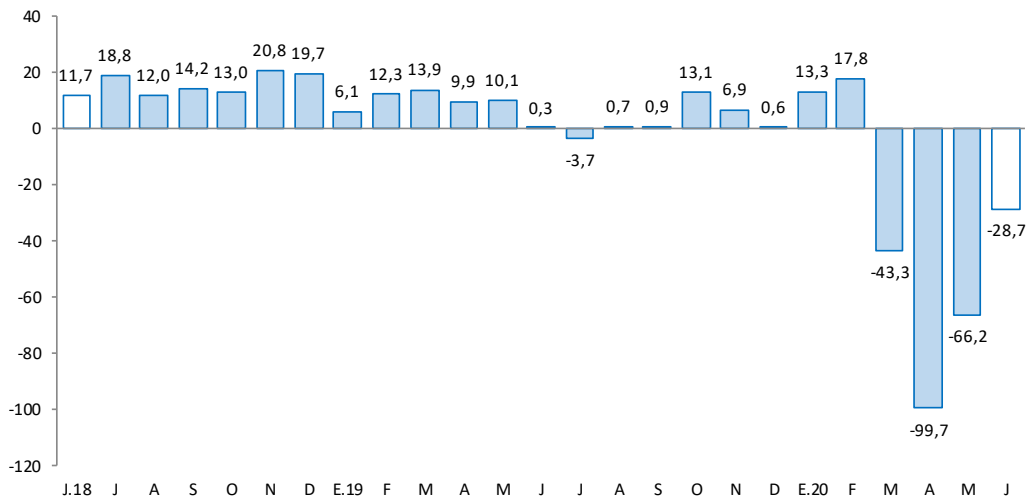

Fuente: UNACEM.  
 Elaboración: BCRP - Sucursal Huancayo. Departamento de Estudios Económicos.



- Entre enero y junio se contrajo en 35,0 por ciento, asociado a la caída de los despachos en marzo (-43,3 por ciento), abril (-99,7 por ciento), mayo (-66,2 por ciento) y junio (-28,7 por ciento), por efecto del Estado de Emergencia desde mediados de marzo, paralizándose principalmente la ejecución de obras públicas en los tres niveles de gobierno.

### 2.3 Arribos a los establecimientos de hospedaje

- Al término del mes de diciembre pasado, el número de arribos y pernoctaciones a los establecimientos de hospedaje aumentaron en 3,5 y 5,5 por ciento, respectivamente, explicado en ambos casos por las mayores visitas de nacionales.
- Entre enero y diciembre 2019, el número de arribos (1 482,9 miles) y pernoctaciones (1 754,4 miles) aumentaron en 7,3 y 6,8 por ciento, respectivamente, explicado en ambos casos por la mayor afluencia durante enero, abril, junio, julio, agosto, setiembre y octubre, principalmente hacia el Valle del Mantaro en enero, por festividades de la Huaconada en el distrito de Mito (Concepción); en abril por la Semana Santa (Valle del Mantaro, Tarma y Selva Central); en junio por las festividades de las Cruces de Junio; en julio por Fiestas Patrias; y entre agosto y setiembre, por festividades de Santiago y Virgen de Cocharcas.
- Entre enero y diciembre 2019, del total de arribos, el 99,3 por ciento fueron nacionales, de los cuales el 46 por ciento procedió del propio departamento, seguido de Lima Metropolitana (29 por ciento), Lima provincias (5 por ciento) y Huancavelica (5 por ciento); mientras que, de los 9,9 miles de visitantes extranjeros, el 21 por ciento provino de los Estados Unidos, seguido de Venezuela (21 por ciento), Argentina (7 por ciento) y Colombia (7 por ciento), entre los principales.

**GRÁFICO N° 4**  
**JUNÍN: CRECIMIENTO DE ARRIBOS A ESTABLECIMIENTOS DE HOSPEDAJE**  
 (Variación %)

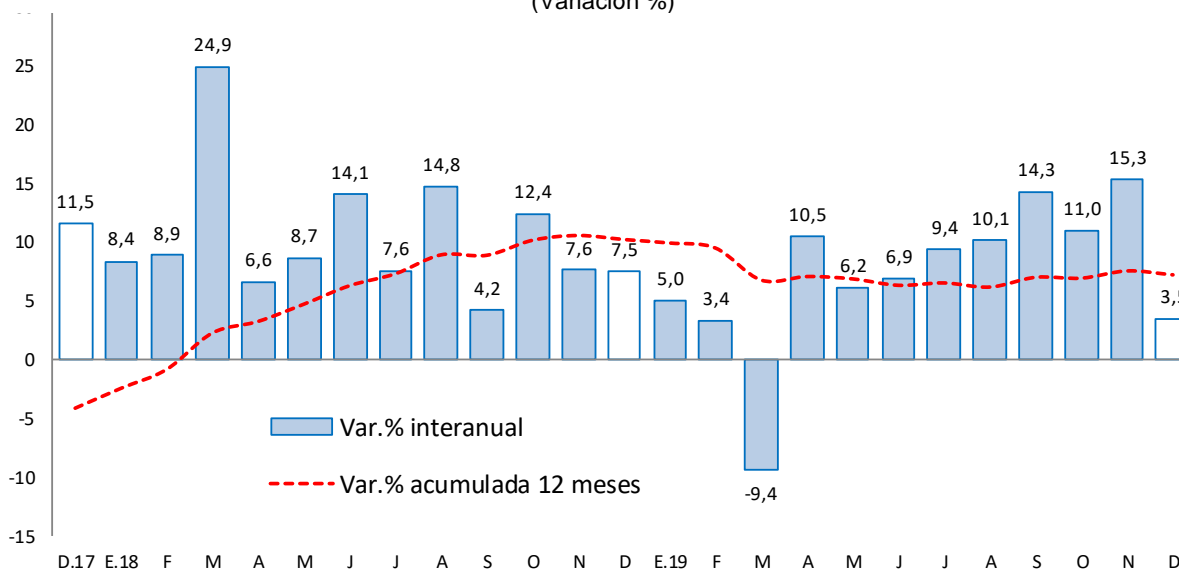

Fuente: MINCETUR

Elaboración: BCRP - Sucursal Huancayo. Departamento de Estudios Económicos.



## II. SECTOR EXTERNO

### 1. Exportaciones

- En junio, las exportaciones de Junín totalizaron US\$ 34 millones, inferior en US\$ 32 millones (48,5 por ciento menos), respecto a similar mes del año previo, como efecto de menores envíos de **productos tradicionales** en US\$ 36 millones; no obstante, el incremento de los **no tradicionales** en US\$ 4 millones. En el primer caso, se explicó por los menores envíos de concentrados mineros de cobre (US\$ 23 millones menos), zinc (US\$ 12 millones menos) y plomo (US\$ 1 millón menos), además de café (US\$ 1 millón menos). En los No Tradicionales, el incremento se explicó por los envíos de jengibre o kion (US\$ 3 millones más), ante su mayor demanda externa entre marzo y junio, como producto para ayudar a reforzar el sistema inmunológico.

**CUADRO N° 6**  
**JUNÍN: EXPORTACIONES POR GRUPO DE PRODUCTOS 1/**  
(Valor FOB en millones de US\$)

TIPO	Estructura % 2018	Junio			Enero - Junio		
		2019	2020	Var. %	2019	2020	Var. %
<b>Productos Tradicionales</b>	<b>94,8</b>	<b>61</b>	<b>25</b>	<b>-58,9</b>	<b>415</b>	<b>420</b>	<b>1,1</b>
Agrícolas	4,7	4	3	-14,6	13	12	-8,6
Mineros <sup>2/</sup>	90,0	57	22	-62,0	402	408	1,4
<b>Productos No Tradicionales</b>	<b>5,2</b>	<b>4</b>	<b>8</b>	<b>102,4</b>	<b>14</b>	<b>40</b>	<b>183,3</b>
Agropecuarios	4,9	4	7	80,8	13	37	177,1
Pesqueros	0,0	0	1	-	0	2	-
Textiles	0,1	0	0	-59,2	0	0	-2,8
Maderas y papeles	0,2	0	0	-	0	0	12,1
Químicos	0,0	0	0	-74,9	0	0	-93,8
Minerales no metálicos	0,0	0	0	-	0	0	-1,6
Sidero-metalúrgicos y joyería	0,0	0	0	-	0	0	-
Metal-mecánicos	0,0	0	0	3 428,8	0	0	132,5
Resto	0,0	0	0	-94,0	0	0	-55,7
<b>Total Exportaciones</b>	<b>100,0</b>	<b>65</b>	<b>34</b>	<b>-48,5</b>	<b>429</b>	<b>460</b>	<b>7,1</b>

1/ Cifras Preliminares.

2/ Incluye minerales refinados.

Fuente: SUNAT

Elaboración: BCRP - Sucursal Huancayo. Departamento de Estudios Económicos.

- Entre enero y junio, los envíos totalizaron US\$ 460 millones, superior en US\$ 30 millones (7,1 por ciento más), respecto a su similar del año anterior, como efecto de la mayor demanda de **productos tradicionales** (US\$ 5 millones más), seguido de los **no tradicionales** (US\$ 26 millones más). En el primer caso, destacó el aumento de cobre (US\$ 35 millones más), plomo (US\$ 4 millones más) y plata (US\$ 1 millón más); mientras que en el segundo caso se relacionó a los envíos de jengibre o kion (US\$ 19 millones más), seguido de cacao, maíz y piña.
- Entre enero y junio, los mayores envíos se destinaron principalmente al continente asiático (82,8 por ciento del total regional), sobresaliendo China (50,1 por ciento), Corea del Sur (22,4 por ciento) y Taiwan (6,9 por ciento), seguido de Canadá (5,1 por ciento) y Estados Unidos (5,0 por ciento), entre los principales. Según productos, las ventas de cobre significaron el 82 por ciento del total, seguido de jengibre (6 por ciento), café (3 por ciento), concentrados de zinc (2 por ciento) y concentrados de plomo (2 por ciento), entre los principales.



### III. CRÉDITOS Y DEPÓSITOS <sup>2</sup>

#### 1. Créditos

- Los créditos en Junín durante junio (S/ 6 355 millones) registraron un incremento de 5,9 por ciento comparado a igual mes del año previo, y en 1,7 por ciento respecto al mes anterior. El incremento interanual se explicó por mayores montos otorgados en créditos para empresas (10,0 por ciento), ante los mayores montos colocados en la primera fase del Programa Reactiva Perú a un total de 2 473 empresas de Junín (reporte al 29 de mayo por el MEF). Evidenciando desaceleración, aumentó el crédito de consumo (0,2 por ciento) e hipotecario (2,4 por ciento). Por instituciones, los principales aumentos se observaron en la Banca Múltiple (12,1 por ciento) y las Instituciones No Bancarias (0,5 por ciento), disminuyendo en Agrobanco (-20,7 por ciento) y Banco de la Nación (-9,3 por ciento).
- Respecto al mes previo**, el incremento de 1,7 por ciento se asoció a mayores colocaciones destinadas para empresas (4,4 por ciento), aun cuando se contrajo en los destinados para el segmento consumo (-2,2 por ciento) e hipotecario (-0,5 por ciento). Por instituciones, creció en la Banca Múltiple (3,6 por ciento).
- Por **tipo de moneda**, durante junio, el 97,1 por ciento se otorgó en moneda nacional, los que interanualmente crecieron en 5,9 por ciento, mientras que en moneda extranjera (con 2,9 por ciento de aporte) aumentó en 7,6 por ciento.

**CUADRO N° 7**  
**JUNÍN: CRÉDITO DIRECTO**  
(En millones de soles con tipo de cambio fijo)

	Estructura %	Saldo en millones de soles		Tasa de crecimiento (%)	
		Jun-20	May-20	Jun-20	Mes
<b>Banco de la Nación<sup>2/</sup></b>	<b>3,7</b>	<b>239</b>	<b>234</b>	<b>-2,1</b>	<b>-9,3</b>
<b>Agrobanco<sup>3/</sup></b>	<b>0,6</b>	<b>42</b>	<b>41</b>	<b>-1,7</b>	<b>-20,7</b>
<b>Banca Múltiple</b>	<b>55,0</b>	<b>3 374</b>	<b>3 494</b>	<b>3,6</b>	<b>12,1</b>
<b>Instituciones No Bancarias</b>	<b>40,7</b>	<b>2 596</b>	<b>2 586</b>	<b>-0,4</b>	<b>0,5</b>
Financieras	9,2	583	586	0,5	-0,1
Cajas Municipales	28,1	1 797	1 786	-0,6	1,3
Cajas Rurales	3,4	214	213	-0,4	-3,8
Edpymes	0,0	1	1	-7,0	-24,9
<b>Total</b>	<b>100,0</b>	<b>6 250</b>	<b>6 355</b>	<b>1,7</b>	<b>5,9</b>
<b>Empresas</b>	<b>57,8</b>	<b>3 523</b>	<b>3 676</b>	<b>4,4</b>	<b>10,0</b>
<b>Personas</b>	<b>42,2</b>	<b>2 728</b>	<b>2 679</b>	<b>-1,8</b>	<b>0,8</b>
Consumo	31,6	2 053	2 007	-2,2	0,2
Hipotecario	10,6	675	672	-0,5	2,4
MN	97,1	6 077	6 171	1,5	5,9
ME	2,9	174	185	6,4	7,6
ME (Mill. US\$)		52	56	6,4	7,6

1/ Saldo evaluado con tipo de cambio fijo.

2/ Considera sólo los créditos de consumo e hipotecario.

3/ No considera los créditos a las demás empresas del sistema financiero

Fuente: SBS.

Elaboración: BCRP - Sucursal Huancayo. Departamento de Estudios Económicos.

<sup>2</sup> Los saldos de las cuentas expresadas en moneda extranjera se valúan a un tipo de cambio constante, a fin de aislar el efecto de la valuación cambiaria sobre los saldos en dicha moneda.

- En cuanto a la **composición del crédito**, el 57,8 por ciento se dirigió al segmento empresarial, el 31,6 por ciento para consumo, y el 10,6 por ciento restante al sector hipotecario. La Banca Múltiple otorgó el 55,0 por ciento del total prestado, seguido por las Instituciones No Bancarias (40,7 por ciento), Banco de la Nación (3,7 por ciento) y Agrobanco (0,6 por ciento).

**GRÁFICO Nº 5**  
**JUNÍN: CRECIMIENTO DEL CRÉDITO DIRECTO**  
 (Variación % respecto a similar mes del año anterior)

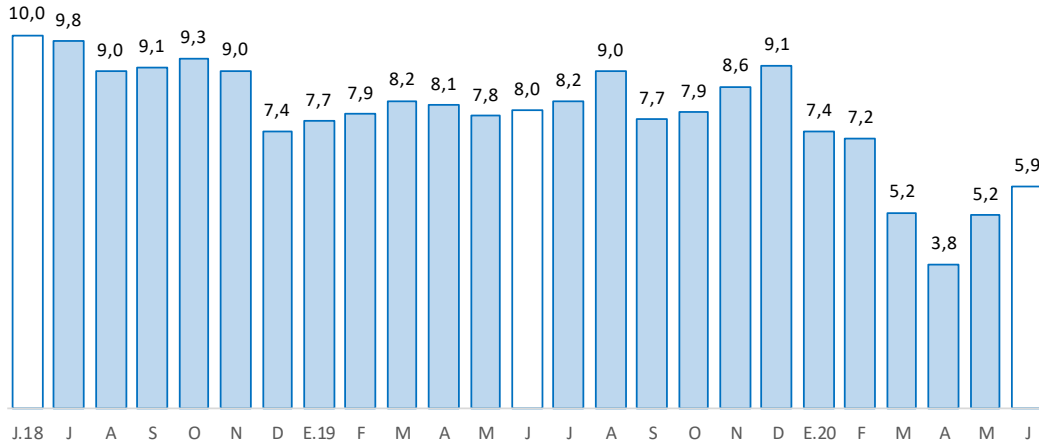

Fuente: SBS y AFP.  
 Elaboración: BCRP, Sucursal Huancayo. Departamento de Estudios Económicos.

- Por su parte, la **morosidad** en Junín, al término de mayo pasado, alcanzó 5,0 por ciento, menor en 0,6 de punto porcentual respecto de igual mes del año previo. Interanualmente, los mayores niveles de morosidad se registraron en Agrobanco (79,9 por ciento), Edpymes (12,2 por ciento) y Cajas Rurales (7,5 por ciento).

**GRÁFICO Nº 6**  
**JUNÍN: TASA DE MOROSIDAD 1/ 2/**  
 (Porcentaje)

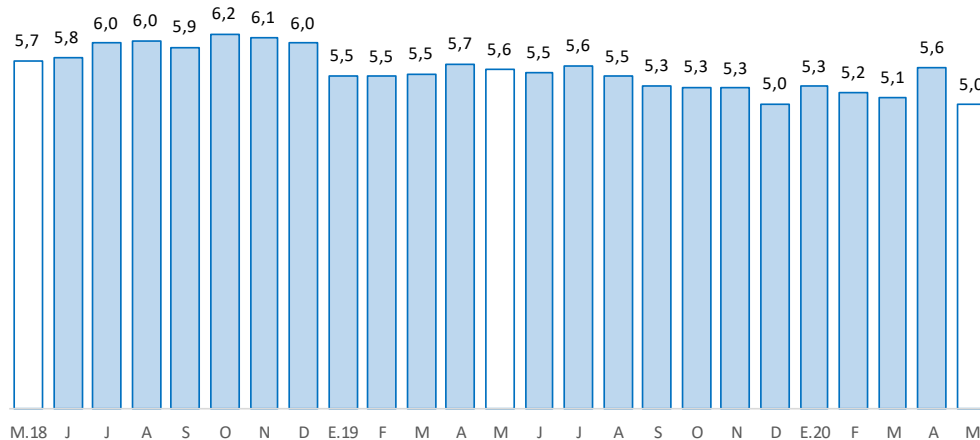

1/ Morosidad = (créditos vencidos + créditos en cobranza judicial) / colocaciones brutas.  
 2/ Preliminar  
 Fuente: SBS y AFP.  
 Elaboración: BCRP - Sucursal Huancayo. Departamento de Estudios Económicos.



## 2. Depósitos

- Al término de junio, los depósitos sumaron S/ 5 184 millones, expandiéndose en 27,5 por ciento respecto de igual mes del año anterior, y en 3,0 por ciento comparado al mes previo. El incremento interanual se debió a los mayores montos en depósitos a la vista (87,0 por ciento) y en ahorro (39,2 por ciento), sobresaliendo los incrementos observados en Banco de la Nación (51,3 por ciento), Banca Múltiple (36,2 por ciento) y las Instituciones No Bancarias (9,9 por ciento).
- Respecto **al mes previo**, el aumento de 3,0 por ciento se explicó por los depósitos a la vista (8,5 por ciento) y en ahorro (4,9 por ciento); en tanto que según entidades creció en la Banca Múltiple, Instituciones No Bancarias y Banco de la Nación.
- Según **composición**, en junio los depósitos en ahorro concentraron el 46,4 por ciento, seguido por los depósitos a plazo (33,9 por ciento) y a la vista (19,7 por ciento). La Banca Múltiple captó el 49,2 por ciento del total, seguido de las Instituciones No Bancarias (35,2 por ciento) y el Banco de la Nación (15,6 por ciento).
- Por **tipo de moneda**, durante junio, el 90,6 por ciento se captó en moneda nacional, creciendo interanualmente en 29,8 por ciento; y lo restante en moneda extranjera, aumentando en 8,3 por ciento.

**CUADRO Nº 8**  
**JUNÍN: DEPÓSITOS**  
(En millones de soles con tipo de cambio fijo)

	Estructura % Jun-20	Saldo en millones de soles		Tasa de crecimiento (%)	
		May-20	Jun-20	Mes	12 Meses
<b>Banco de la Nación</b>	<b>15,6</b>	<b>735</b>	<b>808</b>	<b>9,9</b>	<b>51,3</b>
<b>Banca Múltiple</b>	<b>49,2</b>	<b>2 495</b>	<b>2 550</b>	<b>2,2</b>	<b>36,2</b>
<b>Instituciones No Bancarias</b>	<b>35,2</b>	<b>1 802</b>	<b>1 826</b>	<b>1,3</b>	<b>9,9</b>
Financieras	2,4	124	126	1,5	2,1
Cajas Municipales	30,6	1 563	1 587	1,5	11,5
Cajas Rurales	2,2	115	113	-2,0	-1,7
<b>TOTAL</b>	<b>100,0</b>	<b>5 032</b>	<b>5 184</b>	<b>3,0</b>	<b>27,5</b>
Vista	19,7	943	1 023	8,5	87,0
Ahorro	46,4	2 290	2 403	4,9	39,2
A plazo	33,9	1 799	1 758	-2,3	-2,0
MN	90,6	4 546	4 697	3,3	29,8
ME	9,4	486	487	0,1	8,3
ME (Mill. US\$)		147	147	0,1	8,3

1/ Saldo evaluado con tipo de cambio fijo.

Fuente: SBS.

Elaboración: BCRP - Sucursal Huancayo. Departamento de Estudios Económicos.

**GRÁFICO N° 7**  
**JUNÍN: CRECIMIENTO DE LOS DEPÓSITOS**  
 (Variación % respecto a similar mes del año anterior)

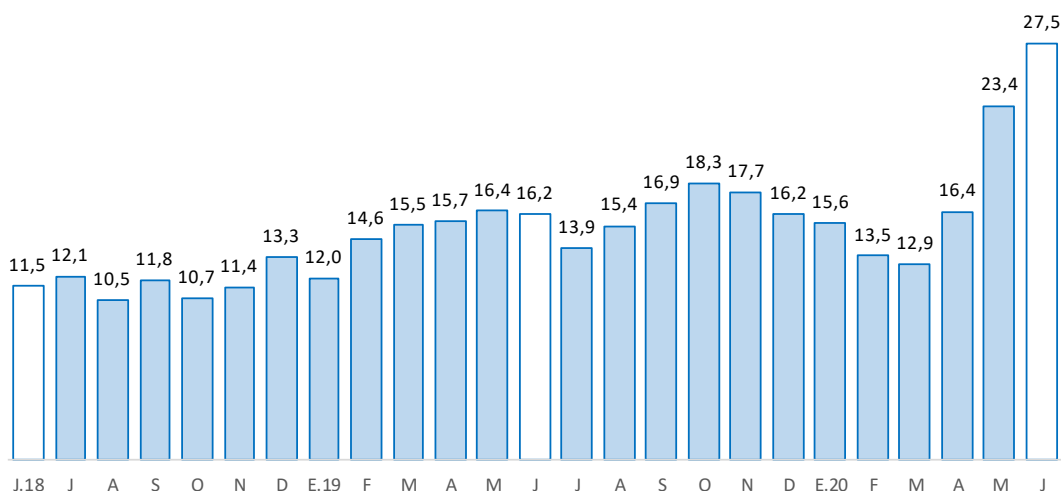

Fuente: SBS y AFP.

Elaboración: BCRP - Sucursal Huancayo. Departamento de Estudios Económicos

#### IV. EJECUCIÓN DEL PRESUPUESTO PÚBLICO

##### 1. Ejecución del Presupuesto Público

- La ejecución presupuestal del gasto corriente no financiero en Junín sumó S/ 234 millones en junio, inferior en S/ 23 millones (-10,2 por ciento de variación real) respecto de igual mes del año anterior, ante menores gastos en el Gobierno Nacional (S/ 23 millones menos) por inferiores transferencias (S/ 15 millones menos).
- Entre enero y junio, sumó S/ 1 721 millones, superior en S/ 243 millones (14,4 por ciento más), debido a mayores montos devengados en los tres niveles de gobierno, principalmente en el Gobierno Nacional (S/ 186 millones más). El incremento se registró las transferencias que efectuó el Gobierno Central en marzo (S/ 57 millones más), abril (S/ 92 millones más) y mayo (S/ 101 millones más) con el fin de hacer frente a la pandemia por el COVID-19.

**CUADRO N° 9**  
**JUNÍN: EJECUCIÓN DEL PRESUPUESTO DE GASTOS CORRIENTES /1**  
 (Millones de soles)

Estructura	Junio				Enero - Junio		
	2019	2019	2020	V% Real	2019	2020	V% Real
Gobierno Nacional	42,0	106	83	-22,6	649	835	26,2
Gobierno Regional	45,7	120	122	-0,2	658	711	6,2
Gobiernos Locales	12,4	31	29	-7,0	170	174	1,1
<b>Total</b>	<b>100,0</b>	<b>257</b>	<b>234</b>	<b>-10,2</b>	<b>1 477</b>	<b>1 721</b>	<b>14,4</b>

1/ Preliminar. Información actualizada al 30 de junio de 2020

Fuente: MEF

Elaboración: BCRP - Sucursal Huancayo. Departamento de Estudios Económicos.



## 2. Ejecución del Presupuesto de Inversiones

- La inversión pública en junio alcanzó S/ 14 millones, inferior en S/ 58 millones (-80,9 por ciento de variación real), ante la suspensión de obras en los tres niveles de gobierno por el Estado de Emergencia que comenzó a mediados de marzo, registrándose en junio regularización de montos devengados por valorizaciones realizadas en los meses previos.
- Entre enero y junio acumuló una ejecución de S/ 142 millones, inferior en S/ 186 millones (-57,2 por ciento en términos reales), ante menores montos devengados en los tres niveles de gobierno por la suspensión de obras desde mediados de marzo por el COVID-19, cayendo la inversión en marzo (-68,9 por ciento), abril (-87,7 por ciento), mayo (-79,3 por ciento) y junio (-80,9 por ciento). En el conjunto de los tres niveles de gobierno, las principales reducciones se concentraron en saneamiento (S/ 62 millones menos), transporte (S/ 56 millones menos) y educación (S/ 27 millones menos), entre los principales.

**CUADRO Nº 10**  
**JUNÍN: EJECUCIÓN DEL PRESUPUESTO DE INVERSIONES 1/**  
(Millones de soles)

	Estructura 2019	Junio			Enero - Junio		
		2019	2020	V% Real	2019	2020	V% Real
Gobierno Nacional	23,2	16	2	-86,5	78	30	-62,8
Gobierno Regional	25,0	9	2	-73,0	72	39	-46,3
Gobiernos Locales	51,8	48	9	-80,5	178	74	-59,2
<b>Total</b>	<b>100,0</b>	<b>73</b>	<b>14</b>	<b>-80,9</b>	<b>328</b>	<b>142</b>	<b>-57,2</b>

1/ Preliminar. Información actualizada al 30 de junio de 2020

Fuente: MEF

Elaboración: BCRP - Sucursal Huancayo. Departamento de Estudios Económicos.

**GRÁFICO Nº 8**  
**JUNÍN: CRECIMIENTO DE LA EJECUCIÓN DEL PRESUPUESTO DE INVERSIONES**  
(Variación % real)

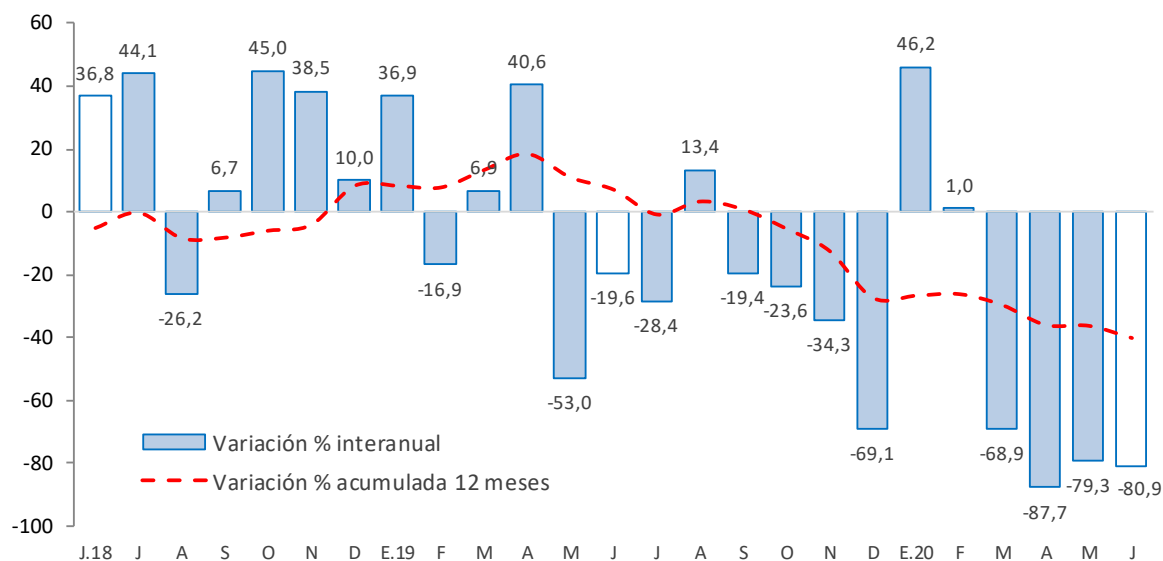

Fuente: MEF.

Elaboración: BCRP - Sucursal Huancayo. Departamento de Estudios Económicos.



- En cuanto a su avance presupuestal, entre enero y junio 2020 se ejecutó en Junín el 10,4 por ciento de su Presupuesto Institucional Modificado (PIM), que llegó a totalizar S/ 1 362,0 millones. Los municipios sumaron un avance del 12,2 por ciento, seguido del Gobierno Regional (10,9 por ciento) y el Gobierno Nacional (7,3 por ciento).

### **Principales proyectos**

- Entre los principales proyectos que se ejecutaron en lo que va del año, destacaron en el Gobierno Nacional, el “Reemplazo de 17 puentes en los corredores viales nacionales al interior de la región”, con S/ 7,7 millones devengados; la “Instalación de banda ancha para la conectividad integral y desarrollo social de la región Junín”, con un gasto devengado de S/ 6,9 millones; y la “Instalación de los servicios de protección de áreas agrícolas de las comunidades nativas de Santa Rosa de Ubiriki - Shintoriato - Churingaveni- Shankivironi - San Antonio de Zutziq - Bajo Orito, margen izquierda y derecha del río Perene, distrito de Perene, provincia de Chanchamayo”, con S/ 1,3 millones devengados.
- En el Gobierno Regional, el “Mejoramiento de la I.E. Mariscal Castilla, distrito de El Tambo - Huancayo”, con un gasto devengado de S/ 14,0 millones, y el “Mejoramiento de los servicios de salud del hospital de apoyo Manuel Higa Arakaki, distrito de Satipo, provincia de Satipo”, con un gasto devengado de S/ 8,4 millones.
- En los gobiernos locales, el “Mejoramiento y rehabilitación del servicio de transitabilidad de la carretera vecinal tramo Acolla - Tiwinza - Centro Arqueológico de Tunanmarca y Marco - Tunanmarca, provincia de Jauja”, con un gasto de S/ 4,5 millones; y el “Mejoramiento de dos calles en la localidad de Huancani, distrito de Leonor Ordoñez - Jauja - Junín”, con un gasto de S/ 3,1 millones.

## V. ANEXOS



ANEXO 1

JUNÍN: PRODUCCIÓN AGROPECUARIA<sup>1/</sup>

(Toneladas métricas)

	2019						2020						
	JUN	JUL	AGO	SET	OCT	NOV	DIC	ENE	FEB	MAR	ABR	MAY	
<b>AGRÍCOLA</b>													<b>AGRÍCOLA</b>
<b>Consumo Interno</b>													<b>Consumo Interno</b>
Alcachofa	328	254	229	171	211	187	268	335	406	431	485	487	330
Arroz Cáscara	426	144	45	81	92	95	17	56	102	149	135	179	355
Arveja Grano Seco	802	56	0	0	0	0	0	0	0	0	4	512	956
Arveja Grano Verde	586	983	1 663	1 359	680	1 256	2 225	3 460	4 473	5 121	5 137	2 725	579
Cebada Grano	9 812	5 743	325	47	0	0	0	0	0	0	0	973	9 324
Cebolla	265	328	456	231	268	332	303	270	277	459	337	133	363
Espinaca	1 153	1 262	933	1 122	1 196	1 852	2 701	1 396	1 781	924	909	985	1 106
Frijol Grano Seco	383	1 179	414	318	247	114	260	326	298	373	241	221	467
Granadilla	1 065	1 137	1 007	1 092	892	842	858	736	963	1 017	916	952	1 031
Haba Grano Seco	1 622	167	3	0	0	0	0	0	0	0	0	876	2 054
Haba Grano Verde	543	318	311	331	334	461	1 025	1 536	2 599	4 120	5 906	3 356	393
Lechuga	615	781	555	875	649	972	1 383	1 116	824	488	534	542	650
Maíz Amiláceo	6 541	1 891	199	0	0	0	0	0	0	66	227	3 561	7 807
Maíz Choclo	73	14	46	213	105	0	298	1 307	6 812	21 561	37 445	24 907	0
Mandarina	11 721	10 767	7 339	4 334	1 360	606	802	800	1 743	2 652	5 496	9 419	11 918
Mashua	1 874	47	0	0	0	0	0	0	0	0	78	1 252	1 980
Naranja	31 280	32 433	25 761	21 244	22 556	23 788	21 335	20 051	23 466	24 407	22 568	27 650	33 169
Oca	1 859	92	0	0	0	0	0	0	0	25	134	1 209	1 973
Olluco	4 228	664	78	0	0	0	7	183	555	1 269	3 063	6 099	5 522
Palta	2 246	1 476	1 124	1 986	4 448	5 900	6 617	5 909	4 858	3 464	3 187	3 042	2 490
Papa	71 676	18 660	4 175	1 884	6 278	8 461	14 251	24 223	27 476	49 368	59 925	100 465	89 394
Papaya	770	666	623	791	953	1 045	1 258	947	873	929	972	993	901
Piña	34 110	32 385	31 037	31 174	32 163	37 568	41 243	41 927	40 330	40 046	37 556	37 635	35 998
Plátano	16 443	15 399	14 644	17 333	18 678	19 297	19 704	17 660	16 162	17 701	16 910	17 986	18 689
Quinua	2 041	770	22	0	0	0	0	0	0	0	0	581	2 234
Rocoto	341	294	255	243	232	252	254	229	225	255	272	381	421
Tangelo	4 889	3 023	1 788	1 552	1 074	1 116	1 598	2 755	4 947	6 314	6 454	5 531	5 273
Yuca	8 229	6 799	8 825	11 342	14 254	14 847	13 119	6 947	6 643	7 178	7 829	8 601	7 721
Trigo	4 810	2 806	53	0	0	0	0	0	0	0	0	133	3 714
Zanahoria	2 274	951	763	473	584	663	818	1 718	3 411	5 117	4 559	3 580	1 666
Zapallo	44	0	28	14	72	56	120	201	434	726	340	403	173
<b>Industriales y/o exportación</b>													<b>Industriales y/o exportación</b>
Cacao	4 219	3 807	2 497	1 801	1 085	760	647	545	762	2 226	3 284	4 377	4 536
Café	18 435	10 745	4 663	2	0	0	0	0	3 498	7 567	13 656	18 738	18 478
Jengibre (kion)	175	198	1 116	2 703	3 192	3 274	3 264	2 490	3 001	1 632	1 041	396	386
Maca	1 295	1 611	1 045	510	0	0	0	0	0	0	0	375	2 706
Maíz A. Duro	352	24	1 498	1 786	976	468	710	3 294	5 165	4 877	3 884	1 977	514
<b>PECUARIO</b>													<b>PECUARIO</b>
<b>Carne<sup>2/</sup></b>													<b>Carne<sup>2/</sup></b>
Ave	1 039	1 099	1 173	1 141	1 118	1 091	1 197	1 088	1 093	1 254	1 240	1 149	1 034
Ovino	694	696	678	689	688	689	734	647	652	565	458	489	565
Porcino	557	550	525	525	527	519	588	570	556	541	480	463	495
Vacuno	1 243	1 290	1 230	1 258	1 251	1 251	1 501	1 137	1 127	1 104	935	962	1 026
Caprino	10	9	10	8	8	9	12	7	7	7	7	7	8
Alpaca	51	53	53	50	49	48	62	49	50	49	33	36	40
Llama	42	45	43	41	40	41	63	39	40	35	29	33	33
Huevo	97	96	93	88	84	87	89	97	87	106	90	95	97
Leche	4 861	4 774	4 561	4 571	4 588	4 536	5 216	4 714	4 579	4 985	4 879	5 011	4 935
Lana	0	0	0	0	0	0	0	99	681	292	63	0	0

1/ Cifras preliminares.

2/ Peso de animal vivo.

Fuente: MINAGRI

Elaboración: BCRP - Sucursal Huancayo. Departamento de Estudios Económicos.



**ANEXO 2**

**JUNÍN: PRODUCCIÓN MINERA METÁLICA 1/**

(Contenido fino)

	2019							2020						
	JUN	JUL	AGO	SET	OCT	NOV	DIC	ENE	FEB	MAR	ABR	MAY	JUN	
Cobre (TMF)	17 545	15 840	18 910	15 317	18 178	18 627	23 267	11 807	16 390	9 979	16 719	13 652	15 508	Cobre (TMF)
Oro (Miles Oz. troy)	1	2	3	2	2	2	2	0	0	0	0	0	0	Oro (Miles Oz. troy)
Zinc (TMF)	20 527	23 569	26 171	22 976	25 480	23 766	23 907	16 692	18 792	9 943	3 848	4 931	15 116	Zinc (TMF)
Molibdeno (TMF)	27	24	39	31	43	23	30	20	39	36	137	112	26	Molibdeno (TMF)
Plata (Miles Oz. troy)	1 573	1 836	1 932	1 870	1 880	1 852	2 236	1 366	1 780	920	675	599	1 462	Plata (Miles Oz. troy)
Plomo (TMF)	2 912	3 901	3 731	4 026	3 585	3 594	4 140	3 134	3 333	1 953	0	431	2 565	Plomo (TMF)

1/ Cifras preliminares.

Fuente: INEI - MINEM

Elaboración: BCRP - Sucursal Huancayo. Departamento de Estudios Económicos.



ANEXO 3

JUNÍN: PRODUCCIÓN MANUFACTURERA<sup>1/</sup>

(Índice)

	2018				2019									
	SET	OCT	NOV	DIC	ENE	FEB	MAR	ABR	MAY	JUN	JUL	AGO		SET
<b>I. Manufactura Primaria</b>	<b>0</b>	<b>0</b>	<b>0</b>	<b>0</b>	<b>0</b>	<b>0</b>	<b>0</b>	<b>0</b>	<b>0</b>	<b>0</b>	<b>0</b>	<b>0</b>	<b>0</b>	<b>I. Manufactura Primaria</b>
<b>Refinación de metales</b>	<b>0</b>	<b>0</b>	<b>0</b>	<b>0</b>	<b>0</b>	<b>0</b>	<b>0</b>	<b>0</b>	<b>0</b>	<b>0</b>	<b>0</b>	<b>0</b>	<b>0</b>	<b>Refinación de metales</b>
Cobre refinado	0	0	0	0	0	0	0	0	0	0	0	0	0	Cobre refinado
Plomo refinado	0	0	0	0	0	0	0	0	0	0	0	0	0	Plomo refinado
Zinc refinado	0	0	0	0	0	0	0	0	0	0	0	0	0	Zinc refinado
Plata refinada	0	0	0	0	0	0	0	0	0	0	0	0	0	Plata refinada
Zinc en polvo	0	0	0	0	0	0	0	0	0	0	0	0	0	Zinc en polvo
Trióxido de arsénico	-	-	-	-	-	-	-	-	-	-	-	-	-	Trióxido de arsénico
Bismuto	0	0	0	0	0	0	0	0	0	0	0	0	0	Bismuto
Otros <sup>2/</sup>	0	0	0	0	0	0	0	0	0	0	0	0	0	Otros <sup>2/</sup>
<b>II. Manufactura No Primaria</b>	<b>246</b>	<b>234</b>	<b>243</b>	<b>243</b>	<b>178</b>	<b>211</b>	<b>217</b>	<b>190</b>	<b>235</b>	<b>242</b>	<b>239</b>	<b>254</b>	<b>265</b>	<b>II. Manufactura No Primaria</b>
<b>A. Alimentos</b>	<b>304</b>	<b>254</b>	<b>339</b>	<b>294</b>	<b>262</b>	<b>407</b>	<b>420</b>	<b>267</b>	<b>376</b>	<b>307</b>	<b>363</b>	<b>378</b>	<b>358</b>	<b>A. Alimentos</b>
Condimentos	359	296	404	352	324	492	505	314	448	371	435	453	432	Condimentos
Galletas	122	115	122	100	55	123	136	110	137	92	120	125	112	Galletas
<b>B. Productos Químicos</b>	<b>1</b>	<b>1</b>	<b>1</b>	<b>1</b>	<b>0</b>	<b>1</b>	<b>1</b>	<b>1</b>	<b>0</b>	<b>0</b>	<b>0</b>	<b>0</b>	<b>0</b>	<b>B. Productos Químicos</b>
Plástico	25	25	25	25	19	25	26	23	20	14	19	14	13	Plástico
Acido sulfúrico	0	0	0	0	0	0	0	0	0	0	0	0	0	Acido sulfúrico
Sulfato de cobre	0	0	0	0	0	0	0	0	0	0	0	0	0	Sulfato de cobre
Sulfato de zinc	0	0	0	0	0	0	0	0	0	0	0	0	0	Sulfato de zinc
Otros	0	0	0	0	0	0	0	0	0	0	0	0	0	Otros
<b>C. Minerales No Metálicos</b>	<b>267</b>	<b>255</b>	<b>263</b>	<b>264</b>	<b>192</b>	<b>224</b>	<b>231</b>	<b>205</b>	<b>252</b>	<b>262</b>	<b>258</b>	<b>274</b>	<b>286</b>	<b>C. Minerales No Metálicos</b>
Cemento	267	255	263	264	192	224	231	205	252	262	258	274	286	Cemento
<b>Total</b>	<b>276</b>	<b>262</b>	<b>273</b>	<b>273</b>	<b>200</b>	<b>237</b>	<b>244</b>	<b>213</b>	<b>264</b>	<b>271</b>	<b>269</b>	<b>285</b>	<b>297</b>	<b>Total</b>

1/ Cifras preliminares.

2/ Oro, Selenio, Teluro, Arsénico y Antimonio.

Fuente: Empresas Manufactureras

Elaboración: BCRP - Sucursal Huancayo. Departamento de Estudios Económicos.



**ANEXO 4**

**JUNÍN: PRODUCCIÓN MANUFACTURERA<sup>1/</sup>**

(Variación porcentual real)

	2018				2019									
	SET	OCT	NOV	DIC	ENE	FEB	MAR	ABR	MAY	JUN	JUL	AGO		SET
<b>I. Manufactura Primaria</b>	-	-	-	-	-	-	-	-	-	-	-	-	-	<b>I. Manufactura Primaria</b>
<b>Refinación de metales</b>	-	-	-	-	-	-	-	-	-	-	-	-	-	<b>Refinación de metales</b>
Cobre refinado	-	-	-	-	-	-	-	-	-	-	-	-	-	Cobre refinado
Plomo refinado	-	-	-	-	-	-	-	-	-	-	-	-	-	Plomo refinado
Zinc refinado	-	-	-	-	-	-	-	-	-	-	-	-	-	Zinc refinado
Plata refinada	-	-	-	-	-	-	-	-	-	-	-	-	-	Plata refinada
Zinc en polvo	-	-	-	-	-	-	-	-	-	-	-	-	-	Zinc en polvo
Trióxido de arsénico	-	-	-	-	-	-	-	-	-	-	-	-	-	Trióxido de arsénico
Bismuto	-	-	-	-	-	-	-	-	-	-	-	-	-	Bismuto
Otros <sup>2/</sup>	-	-	-	-	-	-	-	-	-	-	-	-	-	Otros <sup>2/</sup>
<b>II. Manufactura No Primaria</b>	<b>-0,9</b>	<b>-3,9</b>	<b>1,1</b>	<b>18,1</b>	<b>-9,1</b>	<b>7,6</b>	<b>6,5</b>	<b>-3,3</b>	<b>9,7</b>	<b>16,8</b>	<b>14,6</b>	<b>-0,8</b>	<b>7,5</b>	<b>II. Manufactura No Primaria</b>
<b>A. Alimentos</b>	<b>1,5</b>	<b>-29,6</b>	<b>-5,4</b>	<b>31,1</b>	<b>108,3</b>	<b>33,4</b>	<b>16,3</b>	<b>-11,4</b>	<b>20,9</b>	<b>-9,9</b>	<b>4,1</b>	<b>8,4</b>	<b>17,7</b>	<b>A. Alimentos</b>
Condimentos	1,9	-31,6	-6,5	32,0	116,4	34,8	14,8	-11,8	21,5	-9,5	4,7	9,7	20,3	Condimentos
Galletas	-2,0	-6,0	9,2	21,4	20,2	16,4	39,2	-6,8	15,4	-14,4	-2,9	-4,8	-8,2	Galletas
<b>B. Productos Químicos</b>	<b>62,0</b>	<b>-38,5</b>	<b>122,2</b>	<b>2,5</b>	<b>20,0</b>	<b>33,3</b>	<b>6,3</b>	<b>10,3</b>	<b>18,2</b>	<b>-18,2</b>	<b>-50,0</b>	<b>-42,5</b>	<b>-48,1</b>	<b>B. Productos Químicos</b>
Plástico	62,0	-38,5	122,2	2,5	20,0	33,3	6,3	10,3	18,2	-18,2	-50,0	-42,5	-48,1	Plástico
Acido sulfúrico	-	-	-	-	-	-	-	-	-	-	-	-	-	Acido sulfúrico
Sulfato de cobre	-	-	-	-	-	-	-	-	-	-	-	-	-	Sulfato de cobre
Sulfato de zinc	-	-	-	-	-	-	-	-	-	-	-	-	-	Sulfato de zinc
Otros	-	-	-	-	-	-	-	-	-	-	-	-	-	Otros
<b>C. Minerales No Metálicos</b>	<b>-1,0</b>	<b>-2,8</b>	<b>1,3</b>	<b>17,7</b>	<b>-11,2</b>	<b>6,5</b>	<b>6,0</b>	<b>-3,0</b>	<b>9,3</b>	<b>18,0</b>	<b>15,1</b>	<b>-1,1</b>	<b>7,2</b>	<b>C. Minerales No Metálicos</b>
Cemento	-1,0	-2,8	1,3	17,7	-11,2	6,5	6,0	-3,0	9,3	18,0	15,1	-1,1	7,2	Cemento
<b>Total</b>	<b>-0,9</b>	<b>-3,9</b>	<b>1,1</b>	<b>18,1</b>	<b>-9,1</b>	<b>7,6</b>	<b>6,5</b>	<b>-3,3</b>	<b>9,7</b>	<b>16,8</b>	<b>14,6</b>	<b>-0,8</b>	<b>7,5</b>	<b>Total</b>

1/ Cifras preliminares.

2/ Oro, Selenio, Teluro, Arsénico y Antimonio.

Fuente: Empresas Manufactureras

Elaboración: BCRP - Sucursal Huancayo. Departamento de Estudios Económicos.



ANEXO 5

**JUNÍN: EXPORTACIONES POR GRUPO DE PRODUCTOS<sup>1/</sup>**

(Valores FOB en millones de US\$)

TIPO	2019							2020						TIPO
	JUN	JUL	AGO	SET	OCT	NOV	DIC	ENE	FEB	MAR	ABR	MAY	JUN	
<b>Productos Tradicionales</b>	<b>61</b>	<b>55</b>	<b>64</b>	<b>48</b>	<b>108</b>	<b>63</b>	<b>86</b>	<b>76</b>	<b>77</b>	<b>75</b>	<b>73</b>	<b>93</b>	<b>25</b>	<b>Productos Tradicionales</b>
Agrícolas	4	7	7	7	8	5	5	2	1	0	1	3	3	Agrícolas
Mineros <sup>2/</sup>	57	48	57	41	100	57	81	74	76	75	72	90	22	Mineros <sup>2/</sup>
<b>Productos No Tradicionales</b>	<b>4</b>	<b>7</b>	<b>8</b>	<b>6</b>	<b>6</b>	<b>7</b>	<b>5</b>	<b>5</b>	<b>7</b>	<b>8</b>	<b>4</b>	<b>7</b>	<b>8</b>	<b>Productos No Tradicionales</b>
Agropecuarios	4	6	6	6	6	6	5	5	7	8	4	6	7	Agropecuarios
Pesqueros	0	0	0	0	0	0	0	0	0	0	0	1	1	Pesqueros
Textiles	0	0	0	0	0	0	0	0	0	0	0	0	0	Textiles
Maderas y papeles	0	0	0	0	0	0	0	0	0	0	0	0	0	Maderas y papeles
Químicos	0	0	0	0	0	0	0	0	0	0	0	0	0	Químicos
Minerales no metálicos	0	0	0	0	0	0	0	0	0	0	0	0	0	Minerales no metálicos
Sidero-metalúrgicos y joyería	0	0	1	0	0	0	0	0	0	0	0	0	0	Sidero-metalúrgicos y joyería
Metal-mecánicos	0	0	0	0	0	0	0	0	0	0	0	0	0	Metal-mecánicos
Resto	0	0	0	0	0	0	0	0	0	0	0	0	0	Resto
<b>Total Exportaciones</b>	<b>65</b>	<b>62</b>	<b>72</b>	<b>54</b>	<b>114</b>	<b>70</b>	<b>91</b>	<b>82</b>	<b>85</b>	<b>83</b>	<b>77</b>	<b>99</b>	<b>34</b>	<b>Total Exportaciones</b>

1/ Cifras Preliminares.

2/ Incluye minerales refinados.

Fuente: SUNAT

Elaboración: BCRP - Sucursal Huancayo. Departamento de Estudios Económicos.



ANEXO 6

JUNÍN: EXPORTACIONES DE PRODUCTOS TRADICIONALES<sup>1/</sup>

(Valores FOB en millones de US\$)

TIPO	2019							2020						TIPO
	JUN	JUL	AGO	SET	OCT	NOV	DIC	ENE	FEB	MAR	ABR	MAY	JUN	
<b>Agrícolas</b>	<b>4</b>	<b>7</b>	<b>7</b>	<b>7</b>	<b>8</b>	<b>5</b>	<b>5</b>	<b>2</b>	<b>1</b>	<b>0</b>	<b>1</b>	<b>3</b>	<b>3</b>	<b>Agrícolas</b>
Café	4	7	7	7	8	5	5	2	1	0	1	3	3	Café
Volumen (TM)	1 450	2 226	2 611	2 410	2 639	1 880	1 599	807	499	124	329	963	1 215	Volumen (TM)
Resto	0	0	0	0	0	0	0	0	0	0	0	0	0	Resto
<b>Mineros</b>	<b>57</b>	<b>48</b>	<b>57</b>	<b>41</b>	<b>100</b>	<b>57</b>	<b>81</b>	<b>74</b>	<b>76</b>	<b>75</b>	<b>72</b>	<b>90</b>	<b>22</b>	<b>Mineros</b>
Cobre	42	43	48	31	94	49	66	67	64	70	70	88	19	Cobre
Volumen (TM)	37 947	39 018	44 966	28 981	89 069	45 836	58 237	54 540	58 371	63 796	71 895	87 963	15 303	Volumen (TM)
Zinc	13	2	3	4	5	3	7	2	2	3	1	1	1	Zinc
Volumen (TM)	18 848	4 401	5 602	10 794	10 448	5 065	15 738	11 955	12 846	14 294	8 006	8 486	4 837	Volumen (TM)
Plomo	1	0	0	0	0	0	4	3	7	1	0	0	0	Plomo
Volumen (TM)	260	0	0	0	0	0	1 823	1 393	3 467	605	0	0	0	Volumen (TM)
Plata	0	2	2	0	0	3	0	2	0	0	0	0	2	Plata
Volumen (TM)	0	667	664	0	0	828	0	808	0	0	0	0	816	Volumen (TM)
Oro	2	1	3	6	2	3	4	0	3	1	0	0	0	Oro
Metales menores	0	0	0	0	0	0	0	0	0	0	0	0	0	Metales menores
<b>Minerales refinados</b>	<b>0</b>	<b>0</b>	<b>0</b>	<b>0</b>	<b>0</b>	<b>0</b>	<b>0</b>	<b>0</b>	<b>0</b>	<b>0</b>	<b>0</b>	<b>0</b>	<b>0</b>	<b>Minerales refinados</b>
● Plomo refinado	0	0	0	0	0	0	0	0	0	0	0	0	0	● Plomo refinado
Volumen (TM)	0	0	0	0	0	0	0	0	0	0	0	0	0	Volumen (TM)
● Cobre refinado	0	0	0	0	0	0	0	0	0	0	0	0	0	● Cobre refinado
Volumen (TM)	0	189	0	0	0	0	0	0	0	0	0	0	0	Volumen (TM)
● Zinc refinado	0	0	0	0	0	0	0	0	0	0	0	0	0	● Zinc refinado
Volumen (TM)	0	0	0	0	0	0	0	0	0	0	0	0	0	Volumen (TM)
● Plata refinada	0	0	0	0	0	0	0	0	0	0	0	0	0	● Plata refinada
Volumen (TM)	0	0	0	0	0	0	0	0	0	0	0	0	0	Volumen (TM)
<b>Total Tradicionales</b>	<b>61</b>	<b>55</b>	<b>64</b>	<b>48</b>	<b>108</b>	<b>63</b>	<b>86</b>	<b>76</b>	<b>77</b>	<b>75</b>	<b>73</b>	<b>93</b>	<b>25</b>	<b>Total Tradicionales</b>

1/ Cifras Preliminares.

Fuente: SUNAT

Elaboración: BCRP - Sucursal Huancayo. Departamento de Estudios Económicos.





ANEXO 7

JUNÍN: EXPORTACIONES DE PRODUCTOS NO TRADICIONALES<sup>1/</sup>

(Valores FOB en millones de US\$)

TIPO	2019							2020						TIPO
	JUN	JUL	AGO	SET	OCT	NOV	DIC	ENE	FEB	MAR	ABR	MAY	JUN	
<b>Agropecuario</b>	<b>4</b>	<b>6</b>	<b>6</b>	<b>6</b>	<b>6</b>	<b>6</b>	<b>5</b>	<b>5</b>	<b>7</b>	<b>8</b>	<b>4</b>	<b>6</b>	<b>7</b>	<b>Agropecuario</b>
Alcachofa	0	0	0	0	0	0	0	0	0	0	0	0	0	Alcachofa
Cacao y derivados	0	1	0	1	0	1	0	0	0	0	0	1	0	Cacao y derivados
Cúrcuma	0	0	0	0	0	0	0	0	0	0	0	0	0	Cúrcuma
Habas	0	0	0	0	0	0	0	0	0	0	0	0	0	Habas
Hortalizas prep. o conservadas	0	0	0	0	0	0	0	0	0	0	0	0	0	Hortalizas prep. o conservadas
Jengibre (kion)	3	4	5	4	4	5	4	4	6	6	2	4	6	Jengibre (kion)
Maca	0	0	0	0	0	0	0	0	0	0	0	0	0	Maca
Maíz	0	0	0	0	0	0	0	0	0	0	0	0	0	Maíz
Musgos y líquenes para adornos	0	0	0	0	0	0	0	0	0	0	0	0	0	Musgos y líquenes para adornos
Naranja	0	0	1	0	0	0	0	0	0	0	0	0	0	Naranja
Papa	0	0	0	0	0	0	0	0	0	0	0	0	0	Papa
Piña	0	0	0	0	0	0	0	0	0	0	0	0	0	Piña
Resto	0	0	0	0	1	0	0	0	0	1	1	1	0	Resto
<b>Pesquero</b>	<b>0</b>	<b>0</b>	<b>0</b>	<b>0</b>	<b>0</b>	<b>0</b>	<b>0</b>	<b>0</b>	<b>0</b>	<b>0</b>	<b>0</b>	<b>1</b>	<b>1</b>	<b>Pesquero</b>
Trucha	0	0	0	0	0	0	0	0	0	0	0	0	0	Trucha
Resto	0	0	0	0	0	0	0	0	0	0	0	1	1	Resto
<b>Textil</b>	<b>0</b>	<b>0</b>	<b>0</b>	<b>0</b>	<b>0</b>	<b>0</b>	<b>0</b>	<b>0</b>	<b>0</b>	<b>0</b>	<b>0</b>	<b>0</b>	<b>0</b>	<b>Textil</b>
De algodón	0	0	0	0	0	0	0	0	0	0	0	0	0	De algodón
De fibras sintéticas o artificiales	0	0	0	0	0	0	0	0	0	0	0	0	0	De fibras sintéticas o artificiales
De lana o pelo fino	0	0	0	0	0	0	0	0	0	0	0	0	0	De lana o pelo fino
Resto	0	0	0	0	0	0	0	0	0	0	0	0	0	Resto
<b>Maderas y papeles</b>	<b>0</b>	<b>0</b>	<b>0</b>	<b>0</b>	<b>0</b>	<b>0</b>	<b>0</b>	<b>0</b>	<b>0</b>	<b>0</b>	<b>0</b>	<b>0</b>	<b>0</b>	<b>Maderas y papeles</b>
Madera aserrada	0	0	0	0	0	0	0	0	0	0	0	0	0	Madera aserrada
Resto	0	0	0	0	0	0	0	0	0	0	0	0	0	Resto
<b>Minerales no metálicos</b>	<b>0</b>	<b>0</b>	<b>0</b>	<b>0</b>	<b>0</b>	<b>0</b>	<b>0</b>	<b>0</b>	<b>0</b>	<b>0</b>	<b>0</b>	<b>0</b>	<b>0</b>	<b>Minerales no metálicos</b>
Marmol y travertino	0	0	0	0	0	0	0	0	0	0	0	0	0	Marmol y travertino
Resto	0	0	0	0	0	0	0	0	0	0	0	0	0	Resto
<b>Metal-mecánico</b>	<b>0</b>	<b>0</b>	<b>0</b>	<b>0</b>	<b>0</b>	<b>0</b>	<b>0</b>	<b>0</b>	<b>0</b>	<b>0</b>	<b>0</b>	<b>0</b>	<b>0</b>	<b>Metal-mecánico</b>
<b>Químico</b>	<b>0</b>	<b>0</b>	<b>0</b>	<b>0</b>	<b>0</b>	<b>0</b>	<b>0</b>	<b>0</b>	<b>0</b>	<b>0</b>	<b>0</b>	<b>0</b>	<b>0</b>	<b>Químico</b>
<b>Sidero-metalúrgico y joyería</b>	<b>0</b>	<b>0</b>	<b>1</b>	<b>0</b>	<b>0</b>	<b>0</b>	<b>0</b>	<b>0</b>	<b>0</b>	<b>0</b>	<b>0</b>	<b>0</b>	<b>0</b>	<b>Sidero-metalúrgico y joyería</b>
<b>Resto de otros no tradicionales</b>	<b>0</b>	<b>0</b>	<b>0</b>	<b>0</b>	<b>0</b>	<b>0</b>	<b>0</b>	<b>0</b>	<b>0</b>	<b>0</b>	<b>0</b>	<b>0</b>	<b>0</b>	<b>Resto de otros no tradicionales</b>
<b>Total No Tradicionales</b>	<b>4</b>	<b>7</b>	<b>8</b>	<b>6</b>	<b>6</b>	<b>7</b>	<b>5</b>	<b>5</b>	<b>7</b>	<b>8</b>	<b>4</b>	<b>7</b>	<b>8</b>	<b>Total No Tradicionales</b>

1/ Cifras Preliminares.

Fuente: SUNAT

Elaboración: BCRP - Sucursal Huancayo. Departamento de Estudios Económicos.



**ANEXO 8**

**JUNÍN: INGRESOS CORRIENTES DEL GOBIERNO CENTRAL**

(Millones de soles)

	2019							2020						
	JUN	JUL	AGO	SET	OCT	NOV	DIC	ENE	FEB	MAR	ABR	MAY	JUN	
<b>I. Ingresos Tributarios</b>	<b>38</b>	<b>41</b>	<b>46</b>	<b>46</b>	<b>47</b>	<b>44</b>	<b>47</b>	<b>57</b>	<b>45</b>	<b>38</b>	<b>26</b>	<b>21</b>	<b>29</b>	<b>I. Ingresos Tributarios</b>
<b>1. Impuesto a la Renta</b>	<b>17</b>	<b>18</b>	<b>22</b>	<b>22</b>	<b>23</b>	<b>22</b>	<b>23</b>	<b>31</b>	<b>25</b>	<b>23</b>	<b>14</b>	<b>9</b>	<b>14</b>	<b>1. Impuesto a la Renta</b>
Personas Naturales	5	6	7	6	7	6	8	9	7	8	6	4	4	Personas Naturales
Personas Jurídicas	11	11	14	16	16	16	15	21	18	14	7	5	8	Personas Jurídicas
Regularización	2	1	0	0	0	0	0	1	1	1	1	0	1	Regularización
<b>2. Impuesto a las Importaciones</b>	<b>0</b>	<b>0</b>	<b>0</b>	<b>0</b>	<b>0</b>	<b>0</b>	<b>0</b>	<b>0</b>	<b>0</b>	<b>0</b>	<b>0</b>	<b>0</b>	<b>0</b>	<b>2. Impuesto a las Importaciones</b>
<b>3. Impuesto General a las Ventas</b>	<b>15</b>	<b>16</b>	<b>16</b>	<b>17</b>	<b>17</b>	<b>15</b>	<b>17</b>	<b>22</b>	<b>17</b>	<b>13</b>	<b>8</b>	<b>8</b>	<b>10</b>	<b>3. Impuesto General a las Ventas</b>
<b>4. Imp. Selectivo al Consumo (ISC)</b>	<b>0</b>	<b>0</b>	<b>0</b>	<b>0</b>	<b>0</b>	<b>0</b>	<b>0</b>	<b>0</b>	<b>0</b>	<b>0</b>	<b>0</b>	<b>0</b>	<b>0</b>	<b>4. Imp. Selectivo al Consumo (ISC)</b>
<b>5. Otros Ingresos Tributarios</b>	<b>5</b>	<b>7</b>	<b>8</b>	<b>6</b>	<b>7</b>	<b>7</b>	<b>6</b>	<b>4</b>	<b>3</b>	<b>2</b>	<b>4</b>	<b>4</b>	<b>5</b>	<b>5. Otros Ingresos Tributarios</b>
<b>II. Ingresos No Tributarios</b>	<b>1</b>	<b>1</b>	<b>1</b>	<b>2</b>	<b>2</b>	<b>1</b>	<b>2</b>	<b>1</b>	<b>1</b>	<b>0</b>	<b>0</b>	<b>0</b>	<b>0</b>	<b>II. Ingresos No Tributarios</b>
<b>Total Ingresos ( I + II )</b>	<b>39</b>	<b>42</b>	<b>47</b>	<b>48</b>	<b>49</b>	<b>46</b>	<b>48</b>	<b>58</b>	<b>47</b>	<b>38</b>	<b>26</b>	<b>21</b>	<b>29</b>	<b>Total Ingresos ( I + II )</b>

Fuente: SUNAT

Elaboración: BCRP - Sucursal Huancayo. Departamento de Estudios Económicos.



**ANEXO 9**

**JUNÍN: EJECUCIÓN DEL PRESUPUESTO PÚBLICO DEL GOBIERNO NACIONAL 1/**

(Millones de soles)

	2019							2020						
	JUN	JUL	AGO	SET	OCT	NOV	DIC	ENE	FEB	MAR	ABR	MAY	JUN	
<b>I. GASTOS CORRIENTES</b>	<b>106</b>	<b>165</b>	<b>101</b>	<b>103</b>	<b>109</b>	<b>129</b>	<b>172</b>	<b>87</b>	<b>141</b>	<b>145</b>	<b>189</b>	<b>190</b>	<b>83</b>	<b>I. GASTOS CORRIENTES</b>
Remuneraciones	38	44	38	37	38	41	46	37	34	34	35	36	34	Remuneraciones
Bienes y servicios	23	22	27	21	28	31	67	24	26	19	14	19	19	Bienes y servicios
Transferencias2/	45	98	36	44	43	57	59	27	82	93	140	135	30	Transferencias2/
<b>II. GASTOS DE CAPITAL</b>	<b>22</b>	<b>33</b>	<b>24</b>	<b>14</b>	<b>14</b>	<b>22</b>	<b>40</b>	<b>12</b>	<b>7</b>	<b>48</b>	<b>3</b>	<b>3</b>	<b>2</b>	<b>II. GASTOS DE CAPITAL</b>
Formación bruta de capital	16	26	24	14	14	21	35	12	7	2	3	3	2	Formación bruta de capital
Otros gastos de capital3/	6	7	0	0	0	0	5	0	0	46	0	0	0	Otros gastos de capital3/
<b>III. GASTO NO FINANCIERO TOTAL (I+II)</b>	<b>128</b>	<b>198</b>	<b>125</b>	<b>116</b>	<b>123</b>	<b>151</b>	<b>212</b>	<b>99</b>	<b>148</b>	<b>193</b>	<b>192</b>	<b>193</b>	<b>86</b>	<b>III. GASTO NO FINANCIERO TOTAL (I+II)</b>

1/ Preliminar. Información actualizada al 30 de junio de 2020

2/ Incluye el pago de pensiones, donaciones y otros gastos corrientes.

3/ Incluye donaciones y transferencias.

Fuente: MEF

Elaboración: BCRP - Sucursal Huancayo. Departamento de Estudios Económicos.



**ANEXO 10**

**JUNÍN: EJECUCIÓN DEL PRESUPUESTO PÚBLICO DEL GOBIERNO REGIONAL 1/**

(Millones de soles)

	2019							2020						
	JUN	JUL	AGO	SET	OCT	NOV	DIC	ENE	FEB	MAR	ABR	MAY	JUN	
<b><u>I. GASTOS CORRIENTES</u></b>	<b>120</b>	<b>132</b>	<b>116</b>	<b>120</b>	<b>125</b>	<b>128</b>	<b>275</b>	<b>148</b>	<b>73</b>	<b>126</b>	<b>122</b>	<b>121</b>	<b>122</b>	<b><u>I. GASTOS CORRIENTES</u></b>
Remuneraciones	87	91	81	87	89	92	125	126	51	96	91	88	89	Remuneraciones
Bienes y servicios	23	26	23	22	25	25	71	8	12	19	20	23	23	Bienes y servicios
Transferencias2/	10	14	12	11	11	11	79	13	10	10	11	10	10	Transferencias2/
<b><u>II. GASTOS DE CAPITAL</u></b>	<b>9</b>	<b>60</b>	<b>51</b>	<b>20</b>	<b>61</b>	<b>37</b>	<b>-61</b>	<b>25</b>	<b>8</b>	<b>2</b>	<b>2</b>	<b>0</b>	<b>2</b>	<b><u>II. GASTOS DE CAPITAL</u></b>
Formación bruta de capital	9	60	51	9	61	37	-61	25	8	2	2	0	2	Formación bruta de capital
Otros gastos de capital3/	0	0	0	11	0	0	0	0	0	0	0	0	0	Otros gastos de capital3/
<b><u>III. GASTO NO FINANCIERO TOTAL (I+II)</u></b>	<b>129</b>	<b>192</b>	<b>167</b>	<b>140</b>	<b>187</b>	<b>166</b>	<b>214</b>	<b>173</b>	<b>81</b>	<b>128</b>	<b>124</b>	<b>121</b>	<b>124</b>	<b><u>III. GASTO NO FINANCIERO TOTAL (I+II)</u></b>

1/ Preliminar. Información actualizada al 30 de junio de 2020

2/ Incluye el pago de pensiones, donaciones y otros gastos corrientes.

3/ Incluye donaciones y transferencias.

Fuente: MEF

Elaboración: BCRP - Sucursal Huancayo. Departamento de Estudios Económicos.



**ANEXO 11**

**JUNÍN: EJECUCIÓN DEL PRESUPUESTO PÚBLICO DE LOS GOBIERNOS LOCALES 1/**

(Millones de soles)

	2019							2020						
	JUN	JUL	AGO	SET	OCT	NOV	DIC	ENE	FEB	MAR	ABR	MAY	JUN	
<b><u>I. GASTOS CORRIENTES</u></b>	<b>31</b>	<b>43</b>	<b>36</b>	<b>33</b>	<b>36</b>	<b>35</b>	<b>68</b>	<b>21</b>	<b>31</b>	<b>31</b>	<b>33</b>	<b>30</b>	<b>29</b>	<b><u>I. GASTOS CORRIENTES</u></b>
Remuneraciones	8	14	9	8	10	9	15	12	10	10	9	10	9	Remuneraciones
Bienes y servicios	20	25	22	21	22	20	38	7	18	19	22	18	17	Bienes y servicios
Transferencias2/	3	4	5	4	5	6	15	1	3	2	2	2	4	Transferencias2/
<b><u>II. GASTOS DE CAPITAL</u></b>	<b>48</b>	<b>25</b>	<b>36</b>	<b>70</b>	<b>28</b>	<b>37</b>	<b>102</b>	<b>11</b>	<b>27</b>	<b>15</b>	<b>4</b>	<b>7</b>	<b>9</b>	<b><u>II. GASTOS DE CAPITAL</u></b>
Formación bruta de capital	48	24	36	69	28	37	102	11	27	15	4	7	9	Formación bruta de capital
Otros gastos de capital3/	0	0	0	0	0	0	0	0	0	0	0	0	0	Otros gastos de capital3/
<b><u>III. GASTO NO FINANCIERO TOTAL (I+II)</u></b>	<b>78</b>	<b>68</b>	<b>72</b>	<b>103</b>	<b>65</b>	<b>72</b>	<b>170</b>	<b>32</b>	<b>58</b>	<b>46</b>	<b>37</b>	<b>37</b>	<b>38</b>	<b><u>III. GASTO NO FINANCIERO TOTAL (I+II)</u></b>

1/ Preliminar. Información actualizada al 30 de junio de 2020

2/ Incluye el pago de pensiones, donaciones y otros gastos corrientes.

3/ Incluye donaciones y transferencias.

Fuente: MEF

Elaboración: BCRP - Sucursal Huancayo. Departamento de Estudios Económicos.



**ANEXO 12**

**JUNÍN: MOROSIDAD <sup>1/</sup>**

(Porcentaje)

	2019								2020					
	MAY	JUN	JUL	AGO	SET	OCT	NOV	DIC	ENE	FEB	MAR	ABR	MAY	
<b>I. Banca Múltiple</b>	<b>5,6</b>	<b>5,5</b>	<b>5,6</b>	<b>5,4</b>	<b>5,3</b>	<b>5,3</b>	<b>5,2</b>	<b>5,1</b>	<b>5,4</b>	<b>5,3</b>	<b>5,3</b>	<b>5,8</b>	<b>4,8</b>	<b>I. Banca Múltiple</b>
<b>II. Instituciones No Bancarias</b>														<b>II. Instituciones No Bancarias</b>
Financieras	6,1	5,9	5,9	5,8	5,6	5,5	5,2	4,8	5,0	5,1	4,8	5,1	5,3	Financieras
Cajas Municipales	3,8	3,9	4,1	3,9	3,5	3,4	3,6	3,4	3,7	3,4	3,4	3,9	3,7	Cajas Municipales
Cajas Rurales	5,9	6,3	6,5	6,6	6,8	7,0	7,7	6,8	7,4	7,7	7,7	7,5	7,5	Cajas Rurales
Edpymes	7,1	9,1	9,0	10,4	10,2	8,8	10,7	9,0	9,5	10,8	11,4	11,6	12,2	Edpymes
<b>III. Entidades Estatales</b>														<b>III. Entidades Estatales</b>
Banco de la Nación <sup>1/</sup>	1,6	1,6	1,7	1,7	1,8	1,8	1,9	1,9	1,9	2,0	2,1	2,2	2,2	Banco de la Nación <sup>1/</sup>
Agrobanco <sup>2/</sup>	71,6	73,1	75,6	77,7	78,7	79,3	79,5	77,7	78,1	79,2	79,4	79,7	79,9	Agrobanco <sup>2/</sup>
<b>TOTAL</b>	<b>5,6</b>	<b>5,5</b>	<b>5,6</b>	<b>5,5</b>	<b>5,3</b>	<b>5,3</b>	<b>5,3</b>	<b>5,0</b>	<b>5,3</b>	<b>5,2</b>	<b>5,1</b>	<b>5,6</b>	<b>5,0</b>	<b>TOTAL</b>

1/ Considera sólo los créditos de consumo e hipotecario.

2/ No considera los créditos a las demás empresas del sistema financiero

Fuente: SBS.

Elaboración: BCRP - Sucursal Huancayo. Departamento de Estudios Económicos.

