

**BANCO CENTRAL DE RESERVA DEL PERÚ**  
SUCURSAL HUANCAYO



**JUNÍN: Síntesis de Actividad Económica**  
**Abril 2020<sup>1</sup>**

**Departamento de Estudios Económicos**

---

<sup>1</sup> En el presente informe participaron Francisco Callupe Casaño y Miguel Angel Campos Arias.

## ÍNDICE

	<i>Página</i>
<b>RESUMEN EJECUTIVO</b> .....	<b>3</b>
<b>I. ACTIVIDAD PRODUCTIVA</b> .....	<b>5</b>
1. Actividad primaria.....	5
1.1 Sector agropecuario .....	5
1.2 Sector minería .....	7
2. Otros indicadores sectoriales .....	8
2.1 Sector manufactura.....	8
2.2 Sector construcción.....	9
2.3 Arribos a los establecimientos de hospedaje .....	10
<b>II. SECTOR EXTERNO</b> .....	<b>11</b>
1. Exportaciones.....	11
<b>III. CRÉDITOS Y DEPÓSITOS</b> .....	<b>12</b>
1. Créditos .....	12
2. Depósitos.....	14
<b>IV. EJECUCIÓN DEL PRESUPUESTO PÚBLICO</b> .....	<b>15</b>
1. Ejecución del Presupuesto Público .....	15
2. Ejecución del Presupuesto de Inversiones .....	16
<b>V. ANEXOS</b> .....	<b>18</b>



## RESUMEN EJECUTIVO

---

### Principales hechos de importancia

- Al término del mes de abril, la actividad minera metálica observó una contracción de 36,5 por ciento, por efecto del Estado de Emergencia desde mediados de marzo con el fin de mitigar los efectos de la pandemia del Covid-19, operando en el mes únicamente Minera Chinalco, con una menor disponibilidad de su personal y cumpliendo protocolos pre establecidos. De igual forma, el sector agropecuario registró una caída de 9,1 por ciento en el mes, ante la menor oferta de los sub sectores agrícola y pecuario.
- En cuanto a los otros indicadores de actividad económica en la región, por efecto del Estado de Emergencia por el Covid-19, se contrajo los despachos de cemento (-99,7 por ciento) y la inversión pública (-87,7 por ciento). Contrariamente, aumentó el crédito total (3,8 por ciento), y los créditos orientados para consumo (7,3 por ciento) e hipotecario (5,6 por ciento).

### Actividad primaria

- El **sector agropecuario** experimentó una contracción de 9,1 por ciento en el mes, producto de la menor demanda y bajos precios de mercado en cultivos como papa, mayores costos de transporte local e interprovincial, así como menor disponibilidad de mano de obra para labores de cosecha como en café. El sub sector agrícola cayó en 9,4 por ciento en el mes y la parte pecuaria en 6,1 por ciento, los que en conjunto incidieron para que la oferta del sector, entre enero y abril, disminuya en 2,7 por ciento.
- La **actividad minera metálica**, producto de la nula actividad del sector con excepción de Minera Chinalco, se contrajo en 36,5 por ciento en el mes, disminuyendo la oferta de cobre (-10,2 por ciento), zinc (-77,7 por ciento) y plata (-66,8 por ciento), siendo nulo en plomo y oro; en tanto que aumentó en molibdeno (648,2 por ciento) por la mejora en la ley de mineral en la empresa Chinalco. Entre enero y abril se contrajo en 20,1 por ciento, explicado por la menor producción de todos los productos mineros metálicos, con excepción de molibdeno. En lo que va del año, la producción de cobre en Minera Chinalco (que representó el 96,8 por ciento del total regional) se redujo en 0,8 por ciento.

### Otros indicadores de actividad económica

- El **índice de producción manufacturera**, al término del mes de setiembre pasado, creció en 7,5 por ciento, explicado por la mayor producción de alimentos (condimentos) y cemento.
- En abril, los **despachos locales de cemento** en Junín disminuyeron en 99,7 por ciento, como efecto de la paralización en la distribución y comercialización de cemento para el sector construcción (obras públicas y privadas) por el Estado de Emergencia, permitiéndose únicamente la venta para las operaciones mineras críticas. Entre enero y abril se contrajo en 28,0 por ciento.
- Al término de abril, el **crédito directo total** en la región (S/ 6 133 millones, calculado con tipo de cambio fijo) creció en 3,8 por ciento respecto a similar mes del año pasado, explicado por los incrementos que se orientaron a los rubros de empresa (1,5 por ciento), consumo (7,3 por ciento) e hipotecario (5,6 por ciento). Respecto a marzo, el crédito en marzo se contrajo en 0,6 por ciento, por efecto de menores créditos para personas (consumo e hipotecario).

- La **inversión pública** en abril (S/ 9 millones) se contrajo en S/ 66 millones en términos nominales (-87,7 por ciento en términos reales), respecto de su similar del año previo, como efecto del Estado de Emergencia desde mediados de marzo, suspendiéndose con ello las obras públicas en los tres niveles de gobierno. Entre enero y abril, totalizó S/ 118 millones, disminuyendo en S/ 90 millones (-44,1 por ciento de variación real).

**CUADRO N° 1**  
**JUNÍN: OTROS INDICADORES DE ACTIVIDAD ECONÓMICA**  
(Variación % respecto a similar mes del año anterior)

	Nov.19	Dic.19	Ene.20	Feb.20	Mar.20	Abr.20
Despachos de cemento	↑ 6,9	↑ 0,6	↑ 13,3	↑ 17,8	↓ -43,3	↓ -99,7
Arribos a establecimientos de hospedaje	↑ 15,3	↑ 3,5				
Crédito total 2/	↑ 8,6	↑ 9,1	↑ 7,4	↑ 7,2	↑ 5,2	↑ 3,8
Crédito de consumo 2/	↑ 13,1	↑ 13,6	↑ 13,2	↑ 12,6	↑ 10,3	↑ 7,3
Crédito hipotecario 2/	↑ 8,5	↑ 8,1	↑ 9,4	↑ 9,8	↑ 7,1	↑ 5,6
Inversión pública 1/	↓ -34,3	↓ -66,6	↑ 46,2	↑ 1,0	↓ -68,9	↓ -87,7

1/ En términos reales.

2/ En términos nominales, con tipo de cambio fijo.

Fuentes: UNACEM, MINCETUR, SBS y AFP, MEF y empresas manufactureras.



## I. ACTIVIDAD PRODUCTIVA

### 1. Actividad primaria

#### 1.1 Sector agropecuario

- La actividad agropecuaria se contrajo en 9,1 por ciento en el mes, ante la menor producción de los sub sectores agrícola y pecuario; en tanto que entre enero y abril se redujo en 2,7 por ciento.

**CUADRO N° 2**  
**JUNÍN: SECTOR AGROPECUARIO 1/**  
(Miles de toneladas)

Subsectores	Estructura Porcentual 2018 /2	Abril			Enero - Abril		
		2 019	2 020	Var. %	2 019	2 020	Var. %
<b>AGRÍCOLA</b>	<b>85,9</b>			<b>-9,4</b>			<b>-2,7</b>
<b>Orientada al mercado interno 2/</b>	<b>54,2</b>			<b>-10,1</b>			<b>-1,3</b>
Piña	8,4	37,8	38,9	2,9	161,1	169,9	5,5
Papa	9,9	81,5	58,0	-28,8	172,6	158,9	-7,9
Naranja	6,9	23,4	21,8	-6,9	93,3	89,3	-4,4
Plátano	3,7	16,9	17,2	1,7	67,8	68,9	1,7
Maíz Choclo	2,9	35,7	34,3	-3,9	59,0	63,4	7,6
Yuca	2,0	8,8	7,4	-16,3	34,3	28,2	-17,7
Arveja Grano Verde	1,4	4,2	5,0	18,0	16,2	18,0	11,5
Palta	23,9	3,4	3,2	-7,2	18,1	17,4	-3,6
<b>Orientada al mercado externo y agroindustria 2/</b>	<b>31,7</b>			<b>-8,5</b>			<b>-5,6</b>
Café	23,9	15,4	13,7	-11,6	27,1	24,7	-8,7
Maíz A. Duro	0,8	4,2	3,9	-8,3	17,5	17,1	-2,1
Cacao	6,9	3,1	3,3	6,4	6,5	6,8	5,4
<b>PECUARIO</b>	<b>14,1</b>			<b>-6,1</b>			<b>-2,8</b>
Carne de vacuno 3/	3,6	0,7	0,6	-13,5	2,7	2,5	-6,0
Carne de ave 3/	2,8	1,0	1,0	0,4	3,8	3,8	-0,4
Carne de ovino 3/	1,6	0,3	0,2	-11,2	1,1	1,0	-5,0
Leche	2,5	4,8	4,8	-0,2	19,1	19,1	0,4
<b>SECTOR AGROPECUARIO</b>	<b>100,0</b>			<b>-9,1</b>			<b>-2,7</b>

1/ Cifras preliminares

2/ Estimado a precios de 2007.

3/ Peso neto

Fuente: MINAGRI

Elaboración: BCRP - Sucursal Huancayo. Departamento de Estudios Económicos

- El sub sector agrícola observó una contracción de 9,4 por ciento en el mes, producto de la menor demanda y bajos precios de mercado en cultivos como papa (-28,8 por ciento), mayores costos de transporte local e interprovincial (fletes), así como menor disponibilidad de mano de obra para labores de cosecha como en café (-11,6 por ciento en el mes). Entre enero y abril, el sub sector disminuyó 2,7 por ciento, asociado principalmente a la menor producción con destino al mercado externo, contrayéndose en café y maíz amarillo duro, ante la falta de mano de obra para labores de cosecha, así como mayores costes de producción (transporte).

- La producción pecuaria se redujo en 6,1 por ciento durante abril, debido a la menor producción de lana, leche, huevo y carnes de vacuno, ovino, porcino, llama, alpaca y caprino. Entre enero y abril, se contrajo en 2,8 por ciento, afectado por la menor oferta de lana, huevo y todas las carnes.
- En cuanto a las siembras, en el acumulado de agosto a abril de la campaña 2019-2020 alcanzó 103 385 hectáreas, inferior en 1 283 hectáreas (-1,2 por ciento) respecto a su similar de la campaña anterior, ante el registro de menor instalación de cultivos transitorios (1 085 hectáreas menos) y por pastos (241 hectáreas menos), destacando en el primer caso las reducciones en cebada grano, maíz choclo, maíz amarillo duro, frijol grano seco y trigo, principalmente por las fuertes lluvias en diciembre; y durante el Estado de Emergencia, por bajos precios, menor demanda y mayores costos de transporte. Contrariamente, en los permanentes y semi permanentes aumentó por plátano, piña y jengibre (kion).

**CUADRO N° 3**  
**JUNÍN: SUPERFICIE SEMBRADA 1/**  
(Hectáreas)

	Campaña Agrícola 2/		Variación	
	2018-19	2019-20	Absoluta	Porcentual
<b>Transitorios</b>	<b>86 720</b>	<b>85 635</b>	<b>-1 085</b>	<b>-1,3</b>
Papa	22 101	22 031	-70	-0,3
Cebada Grano	9 266	8 735	-531	-5,7
Maíz Amiláceo	8 002	7 642	-360	-4,5
Yuca	7 032	7 573	541	7,7
Maíz Choclo	7 488	7 298	-190	-2,5
Maíz A. Duro	5 723	5 589	-134	-2,3
Arveja Grano Verde	3 823	3 783	-40	-1,0
Frijol Grano Seco	3 924	3 737	-187	-4,8
Trigo	3 890	3 010	-880	-22,6
Haba Grano Verde	2 439	2 585	146	6,0
Olluco	2 214	2 346	132	6,0
Quinua	1 942	2 219	277	14,3
Resto	8 876	9 087	211	2,4
<b>Permanentes y Semi</b>				
<b>Permanentes</b>	<b>11 345</b>	<b>11 388</b>	<b>43</b>	<b>0,4</b>
Plátano	3 054	3 202	148	4,8
Piña	2 523	2 848	325	12,9
Cacao	2 511	1 903	-608	-24,2
Jenjibre	1 364	1 717	353	25,9
Naranja	342	337	-5	-1,5
Palta	204	242	38	18,6
Resto	1 347	1 139	-208	-15,4
<b>Pastos Forrajeros</b>	<b>6 603</b>	<b>6 362</b>	<b>-241</b>	<b>-3,6</b>
<b>TOTAL</b>	<b>104 668</b>	<b>103 385</b>	<b>-1 283</b>	<b>-1,2</b>

1/ Cifras Preliminares.

2/ De agosto a abril

Fuente: DRA Junín

Elaboración: BCRP - Sucursal Huancayo. Departamento de Estudios Económicos.



## 1.2 Sector minería

- La actividad minera metálica, producto de la nula actividad del sector con excepción de Minera Chinalco que continuó sus operaciones críticas con menor disponibilidad de personal por el Estado de Emergencia, se contrajo en 36,5 por ciento en el mes, disminuyendo la oferta de cobre (-10,2 por ciento), zinc (-77,7 por ciento) y plata (-66,8 por ciento), siendo nulo en plomo y oro; en tanto que aumentó en molibdeno (648,2 por ciento) por la mejora en la ley de extracción.
- Entre enero y abril, se contrajo en 20,1 por ciento, explicado por la menor producción de todos los productos mineros metálicos, principalmente en plomo, zinc y plata, con excepción de molibdeno que aumentó por mejora en la ley de extracción. En lo que va del año, la producción de cobre en Minera Chinalco (que representó el 96,8 por ciento del total regional) se redujo en 0,8 por ciento, producto de la mayor oferta de febrero.

**CUADRO N° 4**  
**JUNÍN: SECTOR MINERÍA 1/**  
(Variación % real respecto a similar periodo del año anterior)

	Estructura Porcentual 2018 2/	Abril			Enero - Abril		
		2 019	2 020	Var. %	2 019	2 020	Var. %
Cobre (TMF)	54,6	18 609	16 719	-10,2	58 151	54 895	-5,6
Plomo (TMF)	3,6	4 518	0	-100,0	16 011	8 420	-47,4
Zinc (TMF)	27,4	23 316	5 197	-77,7	87 318	52 221	-40,2
Plata (Kg.f)	12,0	63 253	21 004	-66,8	210 369	147 471	-29,9
Oro (Grm.f)	0,7	65 235	0	-100,0	219 150	0	-100,0
Molibdeno (TMF)	1,7	18	137	648,2	44	231	424,6
<b>TOTAL 1/ 2/</b>	<b>100,0</b>			<b>-36,5</b>			<b>-20,1</b>

1/ Cifras preliminares.

2/ Estimado a precios de 2007.

Fuente: MINEM.

Elaboración: BCRP - Sucursal Huancayo. Departamento de Estudios Económicos.

**GRÁFICO N° 1**  
**JUNÍN: CRECIMIENTO DE LA PRODUCCIÓN MINERA**  
(Variación % real respecto a similar mes del año anterior)

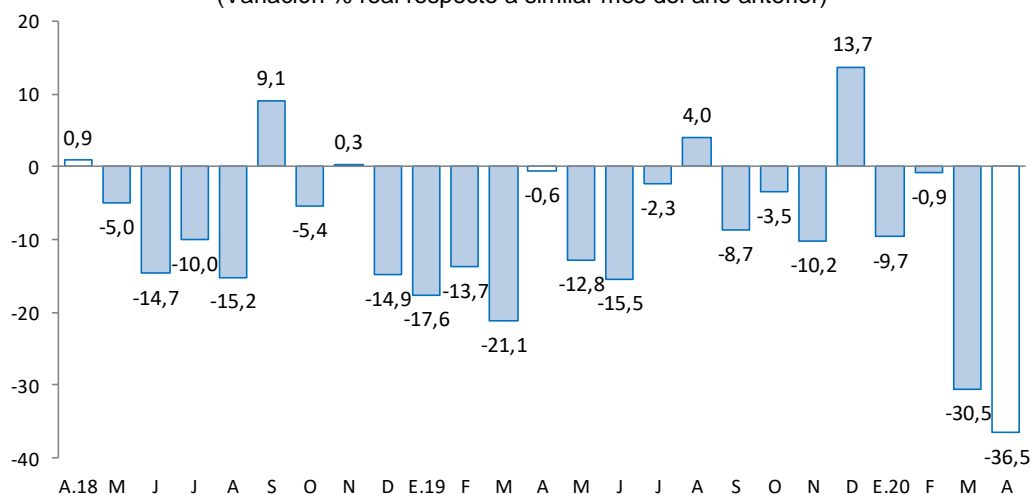

Fuente: MINEM.

Elaboración: BCRP - Sucursal Huancayo. Departamento de Estudios Económicos.



## 2. Otros indicadores sectoriales

### 2.1 Sector manufactura

- Al término del mes de setiembre, el indicador de la actividad manufacturera creció en 7,5 por ciento, ante la mayor oferta de la manufactura no primaria, toda vez que el sub sector primario fue nulo, debido a la paralización del complejo metalúrgico de La Oroya.
- En la **manufactura no primaria**, el aumento de 7,5 por ciento en setiembre se relacionó a la mayor producción de cemento (Tarma) y de alimentos (condimentos). Entre enero y setiembre creció en 5,5 por ciento, asociado principalmente a cemento y alimentos.

**CUADRO N° 5**  
**JUNÍN: SECTOR MANUFACTURA 1/**  
(Variación % real respecto a similar periodo del año anterior)

	<b>Estructura</b>	<b>Setiembre</b>	<b>Enero - Setiembre</b>
	<b>Porcentual 2017</b>	<b>Var. %</b>	<b>Var. %</b>
<b>MANUFACTURA PRIMARIA</b>	<b>0,0</b>	<b>-</b>	<b>-</b>
<b>Refinación de metales</b>	<b>0,0</b>	<b>-</b>	<b>-</b>
Cobre refinado	0,0	-	-
Plomo refinado	0,0	-	-
Zinc refinado	0,0	-	-
Plata refinada	0,0	-	-
Zinc en polvo	0,0	-	-
Trióxido de arsénico	0,0	-	-
Bismuto	0,0	-	-
Otros 2/	0,0	-	-
<b>MANUFACTURA NO PRIMARIA</b>	<b>100,0</b>	<b>7,5</b>	<b>5,5</b>
<b>Alimentos</b>	<b>3,7</b>	<b>17,7</b>	<b>14,3</b>
Condimentos	3,4	20,3	15,2
Galletas	0,3	-8,2	4,1
<b>Productos Químicos</b>	<b>0,0</b>	<b>-48,1</b>	<b>-</b>
Plásticos	0,0	-48,1	-
Acido sulfúrico	0,0	-	-
Sulfato de cobre	0,0	-	-
Sulfato de zinc	0,0	-	-
Otros 3/	0,0	-	-
<b>Minerales No Metálicos</b>	<b>96,3</b>	<b>7,2</b>	<b>5,2</b>
Cemento	96,3	7,2	5,2
<b>TOTAL</b>	<b>100,0</b>	<b>7,5</b>	<b>5,5</b>

1/ Cifras preliminares.

2/ Oro, Selenio, Teluro, Arsénico, Antimonio, entre otros.

3/ Oleum 105,62%.

Fuente: Empresas manufactureras

Elaboración: BCRP - Sucursal Huancayo. Departamento de Estudios Económicos.





**GRÁFICO N° 2**  
**JUNÍN: CRECIMIENTO DE LA MANUFACTURA NO PRIMARIA**  
 (Variación % real respecto a similar mes del año anterior)

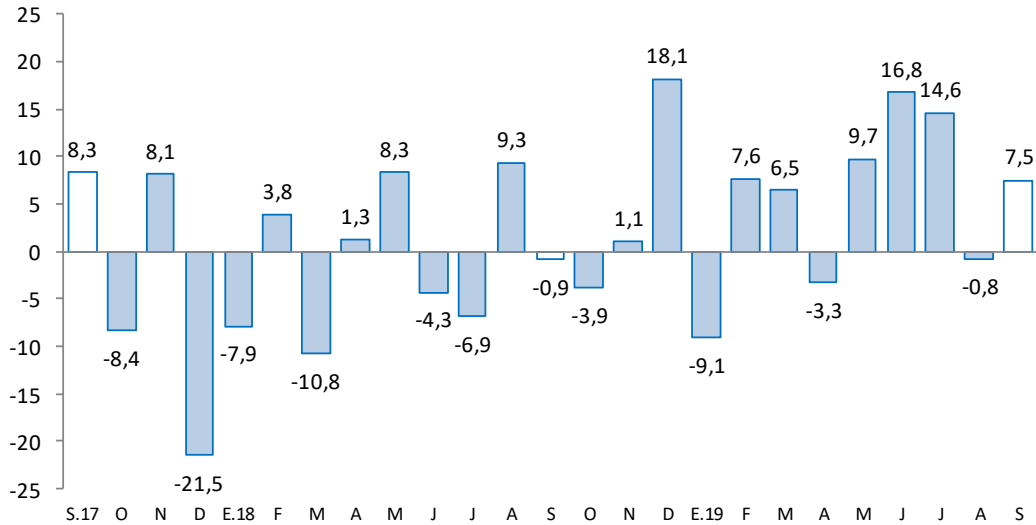

Fuente: Empresas Manufactureras  
 Elaboración: BCRP - Sucursal Huancayo. Departamento de Estudios Económicos.

## 2.2 Sector construcción

- Los despachos locales de cemento en Junín disminuyeron en 99,7 por ciento en abril, asociado a la paralización en la distribución y comercialización de cemento para el sector construcción (obras públicas y privadas) por el Estado de Emergencia, permitiéndose únicamente la venta para las operaciones mineras críticas a partir del 10 de abril.

**GRÁFICO N° 3**  
**JUNÍN: CRECIMIENTO DE LOS DESPACHOS DE CEMENTO**  
 (Variación % real respecto a similar mes del año anterior)

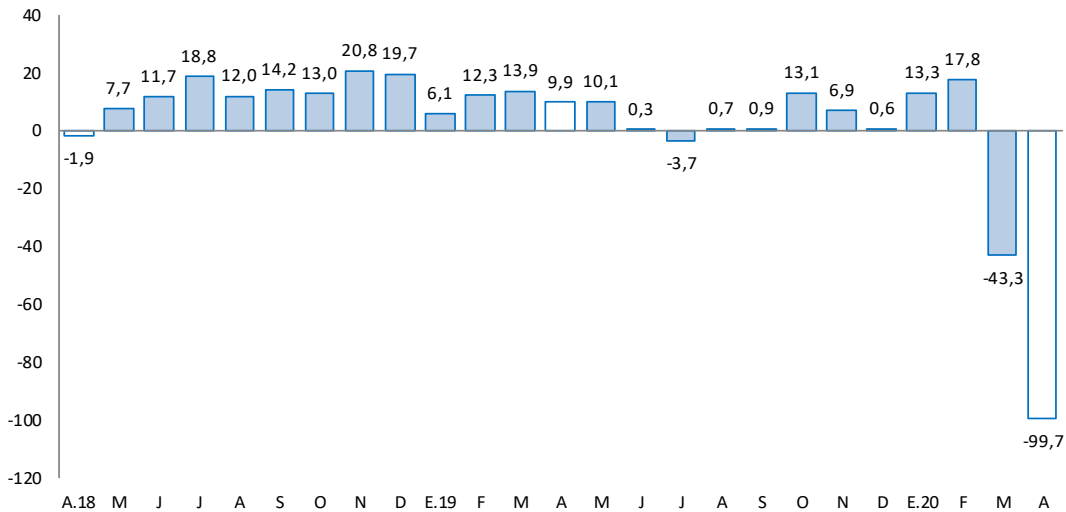

Fuente: UNACEM.  
 Elaboración: BCRP - Sucursal Huancayo. Departamento de Estudios Económicos.



- Entre enero y abril se contrajo en 28,0 por ciento, asociado a la caída de los despachos en marzo (-43,3 por ciento) y abril (-99,7 por ciento), por efecto del Estado de Emergencia desde mediados de marzo, con el fin de contener la pandemia del Covid-19.
- En abril de 2012, Cementos Lima y Cemento Andino concretaron la fusión por absorción, dando origen a la nueva compañía Unión Andina de Cementos S.A.A. (UNACEM) desde fines de dicho año.

### 2.3 Arribos a los establecimientos de hospedaje

- Al término del mes de diciembre pasado, el número de arribos y pernoctaciones a los establecimientos de hospedaje aumentaron en 3,5 y 5,5 por ciento, respectivamente, explicado en ambos casos por las mayores visitas de nacionales.
- Entre enero y diciembre 2019, el número de arribos (1 482,9 miles) y pernoctaciones (1 754,4 miles) aumentaron en 7,3 y 6,8 por ciento, respectivamente, explicado en ambos casos por la mayor afluencia durante enero, abril, mayo, julio, agosto, setiembre y octubre, principalmente hacia el Valle del Mantaro en enero, por festividades de la Huaconada en el distrito de Mito (Concepción); en abril por la Semana Santa (Valle del Mantaro, Tarma y Selva Central); en mayo por las festividades de las Cruces de Mayo; en julio por Fiestas Patrias; y entre agosto y setiembre, por festividades de Santiago y Virgen de Cocharcas.
- Entre enero y diciembre 2019, del total de arribos, el 99,3 por ciento fueron nacionales, de los cuales el 46 por ciento procedió del propio departamento, seguido de Lima Metropolitana (29 por ciento), Lima provincias (5 por ciento) y Huancavelica (5 por ciento); mientras que, de los 9,9 miles de visitantes extranjeros, el 21 por ciento provino de los Estados Unidos, seguido de Venezuela (21 por ciento), Argentina (7 por ciento) y Colombia (7 por ciento), entre los principales.

**GRÁFICO N° 4**  
**JUNÍN: CRECIMIENTO DE ARRIBOS A ESTABLECIMIENTOS DE HOSPEDAJE**  
 (Variación %)

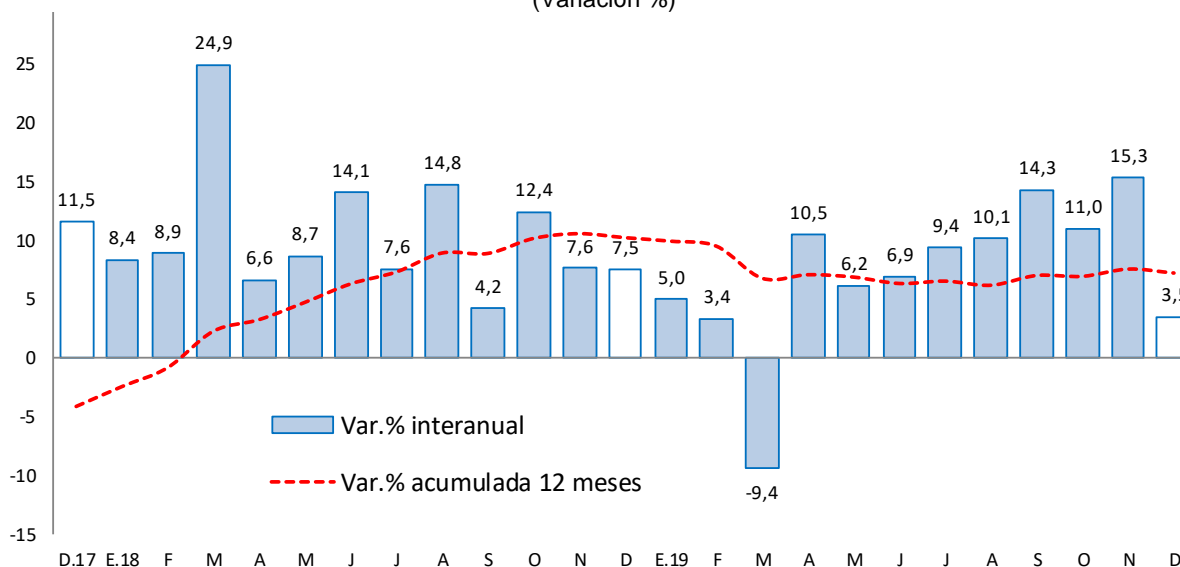

Fuente: MINCETUR

Elaboración: BCRP - Sucursal Huancayo. Departamento de Estudios Económicos.



## II. SECTOR EXTERNO

### 1. Exportaciones

- En abril, las exportaciones de Junín totalizaron US\$ 66 millones, mayor en US\$ 22 millones (51,3 por ciento más) respecto a similar mes del año previo, como efecto de mayores envíos de **productos tradicionales** (US\$ 20 millones más) y de los **no tradicionales** (US\$ 2 millones más). En el primer caso, se explicó por los mayores envíos de concentrados mineros de cobre (US\$ 26 millones más); no obstante, las reducciones en concentrados de zinc y oro, además de menores ventas de café. En los no tradicionales, el aumento se debió a jengibre (kion), cuyas ventas aumentaron en US\$ 2 millones por su mayor demanda externa durante el Estado de Emergencia.

**CUADRO N° 6**  
**JUNÍN: EXPORTACIONES POR GRUPO DE PRODUCTOS 1/**  
(Valor FOB en millones de US\$)

TIPO	Estructura % 2018	Abril			Enero - Abril		
		2019	2020	Var. %	2019	2020	Var. %
<b>Productos Tradicionales</b>	<b>94,8</b>	<b>42</b>	<b>62</b>	<b>47,6</b>	<b>284</b>	<b>291</b>	<b>2,6</b>
Agrícolas	4,7	1	1	-27,1	6	5	-17,0
Mineros 2/	90,0	41	61	49,4	278	286	3,0
<b>Productos No Tradicionales</b>	<b>5,2</b>	<b>1</b>	<b>3</b>	<b>178,6</b>	<b>8</b>	<b>23</b>	<b>204,4</b>
Agropecuarios	4,9	1	3	219,0	7	22	224,0
Pesqueros	0,0	0	0	-	0	0	-
Textiles	0,1	0	0	-95,3	0	0	77,3
Maderas y papeles	0,2	0	0	-100,0	0	0	-40,8
Químicos	0,0	0	0	-	0	0	-100,0
Minerales no metálicos	0,0	0	0	-	0	0	-3,2
Sidero-metalúrgicos y joyería	0,0	0	0	-	0	0	-
Metal-mecánicos	0,0	0	0	-100,0	0	0	26,2
Resto	0,0	0	0	-95,7	0	0	-86,5
<b>Total Exportaciones</b>	<b>100,0</b>	<b>43</b>	<b>66</b>	<b>51,3</b>	<b>291</b>	<b>314</b>	<b>7,8</b>

1/ Cifras Preliminares.

2/ Incluye minerales refinados.

Fuente: SUNAT

Elaboración: BCRP - Sucursal Huancayo. Departamento de Estudios Económicos.

- Entre enero y abril, los envíos totalizaron US\$ 314 millones, superior en US\$ 23 millones (7,8 por ciento), respecto a su similar del año anterior, como efecto de la mayor demanda de **productos no tradicionales** (US\$ 15 millones más), seguidos de los **tradicionales** (US\$ 7 millones más). En el primer caso, destacó el aumento de jengibre (kion), cuyas ventas aumentaron en US\$ 13 millones por su mayor demanda externa durante el Estado de Emergencia; mientras que en los tradicionales se asoció a los envíos de concentrados mineros de cobre (US\$ 21 millones más) y concentrados de plomo (US\$ 4 millones más)
- Entre enero y abril, los mayores envíos se destinaron principalmente al continente asiático (91,3 por ciento del total regional), sobresaliendo China (53,6 por ciento), Corea del Sur (26,0 por ciento) y Taiwan (6,8 por ciento), seguido de Estados Unidos (4,3 por ciento) y Países Bajos (1,7 por ciento), entre los principales. Según productos, las ventas de cobre significaron el 84 por ciento del total, seguido de jengibre (6 por ciento), concentrados de plomo (3 por ciento), concentrados de zinc (2 por ciento) y café (2 por ciento), entre los principales.



### III. CRÉDITOS Y DEPÓSITOS <sup>2</sup>

#### 1. Créditos

- Los créditos en Junín durante abril (S/ 6 133 millones) registraron un incremento de 3,8 por ciento comparado a igual mes del año previo, y disminuyeron en 0,6 por ciento respecto al mes anterior. El incremento interanual se explicó por mayores montos otorgados en créditos para empresas (1,5 por ciento), consumo (7,3 por ciento) e hipotecario (5,6 por ciento). Los principales aumentos se observaron en la Banca Múltiple (6,1 por ciento) y las Instituciones No Bancarias (2,8 por ciento), disminuyendo en Agrobanco (-24,0 por ciento) y Banco de la Nación (-6,5 por ciento).
- Respecto al mes previo**, la reducción se asoció a menores colocaciones destinadas para consumo (-1,6 por ciento) e hipotecario (-0,6 por ciento). Por instituciones, se redujo en las Instituciones No Bancarias (-1,6 por ciento), Agrobanco (-0,4 por ciento) y en el Banco de la Nación (-2,3 por ciento).
- Por **tipo de moneda**, durante abril, el 96,7 por ciento se otorgó en moneda nacional, los que interanualmente crecieron en 3,4 por ciento, mientras que en moneda extranjera (con 3,3 por ciento de aporte) aumentó en 16,8 por ciento.

**CUADRO N° 7**  
**JUNÍN: CRÉDITO DIRECTO**  
(En millones de soles con tipo de cambio fijo)

	Estructura %	Saldos en millones de soles		Tasa de crecimiento (%)	
		Abr-20	Mar-20	Abr-20	Mes
<b>Banco de la Nación 1/</b>	<b>4,0</b>	<b>250</b>	<b>244</b>	<b>-2,3</b>	<b>-6,5</b>
<b>Agrobanco 2/</b>	<b>0,7</b>	<b>42</b>	<b>42</b>	<b>-0,4</b>	<b>-24,0</b>
<b>Banca Múltiple</b>	<b>52,5</b>	<b>3 211</b>	<b>3 222</b>	<b>0,3</b>	<b>6,1</b>
<b>Instituciones No Bancarias</b>	<b>42,8</b>	<b>2 667</b>	<b>2 625</b>	<b>-1,6</b>	<b>2,8</b>
Financieras	9,7	608	595	-2,1	1,0
Cajas Municipales	29,6	1 839	1 813	-1,4	3,7
Cajas Rurales	3,5	219	216	-1,6	0,0
Edpymes	0,0	1	1	-4,8	-16,7
<b>Total</b>	<b>100,0</b>	<b>6 170</b>	<b>6 133</b>	<b>-0,6</b>	<b>3,8</b>
<b>Empresas</b>	<b>54,9</b>	<b>3 366</b>	<b>3 368</b>	<b>0,0</b>	<b>1,5</b>
<b>Personas</b>	<b>45,1</b>	<b>2 804</b>	<b>2 765</b>	<b>-1,4</b>	<b>6,9</b>
Consumo	34,0	2 123	2 088	-1,6	7,3
Hipotecario	11,0	681	677	-0,6	5,6
MN	96,7	5 999	5 933	-1,1	3,4
ME	3,3	171	200	16,9	16,8
ME (Mill. US\$)		52	60	16,9	16,8

1/ Considera sólo los créditos de consumo e hipotecario.

2/ No considera los créditos a las demás empresas del sistema financiero

Fuente: SBS y AFP.

Elaboración: BCRP - Sucursal Huancayo. Departamento de Estudios Económicos.

<sup>2</sup> Los saldos de las cuentas expresadas en moneda extranjera se valúan a un tipo de cambio constante, a fin de aislar el efecto de la valuación cambiaria sobre los saldos en dicha moneda.

- En cuanto a la **composición del crédito**, el 54,9 por ciento se dirigió al segmento empresarial, el 34,0 por ciento para consumo, y el 11,0 por ciento restante al sector hipotecario. La Banca Múltiple otorgó el 52,5 por ciento del total prestado, seguido por las Instituciones No Bancarias (42,8 por ciento), el Banco de la Nación (4,0 por ciento) y Agrobanco (0,7 por ciento).

**GRÁFICO Nº 5**  
**JUNÍN: CRECIMIENTO DEL CRÉDITO DIRECTO**  
 (Variación % respecto a similar mes del año anterior)

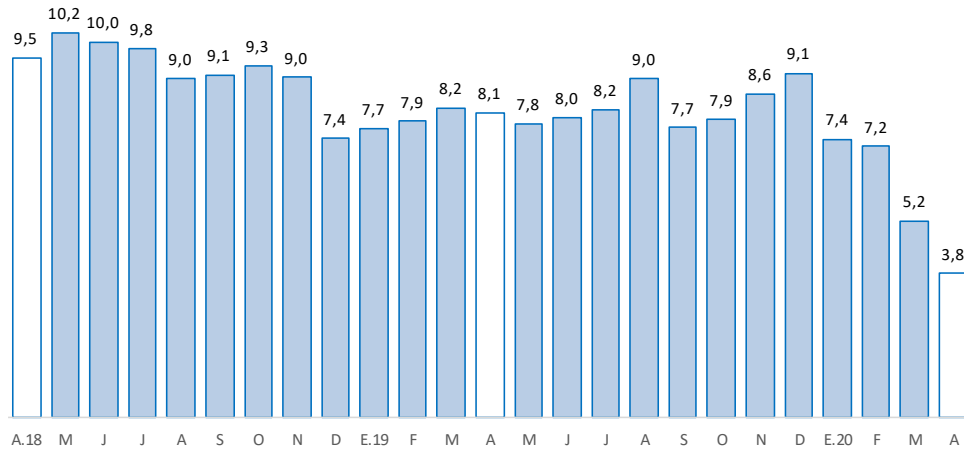

Fuente: SBS y AFP.

Elaboración: BCRP, Sucursal Huancayo. Departamento de Estudios Económicos.

- Por su parte, la **morosidad** en Junín, al término de marzo pasado, alcanzó 5,1 por ciento, menor en 0,4 de punto porcentual respecto de igual mes del año previo. Interanualmente, los mayores niveles de morosidad se registraron en Agrobanco (79,4 por ciento), Edpymes (11,4 por ciento) y Cajas Rurales (7,7 por ciento).

**GRÁFICO Nº 6**  
**JUNÍN: TASA DE MOROSIDAD 1/ 2/**  
 (Porcentaje)

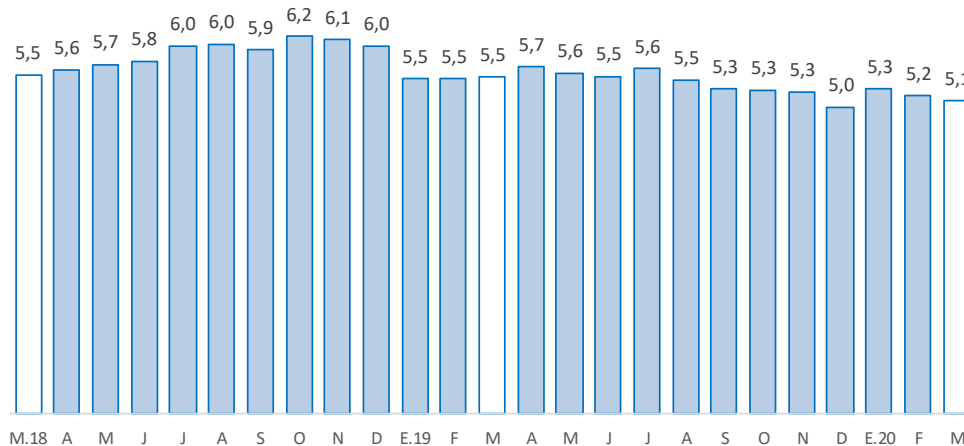

1/ Morosidad = (créditos vencidos + créditos en cobranza judicial) / colocaciones brutas.

2/ Preliminar

Fuente: SBS y AFP.

Elaboración: BCRP - Sucursal Huancayo. Departamento de Estudios Económicos.



## 2. Depósitos

- Al término de abril, los depósitos sumaron S/ 4 617 millones, expandiéndose en 16,4 por ciento respecto de igual mes del año anterior, y en 2,9 por ciento comparado al mes previo. El incremento interanual se debió a los mayores montos en depósitos a la vista, en ahorro y a plazo, sobresaliendo los incrementos observados en Banco de la Nación (31,9 por ciento), Banca Múltiple (17,9 por ciento) y las Instituciones No Bancarias (9,6 por ciento).
- Respecto **al mes previo**, el aumento de 2,9 por ciento se explicó por los depósitos a la vista y en ahorro; en tanto que según entidades creció en la Banca Múltiple y Banco de la Nación.
- Según **composición**, los depósitos en ahorro concentraron el 47,1 por ciento, seguido por los depósitos a plazo (38,3 por ciento) y a la vista (14,6 por ciento). La Banca Múltiple captó el 47,6 por ciento del total, seguido de las Instituciones No Bancarias (37,6 por ciento) y el Banco de la Nación (14,8 por ciento).
- Por **tipo de moneda**, el 89,4 por ciento se captó en moneda nacional, creciendo interanualmente en 17,2 por ciento; y lo restante en moneda extranjera, aumentando en 9,9 por ciento.

### CUADRO Nº 8 JUNÍN: DEPÓSITOS

(En millones de soles con tipo de cambio fijo)

	Estructura %	Saldos en millones de soles		Tasa de crecimiento (%)	
		Abr-20	Mar-20	Abr-20	Mes
<b>Banco de la Nación</b>	<b>14,8</b>	<b>646</b>	<b>685</b>	<b>6,1</b>	<b>31,9</b>
<b>Banca Múltiple</b>	<b>47,6</b>	<b>2 077</b>	<b>2 196</b>	<b>5,7</b>	<b>17,9</b>
<b>Instituciones No Bancarias</b>	<b>37,6</b>	<b>1 763</b>	<b>1 736</b>	<b>-1,5</b>	<b>9,6</b>
Financieras	2,6	125	121	-2,5	0,8
Cajas Municipales	32,5	1 524	1 503	-1,4	10,8
Cajas Rurales	2,4	114	112	-1,8	3,1
<b>TOTAL</b>	<b>100,0</b>	<b>4 486</b>	<b>4 617</b>	<b>2,9</b>	<b>16,4</b>
Vista	14,6	615	673	9,4	22,9
Ahorro	47,1	2 069	2 173	5,0	29,5
A plazo	38,3	1 802	1 770	-1,7	1,7
MN	89,4	4 003	4 127	3,1	17,2
ME	10,6	483	490	1,4	9,9
ME (Mill. US\$)		146	148	1,4	9,9

Fuente: SBS y AFP.

Elaboración: BCRP - Sucursal Huancayo. Departamento de Estudios Económicos.



**GRÁFICO Nº 7**  
**JUNÍN: CRECIMIENTO DE LOS DEPÓSITOS**  
 (Variación % respecto a similar mes del año anterior)

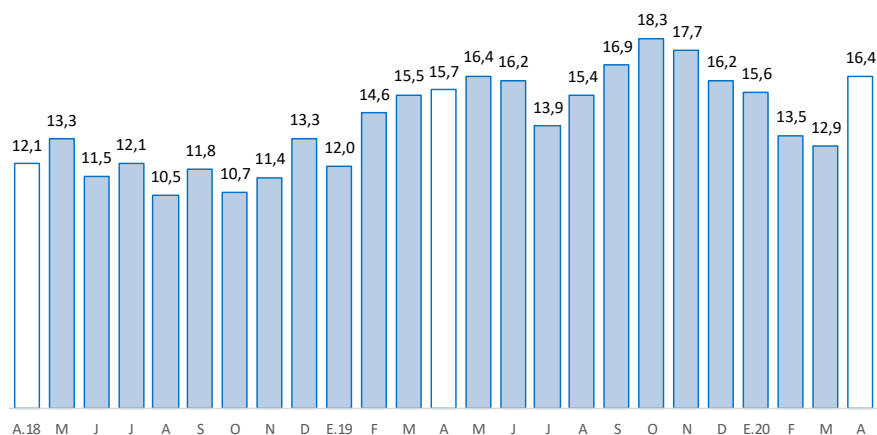

Fuente: SBS y AFP.

Elaboración: BCRP - Sucursal Huancayo. Departamento de Estudios Económicos

#### IV. EJECUCIÓN DEL PRESUPUESTO PÚBLICO

##### 1. Ejecución del Presupuesto Público

- La ejecución presupuestal del gasto corriente no financiero en Junín sumó S/ 343 millones en abril, superior en S/ 87 millones (31,9 por ciento de variación real) respecto de igual mes del año anterior, principalmente en el Gobierno Nacional (S/ 84 millones más). El incremento se registró en las transferencias que efectuó el Gobierno Central (S/ 92 millones más) a raíz del Estado de Emergencia para evitar la propagación de la pandemia por el Covid-19.
- Entre enero y abril, sumó S/ 1 146 millones, superior en S/ 172 millones (15,5 por ciento), debido a mayores montos devengados en los tres niveles de gobierno, principalmente en el Gobierno Nacional (S/ 114 millones más). El incremento se registró las transferencias que efectuó el Gobierno Central en marzo (S/ 57 millones más) y abril (S/ 92 millones más) con el fin de evitar la propagación de la pandemia por el Covid-19.

**CUADRO Nº 9**  
**JUNÍN: EJECUCIÓN DEL PRESUPUESTO DE GASTOS CORRIENTES 1/**  
 (Millones de soles)

	Abril			Enero - Abril		
	2019	2020	V% Real	2019	2020	V% Real
Gobierno Nacional	105	189	77,0	448	562	23,0
Gobierno Regional	119	122	0,8	423	468	8,8
Gobiernos Locales	32	33	0,1	103	115	10,5
<b>Total</b>	<b>256</b>	<b>343</b>	<b>31,9</b>	<b>973</b>	<b>1 146</b>	<b>15,5</b>

1/ Preliminar. Información actualizada al 30 de abril de 2020

Fuente: MEF

Elaboración: BCRP - Sucursal Huancayo



## 2. Ejecución del Presupuesto de Inversiones

- La inversión pública en abril alcanzó S/ 9 millones, inferior en S/ 66 millones (-87,7 por ciento de variación real), ante la suspensión de obras en los tres niveles de gobierno por el Estado de Emergencia que comenzó a mediados de marzo, registrándose en abril montos devengados por los trabajos realizados en los primeros quince días de marzo.
- Entre enero y abril acumuló una ejecución de S/ 118 millones, inferior en S/ 90 millones (-44,1 por ciento en términos reales), ante menores montos devengados en los tres niveles de gobierno por la suspensión de obras desde mediados de marzo por el Covid-19, cayendo la inversión en marzo (-68,9 por ciento) y abril (-87,7 por ciento). En el conjunto de los tres niveles de gobierno, las principales reducciones se concentraron en saneamiento (S/ 36 millones menos), transporte (S/ 29 millones menos) y salud (S/ 22 millones menos), entre los principales.

**CUADRO Nº 10**  
**JUNÍN: EJECUCIÓN DEL PRESUPUESTO DE INVERSIONES 1/**  
(Millones de soles)

	Abril			Enero - Abril		
	2019	2020	V% Real	2019	2020	V% Real
Gobierno Nacional	13	3	-75,3	52	24	-54,0
Gobierno Regional	9	2	-77,6	49	37	-26,0
Gobiernos Locales	53	4	-92,5	107	57	-47,7
<b>Total</b>	<b>75</b>	<b>9</b>	<b>-87,7</b>	<b>208</b>	<b>118</b>	<b>-44,1</b>

1/ Preliminar. Información actualizada al 30 de abril de 2020

Fuente: MEF

Elaboración: BCRP - Sucursal Huancayo

**GRÁFICO Nº 8**  
**JUNÍN: CRECIMIENTO DE LA EJECUCIÓN DEL PRESUPUESTO DE INVERSIONES**  
(Variación % real)

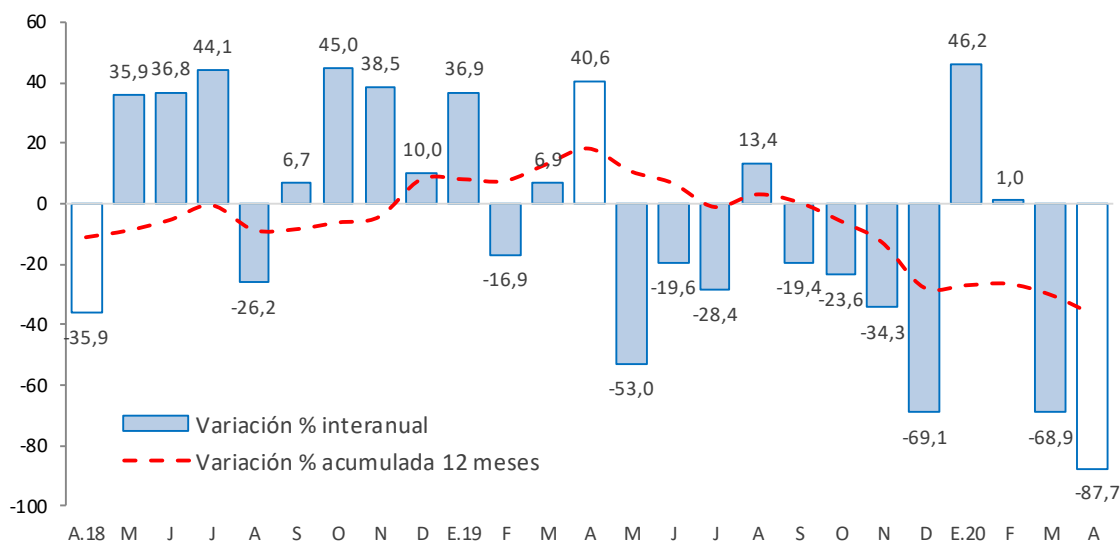

Fuente: MEF.

Elaboración: BCRP - Sucursal Huancayo. Departamento de Estudios Económicos.



- En cuanto a su avance presupuestal, entre enero y abril 2020 se ejecutó en Junín el 9,4 por ciento de su Presupuesto Institucional Modificado (PIM), que llegó a totalizar S/ 1 261,7 millones. Los municipios sumaron un avance del 11,9 por ciento, seguido del Gobierno Regional (10,5 por ciento) y el Gobierno Nacional (5,7 por ciento).

### **Principales proyectos**

- Entre los principales proyectos que se ejecutaron en lo que va del año, destacaron en el Gobierno Nacional, “Instalación de banda ancha para la conectividad integral y desarrollo social de la región Junín”, con un gasto devengado de S/ 6,9 millones; “Reemplazo de 17 puentes en los corredores viales nacionales al interior de la región”, con S/ 6,1 millones devengados; e “Instalación de los servicios de protección de áreas agrícolas de las comunidades nativas de Santa Rosa de Ubiriki - Shintoriato - Churingaveni- Shankivironi - San Antonio de Zutzique - Bajo Orito, margen izquierda y derecha del río Perene, distrito de Perene, provincia de Chanchamayo”, con S/ 1,2 millones devengados.
- En el Gobierno Regional, “Mejoramiento de la I.E. Mariscal Castilla, distrito de El Tambo - Huancayo”, con un gasto devengado de S/ 16,5 millones, y “Mejoramiento de los servicios de salud del hospital de apoyo Manuel Higa Arakaki, distrito de Satipo, provincia de Satipo”, con un gasto devengado de S/ 8,4 millones.
- En los gobiernos locales, “Mejoramiento y rehabilitación del servicio de transitabilidad de la carretera vecinal tramo Acolla - Tiwinza - Centro Arqueológico de Tunanmarca y Marco - Tunanmarca, provincia de Jauja”, con un gasto de S/ 4,5 millones; y “Mejoramiento de dos calles en la localidad de Huancani, distrito de Leonor Ordoñez - Jauja - Junín”, con un gasto de S/ 3,1 millones.



## V. ANEXOS



ANEXO 1

JUNÍN: PRODUCCIÓN AGROPECUARIA 1/

(En toneladas métricas)

CULTIVOS	2 019										2 020				CULTIVOS
	ABR	MAY	JUN	JUL	AGO	SET	OCT	NOV	DIC	ENE	FEB	MAR	ABR		
<b>AGRÍCOLA</b>														<b>AGRÍCOLA</b>	
<b>CONSUMO INTERNO</b>														<b>CONSUMO INTERNO</b>	
Ajo	43	286	1 461	938	305	0	8	0	0	12	39	96	59	Ajo	
Arroz Cáscara	317	760	426	144	45	81	92	95	17	56	102	149	135	Arroz Cáscara	
Arveja Grano Seco	0	466	802	56	0	0	0	0	0	0	0	0	4	Arveja Grano Seco	
Arveja Grano Verde	4 227	2 156	586	983	1 663	1 359	680	1 256	2 288	3 429	4 495	5 129	4 989	Arveja Grano Verde	
Cebada Grano	0	933	9 812	5 743	325	47	0	0	0	0	0	0	0	Cebada Grano	
Cebolla	401	176	265	328	456	250	268	332	303	270	277	477	319	Cebolla	
Espinaca	0	0	0	0	0	0	0	0	0	0	0	0	0	Espinaca	
Frijol Grano Seco	220	151	383	1 179	414	318	247	114	260	326	298	373	241	Frijol Grano Seco	
Haba Grano Seco	0	961	1 622	167	3	0	0	0	0	0	0	0	0	Haba Grano Seco	
Haba Grano Verde	5 248	2 623	543	318	311	331	334	315	749	1 536	2 592	4 114	5 722	Haba Grano Verde	
Lechuga	454	547	615	781	555	875	649	972	1 383	1 116	824	488	534	Lechuga	
Maíz Amiláceo	174	3 785	6 541	1 891	199	0	0	0	0	0	0	66	227	Maíz Amiláceo	
Maíz Choclo	35 668	15 471	73	14	46	213	105	0	298	1 307	6 591	21 273	34 274	Maíz Choclo	
Mandarina	6 404	9 318	11 721	10 767	7 339	4 334	1 360	606	802	800	1 743	2 652	5 496	Mandarina	
Mashua	44	1 342	1 874	47	0	0	0	0	0	0	0	0	78	Mashua	
Naranja	23 408	26 174	31 280	32 433	25 761	21 244	22 556	23 788	25 031	19 949	23 126	24 407	21 786	Naranja	
Oca	135	1 454	1 859	92	0	0	0	0	0	0	0	25	134	Oca	
Olluco	2 715	6 218	4 228	664	78	0	0	7	183	555	1 269	3 063	3 063	Olluco	
Palta	3 436	2 950	2 246	1 476	1 124	1 986	4 448	5 900	6 617	5 909	4 858	3 464	3 187	Palta	
Papa	81 455	97 350	71 676	18 660	4 175	1 884	6 438	8 551	14 371	24 223	27 391	49 368	57 959	Papa	
Papaya	826	857	770	666	623	791	961	1 060	1 259	947	873	929	972	Papaya	
Piña	37 813	36 000	34 110	32 385	31 037	31 174	32 163	37 568	41 243	41 939	40 360	48 662	38 911	Piña	
Plátano	16 913	17 625	16 443	15 399	14 644	17 333	18 678	19 297	19 704	17 660	16 166	17 880	17 199	Plátano	
Yuca	8 783	8 970	8 229	6 799	8 825	12 165	15 788	19 482	16 869	6 912	6 730	7 229	7 355	Yuca	
Zanahoria	4 931	3 770	2 274	1 120	836	522	584	663	818	1 718	3 411	5 117	4 559	Zanahoria	
Zapallo	400	90	44	0	28	14	72	56	120	201	393	726	340	Zapallo	
Otros Cons. Interno	15 848	15 781	20 537	15 890	10 955	11 361	12 003	12 662	13 577	14 019	15 125	14 981	15 384	Otros Cons. Interno	
<b>INDUSTRIAL Y/O EXP.</b>														<b>INDUSTRIAL Y/O EXP.</b>	
Cacao	3 085	4 275	4 219	3 807	2 497	1 801	1 085	760	647	545	762	2 226	3 284	Cacao	
Café	15 444	19 518	18 435	10 745	4 663	2	0	0	0	0	3 498	7 571	13 654	Café	
Maíz A. Duro	4 237	1 778	352	24	1 498	1 786	976	468	710	3 294	5 165	4 773	3 884	Maíz A. Duro	
Otros Industrial y/o Exp.	0	0	0	3	19	42	45	37	0	0	0	0	0	Otros Industrial y/o Exp.	
<b>PECUARIO</b>														<b>PECUARIO</b>	
<b>CARNE 2/</b>														<b>CARNE 2/</b>	
Carne Ave	1 012,2	946,3	852,1	901,5	961,7	935,6	916,7	894,5	981,5	892,1	896,2	1 028,2	1 016,4	Carne Ave	
Carne Ovino	270,6	265,4	277,4	278,3	271,1	275,5	275,1	275,7	293,6	249,0	265,1	265,1	240,3	Carne Ovino	
Carne Porcino	392,5	414,2	417,8	412,7	393,6	393,6	395,4	388,9	441,2	380,9	376,0	412,9	382,7	Carne Porcino	
Carne Vacuno	675,8	691,8	634,0	657,9	627,2	641,5	638,0	638,1	765,6	597,2	649,8	683,5	584,7	Carne Vacuno	
Carne Caprino	3,5	3,6	3,9	3,8	3,8	3,3	3,4	3,7	4,8	2,9	3,5	3,5	3,0	Carne Caprino	
Carne Alpaca	22,2	22,0	23,0	23,7	23,9	22,3	22,0	21,8	28,0	21,3	23,0	24,5	21,4	Carne Alpaca	
Carne Llama	19,4	20,1	18,9	20,2	19,5	18,5	18,1	18,7	28,2	18,4	19,5	20,0	17,1	Carne Llama	
Huevo	91,3	95,0	96,9	96,3	93,5	87,8	84,0	87,0	89,0	97,0	87,1	105,5	90,2	Huevo	
Leche	4 831,2	5 025,6	4 860,9	4 774,3	4 560,7	4 570,9	4 588,1	4 535,8	5 216,3	4 528,6	4 475,7	5 312,3	4 823,6	Leche	
Lana	111,6	0,0	0,0	0,0	0,0	0,0	0,0	0,0	0,0	102,4	716,6	370,5	99,6	Lana	
<b>FIBRA</b>														<b>FIBRA</b>	
Fibra de Alpaca	0,0	0,0	0,0	0,0	0,0	0,0	71,2	69,9	8,1	0,0	0,0	0,0	0,0	Fibra de Alpaca	
Fibra de Llama	0,0	0,0	0,0	0,0	0,0	0,0	38,7	34,4	4,0	0,0	0,0	0,0	0,0	Fibra de Llama	

1/ Cifras preliminares

2/ Peso Neto, no de animales en pie.

FUENTE: MINAGRI

ELABORACIÓN: BCRP - Sucursal Huancayo. Departamento de Estudios Económicos.



**ANEXO 2**

**JUNÍN: PRODUCCIÓN MINERA METÁLICA 1/**

(Contenido Fino)

Producción Metálica Concentración	2019										2020				Producción Metálica Concentración
	ABR	MAY	JUN	JUL	AGO	SET	OCT	NOV	DIC	ENE	FEB	MAR	ABR		
COBRE (TMF)	18 609	17 879	17 545	15 840	18 910	15 317	18 178	18 627	23 267	11 807	16 390	9 979	16 719	COBRE (TMF)	
PLOMO (TMF)	4 518	3 545	2 912	3 901	3 731	4 026	3 585	3 594	4 140	3 134	3 333	1 953	0	PLOMO (TMF)	
ZINC (TMF)	23 316	22 542	20 527	23 569	26 171	22 976	25 480	23 766	23 907	16 692	18 792	11 540	5 197	ZINC (TMF)	
PLATA (Kg.f)	63 253	51 850	48 932	57 386	60 102	58 176	58 490	57 617	69 544	42 484	55 374	28 609	21 004	PLATA (Kg.f)	
ORO (Grm.f)	65 235	69 587	42 596	59 914	82 913	56 698	66 794	59 100	57 851	0	0	0	0	ORO (Grm.f)	
MOLIBDENO (TMF)	18	22	27	24	39	31	43	23	30	20	39	36	137	MOLIBDENO (TMF)	

1/ Cifras preliminares.

Fuente: MINEM

Elaboración: BCRP - Sucursal Huancayo. Departamento de Estudios Económicos.



ANEXO 3

JUNÍN: PRODUCCIÓN MANUFACTURERA 1/  
(Índice)

DESCRIPCIÓN	2 018				2 019									DESCRIPCIÓN	
	SET	OCT	NOV	DIC	ENE	FEB	MAR	ABR	MAY	JUN	JUL	AGO	SET		
<b>I. MANUFACTURA PRIMARIA</b>	<b>0</b>	<b>0</b>	<b>0</b>	<b>0</b>	<b>0</b>	<b>0</b>	<b>0</b>	<b>0</b>	<b>0</b>	<b>0</b>	<b>0</b>	<b>0</b>	<b>0</b>	<b>0</b>	<b>I. MANUFACTURA PRIMARIA</b>
<b>Refinación de metales</b>	<b>0</b>	<b>0</b>	<b>0</b>	<b>0</b>	<b>0</b>	<b>0</b>	<b>0</b>	<b>0</b>	<b>0</b>	<b>0</b>	<b>0</b>	<b>0</b>	<b>0</b>	<b>0</b>	<b>Refinación de metales</b>
Cobre refinado	0	0	0	0	0	0	0	0	0	0	0	0	0	0	Cobre refinado
Plomo refinado	0	0	0	0	0	0	0	0	0	0	0	0	0	0	Plomo refinado
Zinc refinado	0	0	0	0	0	0	0	0	0	0	0	0	0	0	Zinc refinado
Plata refinada	0	0	0	0	0	0	0	0	0	0	0	0	0	0	Plata refinada
Zinc en polvo	0	0	0	0	0	0	0	0	0	0	0	0	0	0	Zinc en polvo
Trióxido de arsénico	0	0	0	0	0	0	0	0	0	0	0	0	0	0	Trióxido de arsénico
Bismuto	0	0	0	0	0	0	0	0	0	0	0	0	0	0	Bismuto
Otros 2/	0	0	0	0	0	0	0	0	0	0	0	0	0	0	Otros 2/
<b>II. MANUFACTURA NO PRIMARIA</b>	<b>248</b>	<b>235</b>	<b>245</b>	<b>244</b>	<b>180</b>	<b>212</b>	<b>219</b>	<b>191</b>	<b>236</b>	<b>243</b>	<b>241</b>	<b>256</b>	<b>266</b>	<b>II. MANUFACTURA NO PRIMARIA</b>	
<b>A. Alimentos</b>	<b>397</b>	<b>332</b>	<b>443</b>	<b>384</b>	<b>342</b>	<b>531</b>	<b>548</b>	<b>348</b>	<b>491</b>	<b>400</b>	<b>473</b>	<b>493</b>	<b>467</b>	<b>A. Alimentos</b>	
Condimentos	429	354	484	422	387	589	603	375	535	444	521	542	517	Condimentos	
Galletas	228	216	228	187	103	230	254	205	256	172	225	233	209	Galletas	
<b>B. Productos Químicos</b>	<b>1</b>	<b>1</b>	<b>1</b>	<b>1</b>	<b>0</b>	<b>1</b>	<b>1</b>	<b>1</b>	<b>0</b>	<b>0</b>	<b>0</b>	<b>0</b>	<b>0</b>	<b>B. Productos Químicos</b>	
Plásticos	25	25	25	25	19	25	26	23	20	14	19	14	13	Plásticos	
Acido sulfúrico	0	0	0	0	0	0	0	0	0	0	0	0	0	Acido sulfúrico	
Sulfato de cobre	0	0	0	0	0	0	0	0	0	0	0	0	0	Sulfato de cobre	
Sulfato de zinc	0	0	0	0	0	0	0	0	0	0	0	0	0	Sulfato de zinc	
Otros 3/	0	0	0	0	0	0	0	0	0	0	0	0	0	Otros 3/	
<b>C. Minerales No Metálicos</b>	<b>267</b>	<b>255</b>	<b>263</b>	<b>264</b>	<b>192</b>	<b>224</b>	<b>231</b>	<b>205</b>	<b>252</b>	<b>262</b>	<b>258</b>	<b>274</b>	<b>286</b>	<b>C. Minerales No Metálicos</b>	
Cemento	267	255	263	264	192	224	231	205	252	262	258	274	286	Cemento	
<b>TOTAL</b>	<b>36</b>	<b>34</b>	<b>35</b>	<b>35</b>	<b>26</b>	<b>31</b>	<b>32</b>	<b>28</b>	<b>34</b>	<b>35</b>	<b>35</b>	<b>37</b>	<b>38</b>	<b>TOTAL</b>	

1/ Cifras preliminares.

2/ Oro, Selenio, Teluro, Arsénico, Antimonio, entre otros.

3/ Oleum 105,62%.

Fuente: Empresas manufactureras

Elaboración: BCRP - Sucursal Huancayo. Departamento de Estudios Económicos.



ANEXO 4

**JUNÍN: PRODUCCIÓN MANUFACTURERA 1/**  
(Variación Porcentual Real)

DESCRIPCIÓN	2 018				2 019								DESCRIPCIÓN	
	SET	OCT	NOV	DIC	ENE	FEB	MAR	ABR	MAY	JUN	JUL	AGO		SET
<b>I. MANUFACTURA PRIMARIA</b>	-	-	-	-	-	-	-	-	-	-	-	-	-	<b>I. MANUFACTURA PRIMARIA</b>
<b>Refinación de metales</b>	-	-	-	-	-	-	-	-	-	-	-	-	-	<b>Refinación de metales</b>
Cobre refinado	-	-	-	-	-	-	-	-	-	-	-	-	-	Cobre refinado
Plomo refinado	-	-	-	-	-	-	-	-	-	-	-	-	-	Plomo refinado
Zinc refinado	-	-	-	-	-	-	-	-	-	-	-	-	-	Zinc refinado
Plata refinada	-	-	-	-	-	-	-	-	-	-	-	-	-	Plata refinada
Zinc en polvo	-	-	-	-	-	-	-	-	-	-	-	-	-	Zinc en polvo
Trióxido de arsénico	-	-	-	-	-	-	-	-	-	-	-	-	-	Trióxido de arsénico
Bismuto	-	-	-	-	-	-	-	-	-	-	-	-	-	Bismuto
Otros 2/	-	-	-	-	-	-	-	-	-	-	-	-	-	Otros 2/
<b>II. MANUFACTURA NO PRIMARIA</b>	<b>-0,9</b>	<b>-3,9</b>	<b>1,1</b>	<b>18,1</b>	<b>-9,1</b>	<b>7,6</b>	<b>6,5</b>	<b>-3,3</b>	<b>9,7</b>	<b>16,8</b>	<b>14,6</b>	<b>-0,8</b>	<b>7,5</b>	<b>II. MANUFACTURA NO PRIMARIA</b>
<b>A. Alimentos</b>	<b>1,5</b>	<b>-29,6</b>	<b>-5,4</b>	<b>31,1</b>	<b>108,3</b>	<b>33,4</b>	<b>16,3</b>	<b>-11,4</b>	<b>20,9</b>	<b>-9,9</b>	<b>4,1</b>	<b>8,4</b>	<b>17,7</b>	<b>A. Alimentos</b>
Condimentos	1,9	-31,6	-6,5	32,0	116,4	34,8	14,8	-11,8	21,5	-9,5	4,7	9,7	20,3	Condimentos
Galletas	-2,0	-6,0	9,2	21,4	20,2	16,4	39,2	-6,8	15,4	-14,4	-2,9	-4,8	-8,2	Galletas
<b>B. Productos Químicos</b>	<b>62,0</b>	<b>-38,5</b>	<b>122,2</b>	<b>2,5</b>	<b>20,0</b>	<b>33,3</b>	<b>6,3</b>	<b>10,3</b>	<b>18,2</b>	<b>-18,2</b>	<b>-50,0</b>	<b>-42,5</b>	<b>-48,1</b>	<b>B. Productos Químicos</b>
Plásticos	62,0	-38,5	122,2	2,5	20,0	33,3	6,3	10,3	18,2	-18,2	-50,0	-42,5	-48,1	Plásticos
Acido sulfúrico	-	-	-	-	-	-	-	-	-	-	-	-	-	Acido sulfúrico
Sulfato de cobre	-	-	-	-	-	-	-	-	-	-	-	-	-	Sulfato de cobre
Sulfato de zinc	-	-	-	-	-	-	-	-	-	-	-	-	-	Sulfato de zinc
Otros 3/	-	-	-	-	-	-	-	-	-	-	-	-	-	Otros 3/
<b>C. Minerales No Metálicos</b>	<b>-1,0</b>	<b>-2,8</b>	<b>1,3</b>	<b>17,7</b>	<b>-11,2</b>	<b>6,5</b>	<b>6,0</b>	<b>-3,0</b>	<b>9,3</b>	<b>18,0</b>	<b>15,1</b>	<b>-1,1</b>	<b>7,2</b>	<b>C. Minerales No Metálicos</b>
Cemento	-1,0	-2,8	1,3	17,7	-11,2	6,5	6,0	-3,0	9,3	18,0	15,1	-1,1	7,2	Cemento
<b>TOTAL</b>	<b>-0,9</b>	<b>-3,9</b>	<b>1,1</b>	<b>18,1</b>	<b>-9,1</b>	<b>7,6</b>	<b>6,5</b>	<b>-3,3</b>	<b>9,7</b>	<b>16,8</b>	<b>14,6</b>	<b>-0,8</b>	<b>7,5</b>	<b>TOTAL</b>

1/ Cifras preliminares.

2/ Oro, Selenio, Teluro, Arsénico, Antimonio, entre otros.

3/ Oleum 105,62%.

Fuente: Empresas manufactureras

Elaboración: BCRP - Sucursal Huancayo. Departamento de Estudios Económicos.



ANEXO 5

JUNÍN: EXPORTACIONES POR GRUPO DE PRODUCTOS 1/

(Valores FOB en millones de US\$)

TIPO	2019									2020				TIPO
	ABR	MAY	JUN	JUL	AGO	SET	OCT	NOV	DIC	ENE	FEB	MAR	ABR	
<b>Productos Tradicionales</b>	<b>42</b>	<b>70</b>	<b>61</b>	<b>55</b>	<b>64</b>	<b>48</b>	<b>108</b>	<b>63</b>	<b>86</b>	<b>76</b>	<b>77</b>	<b>75</b>	<b>62</b>	<b>Productos Tradicionales</b>
Agrícolas	1	3	4	7	7	7	8	5	5	2	1	0	1	Agrícolas
Mineros 2/	41	67	57	48	57	41	100	57	81	74	76	75	61	Mineros 2/
<b>Productos No Tradicionales</b>	<b>1</b>	<b>2</b>	<b>4</b>	<b>7</b>	<b>8</b>	<b>6</b>	<b>6</b>	<b>7</b>	<b>5</b>	<b>5</b>	<b>7</b>	<b>7</b>	<b>3</b>	<b>Productos No Tradicionales</b>
Agropecuarios	1	2	4	6	6	6	6	6	5	5	7	7	3	Agropecuarios
Pesqueros	0	0	0	0	0	0	0	0	0	0	0	0	0	Pesqueros
Textiles	0	0	0	0	0	0	0	0	0	0	0	0	0	Textiles
Maderas y papeles	0	0	0	0	0	0	0	0	0	0	0	0	0	Maderas y papeles
Químicos	0	0	0	0	0	0	0	0	0	0	0	0	0	Químicos
Minerales no metálicos	0	0	0	0	0	0	0	0	0	0	0	0	0	Minerales no metálicos
Sidero-metalúrgicos y joyería	0	0	0	0	1	0	0	0	0	0	0	0	0	Sidero-metalúrgicos y joyería
Metal-mecánicos	0	0	0	0	0	0	0	0	0	0	0	0	0	Metal-mecánicos
Resto	0	0	0	0	0	0	0	0	0	0	0	0	0	Resto
<b>Total Exportaciones</b>	<b>43</b>	<b>72</b>	<b>65</b>	<b>62</b>	<b>72</b>	<b>54</b>	<b>114</b>	<b>70</b>	<b>91</b>	<b>82</b>	<b>84</b>	<b>83</b>	<b>66</b>	<b>Total Exportaciones</b>

1/ Cifras Preliminares.

2/ Incluye minerales refinados.

Fuente: SUNAT

Elaboración: BCRP - Sucursal Huancayo. Departamento de Estudios Económicos.



ANEXO 6

JUNÍN: EXPORTACIONES DE PRODUCTOS TRADICIONALES 1/

(Valores FOB en millones de US\$)

TIPO	2019										2020				TIPO
	ABR	MAY	JUN	JUL	AGO	SET	OCT	NOV	DIC	ENE	FEB	MAR	ABR		
<b>Agrícolas</b>	<b>1</b>	<b>3</b>	<b>4</b>	<b>7</b>	<b>7</b>	<b>7</b>	<b>8</b>	<b>5</b>	<b>5</b>	<b>2</b>	<b>1</b>	<b>0</b>	<b>1</b>	<b>Agrícolas</b>	
Café	1	3	4	7	7	7	8	5	5	2	1	0	1	Café	
Volumen (TM)	327	854	1 450	2 226	2 611	2 410	2 639	1 880	1 599	807	499	124	234	Volumen (TM)	
Resto	0	0	0	0	0	0	0	0	0	0	0	0	0	Resto	
<b>Mineros</b>	<b>41</b>	<b>67</b>	<b>57</b>	<b>48</b>	<b>57</b>	<b>41</b>	<b>100</b>	<b>57</b>	<b>81</b>	<b>74</b>	<b>76</b>	<b>75</b>	<b>61</b>	<b>Mineros</b>	
Cobre	35	59	42	43	48	31	94	49	66	67	64	70	61	Cobre	
Volumen (TM)	27 608	51 337	37 947	39 018	44 966	28 981	89 069	45 836	58 237	54 540	58 371	63 796	61 550	Volumen (TM)	
Zinc	4	6	13	2	3	4	5	3	7	2	2	2	0	Zinc	
Volumen (TM)	3 251	11 014	18 848	4 401	5 602	10 794	10 448	5 065	15 738	11 955	12 846	13 267	2 188	Volumen (TM)	
Plomo	0	0	1	0	0	0	0	0	4	3	7	1	0	Plomo	
Volumen (TM)	272	0	260	0	0	0	0	0	1 823	1 393	3 467	605	0	Volumen (TM)	
Plata	0	0	0	2	2	0	0	3	0	2	0	0	0	Plata	
Volumen (TM)	0	0	0	667	664	0	0	828	0	808	0	0	0	Volumen (TM)	
Oro	1	2	2	1	3	6	2	3	4	0	3	1	0	Oro	
Metales menores	0	0	0	0	0	0	0	0	0	0	0	0	0	Metales menores	
<b>Minerales refinados</b>	<b>0</b>	<b>0</b>	<b>0</b>	<b>0</b>	<b>0</b>	<b>0</b>	<b>0</b>	<b>0</b>	<b>0</b>	<b>0</b>	<b>0</b>	<b>0</b>	<b>0</b>	<b>Minerales refinados</b>	
● Plomo refinado	0	0	0	0	0	0	0	0	0	0	0	0	0	● Plomo refinado	
Volumen (TM)	0	0	0	0	0	0	0	0	0	0	0	0	0	Volumen (TM)	
● Cobre refinado	0	0	0	0	0	0	0	0	0	0	0	0	0	● Cobre refinado	
Volumen (TM)	0	0	0	189	0	0	0	0	0	0	0	0	0	Volumen (TM)	
● Zinc refinado	0	0	0	0	0	0	0	0	0	0	0	0	0	● Zinc refinado	
Volumen (TM)	0	0	0	0	0	0	0	0	0	0	0	0	0	Volumen (TM)	
● Plata refinada	0	0	0	0	0	0	0	0	0	0	0	0	0	● Plata refinada	
Volumen (TM)	0	0	0	0	0	0	0	0	0	0	0	0	0	Volumen (TM)	
<b>Total Tradicionales</b>	<b>42</b>	<b>70</b>	<b>61</b>	<b>55</b>	<b>64</b>	<b>48</b>	<b>108</b>	<b>63</b>	<b>86</b>	<b>76</b>	<b>77</b>	<b>75</b>	<b>62</b>	<b>Total Tradicionales</b>	

1/ Cifras Preliminares.

Fuente: SUNAT

Elaboración: BCRP- Sucursal Huancayo. Departamento de Estudios Económicos.





ANEXO 7

JUNÍN: EXPORTACIONES DE PRODUCTOS NO TRADICIONALES 1/

(Valores FOB en millones de US\$)

TIPO	2019										2020				TIPO
	ABR	MAY	JUN	JUL	AGO	SET	OCT	NOV	DIC	ENE	FEB	MAR	ABR		
<b>Agropecuarios</b>	1	2	4	6	6	6	6	6	6	5	5	7	7	3	<b>Agropecuarios</b>
Alcachofa	0	0	0	0	0	0	0	0	0	0	0	0	0	0	Alcachofa
Cacao y derivados	0	0	0	1	0	1	0	1	0	0	0	0	0	0	Cacao y derivados
Cúrcuma	0	0	0	0	0	0	0	0	0	0	0	0	0	0	Cúrcuma
Habas	0	0	0	0	0	0	0	0	0	0	0	0	0	0	Habas
Hortalizas prep. o conservadas	0	0	0	0	0	0	0	0	0	0	0	0	0	0	Hortalizas prep. o conservadas
Jengibre (kion)	0	1	3	4	5	4	4	5	4	4	5	6	2	Jengibre (kion)	
Maca	0	0	0	0	0	0	0	0	0	0	0	0	0	Maca	
Maíz	0	0	0	0	0	0	0	0	0	0	0	0	0	Maíz	
Musgos y líquenes para adornos	0	0	0	0	0	0	0	0	0	0	0	0	0	Musgos y líquenes para adornos	
Naranja	0	0	0	0	1	0	0	0	0	0	0	0	0	Naranja	
Papa	0	0	0	0	0	0	0	0	0	0	0	0	0	Papa	
Piña	0	0	0	0	0	0	0	0	0	0	0	0	0	Piña	
Resto	0	0	0	0	0	0	1	0	0	0	0	1	1	Resto	
<b>Pesquero</b>	0	0	0	0	0	0	0	0	0	0	0	0	0	<b>Pesquero</b>	
Trucha	0	0	0	0	0	0	0	0	0	0	0	0	0	Trucha	
Resto	0	0	0	0	0	0	0	0	0	0	0	0	0	Resto	
<b>Textiles</b>	0	0	0	0	0	0	0	0	0	0	0	0	0	<b>Textiles</b>	
De algodón	0	0	0	0	0	0	0	0	0	0	0	0	0	De algodón	
De fibras sintéticas o artificiales	0	0	0	0	0	0	0	0	0	0	0	0	0	De fibras sintéticas o artificiales	
De lana o pelo fino	0	0	0	0	0	0	0	0	0	0	0	0	0	De lana o pelo fino	
Resto	0	0	0	0	0	0	0	0	0	0	0	0	0	Resto	
<b>Maderas y papeles</b>	0	0	0	0	0	0	0	0	0	0	0	0	0	<b>Maderas y papeles</b>	
Madera aserrada	0	0	0	0	0	0	0	0	0	0	0	0	0	Madera aserrada	
Resto	0	0	0	0	0	0	0	0	0	0	0	0	0	Resto	
<b>Minerales no metálicos</b>	0	0	0	0	0	0	0	0	0	0	0	0	0	<b>Minerales no metálicos</b>	
Marmol y travertinos	0	0	0	0	0	0	0	0	0	0	0	0	0	Marmol y travertinos	
Resto	0	0	0	0	0	0	0	0	0	0	0	0	0	Resto	
<b>Metal-mecánico</b>	0	0	0	0	0	0	0	0	0	0	0	0	0	<b>Metal-mecánico</b>	
Químico	0	0	0	0	0	0	0	0	0	0	0	0	0	Químico	
Sidero-metalúrgico y joyería	0	0	0	0	1	0	0	0	0	0	0	0	0	Sidero-metalúrgico y joyería	
Resto de otros no tradicionales	0	0	0	0	0	0	0	0	0	0	0	0	0	Resto de otros no tradicionales	
<b>Total No Tradicionales</b>	1	2	4	7	8	6	6	7	5	5	7	7	3	<b>Total No Tradicionales</b>	

1/ Cifras Preliminares.

Fuente: SUNAT

Elaboración: BCRP - Sucursal Huancayo. Departamento de Estudios Económicos.



**ANEXO 8**

**JUNÍN: INGRESOS CORRIENTES DEL GOBIERNO CENTRAL**

(Millones de nuevos soles)

	2 019									2 020				
	ABR	MAY	JUN	JUL	AGO	SET	OCT	NOV	DIC	ENE	FEB	MAR	ABR	
<b>I. INGRESOS TRIBUTARIOS</b>	<b>59</b>	<b>40</b>	<b>38</b>	<b>41</b>	<b>46</b>	<b>46</b>	<b>47</b>	<b>44</b>	<b>47</b>	<b>57</b>	<b>45</b>	<b>38</b>	<b>26</b>	<b>I. INGRESOS TRIBUTARIOS</b>
<b>1). Impuesto a la Renta</b>	<b>33</b>	<b>19</b>	<b>17</b>	<b>18</b>	<b>22</b>	<b>22</b>	<b>23</b>	<b>22</b>	<b>23</b>	<b>31</b>	<b>25</b>	<b>23</b>	<b>14</b>	<b>1). Impuesto a la Renta</b>
Personas Naturales	8	7	5	6	7	6	7	6	8	9	7	8	6	Personas Naturales
Personas Jurídicas	11	10	11	11	14	16	16	16	15	21	18	14	7	Personas Jurídicas
Regularización	14	3	2	1	0	0	0	0	0	1	1	1	1	Regularización
<b>2). Impuesto a las Importaciones</b>	<b>0</b>	<b>0</b>	<b>0</b>	<b>0</b>	<b>0</b>	<b>0</b>	<b>0</b>	<b>0</b>	<b>0</b>	<b>0</b>	<b>0</b>	<b>0</b>	<b>0</b>	<b>2). Impuesto a las Importaciones</b>
<b>3). Impuesto General a las Ventas</b>	<b>14</b>	<b>14</b>	<b>15</b>	<b>16</b>	<b>16</b>	<b>17</b>	<b>17</b>	<b>15</b>	<b>17</b>	<b>22</b>	<b>17</b>	<b>13</b>	<b>8</b>	<b>3). Impuesto General a las Ventas</b>
<b>4). Imp. Selectivo al Consumo (ISC)</b>	<b>0</b>	<b>0</b>	<b>0</b>	<b>0</b>	<b>0</b>	<b>0</b>	<b>0</b>	<b>0</b>	<b>0</b>	<b>0</b>	<b>0</b>	<b>0</b>	<b>0</b>	<b>4). Imp. Selectivo al Consumo (ISC)</b>
<b>5). Otros Ingresos Tributarios</b>	<b>12</b>	<b>7</b>	<b>5</b>	<b>7</b>	<b>8</b>	<b>6</b>	<b>7</b>	<b>7</b>	<b>6</b>	<b>4</b>	<b>3</b>	<b>2</b>	<b>4</b>	<b>5). Otros Ingresos Tributarios</b>
<b>II. INGRESOS NO TRIBUTARIOS</b>	<b>0</b>	<b>1</b>	<b>1</b>	<b>1</b>	<b>1</b>	<b>2</b>	<b>2</b>	<b>1</b>	<b>2</b>	<b>1</b>	<b>1</b>	<b>0</b>	<b>0</b>	<b>II. INGRESOS NO TRIBUTARIOS</b>
<b>TOTAL INGRESOS ( I + II )</b>	<b>59</b>	<b>41</b>	<b>39</b>	<b>42</b>	<b>47</b>	<b>48</b>	<b>49</b>	<b>46</b>	<b>48</b>	<b>58</b>	<b>47</b>	<b>38</b>	<b>26</b>	<b>TOTAL INGRESOS ( I + II )</b>

Fuente: SUNAT

Elaboración: BCRP - Sucursal Huancayo. Departamento de Estudios Económicos



**ANEXO 9**

**JUNÍN: EJECUCIÓN DEL PRESUPUESTO PÚBLICO DEL GOBIERNO NACIONAL 1/**

(Millones de soles)

	2019									2020				
	ABR	MAY	JUN	JUL	AGO	SET	OCT	NOV	DIC	ENE	FEB	MAR	ABR	
<b><u>I. GASTOS CORRIENTES</u></b>	<b>105</b>	<b>95</b>	<b>106</b>	<b>165</b>	<b>101</b>	<b>103</b>	<b>109</b>	<b>129</b>	<b>172</b>	<b>87</b>	<b>141</b>	<b>145</b>	<b>189</b>	<b>I. GASTOS CORRIENTES</b>
Remuneraciones	38	39	38	44	38	37	38	41	46	37	34	34	35	Remuneraciones
Bienes y servicios	19	22	23	22	27	21	28	31	67	24	26	19	14	Bienes y servicios
Transferencias 2/	48	34	45	98	36	44	43	57	59	27	82	93	140	Transferencias 2/
<b><u>II. GASTOS DE CAPITAL</u></b>	<b>24</b>	<b>19</b>	<b>22</b>	<b>33</b>	<b>24</b>	<b>14</b>	<b>14</b>	<b>22</b>	<b>40</b>	<b>12</b>	<b>7</b>	<b>48</b>	<b>3</b>	<b>II. GASTOS DE CAPITAL</b>
Formación bruta de capital	13	11	16	26	24	14	14	21	35	12	7	2	3	Formación bruta de capital
Otros gastos de capital 3/	10	8	6	7	0	0	0	0	5	0	0	46	0	Otros gastos de capital 3/
<b><u>III. GASTO NO FINANCIERO TOTAL (I+II)</u></b>	<b>128</b>	<b>114</b>	<b>128</b>	<b>198</b>	<b>125</b>	<b>116</b>	<b>123</b>	<b>151</b>	<b>212</b>	<b>99</b>	<b>148</b>	<b>193</b>	<b>192</b>	<b>III. GASTO NO FINANCIERO TOTAL (I+II)</b>

1/ Preliminar. Información actualizada al 30 de abril de 2020

2/ Incluye el pago de pensiones, donaciones y otros gastos corrientes.

3/ Incluye donaciones y transferencias.

Fuente: MEF

Elaboración: BCRP - Sucursal Huancayo



**ANEXO 10**

**JUNÍN: EJECUCIÓN DEL PRESUPUESTO PÚBLICO DEL GOBIERNO REGIONAL 1/**

(Millones de soles)

	2019									2020				
	ABR	MAY	JUN	JUL	AGO	SET	OCT	NOV	DIC	ENE	FEB	MAR	ABR	
<b>I. GASTOS CORRIENTES</b>	<b>119</b>	<b>115</b>	<b>120</b>	<b>132</b>	<b>116</b>	<b>120</b>	<b>125</b>	<b>128</b>	<b>275</b>	<b>148</b>	<b>73</b>	<b>126</b>	<b>122</b>	<b>I. GASTOS CORRIENTES</b>
Remuneraciones	91	85	87	91	81	87	89	92	125	126	51	96	91	Remuneraciones
Bienes y servicios	17	21	23	26	23	22	25	25	71	8	12	19	20	Bienes y servicios
Transferencias 2/	10	10	10	14	12	11	11	11	79	13	10	10	11	Transferencias 2/
<b>II. GASTOS DE CAPITAL</b>	<b>9</b>	<b>13</b>	<b>9</b>	<b>60</b>	<b>51</b>	<b>20</b>	<b>61</b>	<b>37</b>	<b>-61</b>	<b>25</b>	<b>8</b>	<b>2</b>	<b>2</b>	<b>II. GASTOS DE CAPITAL</b>
Formación bruta de capital	9	13	9	60	51	9	61	37	-61	25	8	2	2	Formación bruta de capital
Otros gastos de capital 3/	0	0	0	0	0	11	0	0	0	0	0	0	0	Otros gastos de capital 3/
<b>III. GASTO NO FINANCIERO TOTAL (I+II)</b>	<b>128</b>	<b>129</b>	<b>129</b>	<b>192</b>	<b>167</b>	<b>140</b>	<b>187</b>	<b>166</b>	<b>214</b>	<b>173</b>	<b>81</b>	<b>128</b>	<b>124</b>	<b>III. GASTO NO FINANCIERO TOTAL (I+II)</b>

1/ Preliminar. Información actualizada al 30 de abril de 2020

2/ Incluye el pago de pensiones, donaciones y otros gastos corrientes.

3/ Incluye donaciones y transferencias.

Fuente: MEF

Elaboración: BCRP - Sucursal Huancayo



**ANEXO 11**

**JUNÍN: EJECUCIÓN DEL PRESUPUESTO PÚBLICO DE LOS GOBIERNOS LOCALES 1/**

(Millones de soles)

	2019									2020				
	ABR	MAY	JUN	JUL	AGO	SET	OCT	NOV	DIC	ENE	FEB	MAR	ABR	
<b><u>I. GASTOS CORRIENTES</u></b>	<b>32</b>	<b>36</b>	<b>31</b>	<b>43</b>	<b>36</b>	<b>33</b>	<b>36</b>	<b>35</b>	<b>68</b>	<b>21</b>	<b>31</b>	<b>31</b>	<b>33</b>	<b>I. GASTOS CORRIENTES</b>
Remuneraciones	8	10	8	14	9	8	10	9	15	12	10	10	9	Remuneraciones
Bienes y servicios	20	24	20	25	22	21	22	20	38	7	18	19	22	Bienes y servicios
Transferencias 2/	5	3	3	4	5	4	5	6	15	1	3	2	2	Transferencias 2/
<b><u>II. GASTOS DE CAPITAL</u></b>	<b>53</b>	<b>23</b>	<b>48</b>	<b>25</b>	<b>36</b>	<b>70</b>	<b>28</b>	<b>37</b>	<b>102</b>	<b>11</b>	<b>27</b>	<b>15</b>	<b>4</b>	<b>II. GASTOS DE CAPITAL</b>
Formación bruta de capital	53	23	48	24	36	69	28	37	102	11	27	15	4	Formación bruta de capital
Otros gastos de capital 3/	0	0	0	0	0	0	0	0	0	0	0	0	0	Otros gastos de capital 3/
<b><u>III. GASTO NO FINANCIERO TOTAL (I+II)</u></b>	<b>85</b>	<b>59</b>	<b>78</b>	<b>68</b>	<b>72</b>	<b>103</b>	<b>65</b>	<b>72</b>	<b>170</b>	<b>32</b>	<b>58</b>	<b>46</b>	<b>37</b>	<b>III. GASTO NO FINANCIERO TOTAL (I+II)</b>

1/ Preliminar. Información actualizada al 30 de abril de 2020

2/ Incluye el pago de pensiones, donaciones y otros gastos corrientes.

3/ Incluye donaciones y transferencias.

Fuente: MEF

Elaboración: BCRP - Sucursal Huancayo



**ANEXO 12**

**JUNÍN: MOROSIDAD 1/**  
(En porcentajes)

ENTIDADES FINANCIERAS	2 019										2 020			ENTIDADES FINANCIERAS
	MAR	ABR	MAY	JUN	JUL	AGO	SET	OCT	NOV	DIC	ENE	FEB	MAR	
<b>I. BANCA MÚLTIPLE</b>	5,4	5,6	5,6	5,5	5,6	5,4	5,3	5,3	5,2	5,1	5,4	5,3	5,3	<b>I. BANCA MÚLTIPLE</b>
<b>II. INSTITUCIONES NO BANCARIAS</b>														<b>II. INSTITUCIONES NO BANCARIAS</b>
Financieras	5,8	5,9	6,1	5,9	5,9	5,8	5,6	5,5	5,2	4,8	5,0	5,1	4,8	Financieras
Cajas Municipales	4,1	4,3	3,8	3,9	4,1	3,9	3,5	3,4	3,6	3,4	3,7	3,4	3,4	Cajas Municipales
Cajas Rurales	5,6	5,9	5,9	6,3	6,5	6,6	6,8	7,0	7,7	6,8	7,4	7,7	7,7	Cajas Rurales
EDPYMEs	8,7	8,1	7,1	9,1	9,0	10,4	10,2	8,8	10,7	9,0	9,5	10,8	11,4	EDPYMEs
<b>III. ENTIDADES ESTATALES</b>														<b>III. ENTIDADES ESTATALES</b>
Banco de la Nación 2/	1,5	1,6	1,6	1,6	1,7	1,7	1,8	1,8	1,9	1,9	1,9	2,0	2,1	Banco de la Nación 2/
Agrobanco 3/	65,8	68,4	71,6	73,1	75,6	77,7	78,7	79,3	79,5	77,7	78,1	79,2	79,4	Agrobanco 3/
<b>TOTAL</b>	<b>5,5</b>	<b>5,7</b>	<b>5,6</b>	<b>5,5</b>	<b>5,6</b>	<b>5,5</b>	<b>5,3</b>	<b>5,3</b>	<b>5,3</b>	<b>5,0</b>	<b>5,3</b>	<b>5,2</b>	<b>5,1</b>	<b>TOTAL</b>

1/ Cifras preliminares.

2/ Sólo considera los créditos de consumo e hipotecario.

3/ No considera los créditos a las demás empresas del sector.

Fuente: SBS y AFP.

Elaboración: BCRP - Sucursal Huancayo. Departamento de Estudios Económicos.