

**BANCO CENTRAL DE RESERVA DEL PERÚ**  
SUCURSAL HUANCAYO



**JUNÍN: Síntesis de Actividad Económica**  
**Febrero 2020<sup>1</sup>**

**Departamento de Estudios Económicos**

---

<sup>1</sup> En el presente informe participaron Francisco Callupe Casaño y Miguel Angel Campos Arias.

## ÍNDICE

|   | <i>Página</i> |
|---|---------------|
| <b>RESUMEN EJECUTIVO .....</b>                        | <b>3</b>      |
| <b>I. ACTIVIDAD PRODUCTIVA.....</b>                   | <b>5</b>      |
| 1. Actividad primaria.....                            | 5             |
| 1.1 Sector agropecuario.....                          | 5             |
| 1.2 Sector minería.....                               | 7             |
| 2. Otros indicadores sectoriales .....                | 8             |
| 2.1 Sector manufactura.....                           | 8             |
| 2.2 Sector construcción.....                          | 9             |
| 2.3 Arribos a los establecimientos de hospedaje ..... | 10            |
| <b>II. SECTOR EXTERNO .....</b>                       | <b>11</b>     |
| 1. Exportaciones.....                                 | 11            |
| <b>III. CRÉDITOS Y DEPÓSITOS .....</b>                | <b>12</b>     |
| 1. Créditos .....                                     | 12            |
| 2. Depósitos.....                                     | 14            |
| <b>IV. EJECUCIÓN DEL PRESUPUESTO PÚBLICO .....</b>    | <b>15</b>     |
| 1. Ejecución del Presupuesto Público .....            | 15            |
| 2. Ejecución del Presupuesto de Inversiones .....     | 16            |
| <b>V. ANEXOS .....</b>                                | <b>18</b>     |



## RESUMEN EJECUTIVO

---

### Principales hechos de importancia

- Al término del mes de febrero, la actividad minera metálica se contrajo ligeramente en 0,9 por ciento, ante la menor producción de plomo, zinc y plata, siendo nulo en oro. De forma similar, el sector agropecuario registró una ligera caída de 0,6 por ciento en el mes, explicado por la menor oferta de los sub sectores agrícola y pecuario.
- En cuanto a los otros indicadores de actividad económica en la región, destacó el incremento de los despachos de cemento (17,8 por ciento) y la inversión pública (1,0 por ciento).

### Actividad primaria

- El **sector agropecuario** experimentó una ligera contracción de 0,6 por ciento en el mes ante la menor oferta de los sub sectores agrícola y pecuario, destacando en el primer caso la menor producción para el mercado interno (-0,8 por ciento) con reducciones en piña, papa, naranja, yuca y lechuga; así como para el mercado externo y/o agroindustria (-0,3 por ciento), por café. La parte pecuaria se contrajo en 0,4 por ciento en el mes, ante las reducciones en carnes de porcino, ovino, vacuno y alpaca. Entre enero y febrero, disminuyó en 0,1 por ciento.
- La **actividad minera metálica** disminuyó en 0,9 por ciento en el mes, como efecto de la menor oferta de zinc (mineras Volcan, Argentum, Chungar, San Ignacio de Morococha y Austria Duvaz), plata (mineras Argentum y Austria Duvaz) y plomo (mineras Volcan, Argentum y San Ignacio de Morococha), siendo nulo en oro; no obstante que aumentara la oferta de cobre (mineras Chinalco, Chungar y San Valentín). Entre enero y febrero se contrajo en 4,9 por ciento, debido a la menor producción de cobre, plomo y zinc. En lo que va del año, la producción de cobre de Minera Chinalco (que representó el 95,1 por ciento del total regional) se incrementó en 2,2 por ciento, estando en curso la ampliación de su proyecto cuprífero (planta concentradora), con una inversión aproximada de US\$ 1 355 millones.

### Otros indicadores de actividad económica

- El **índice de producción manufacturera**, al término del mes de setiembre, creció en 7,5 por ciento, explicado por la mayor producción de alimentos (condimentos) y cemento.
- En febrero, los **despachos locales de cemento** en Junín se incrementaron en 17,8 por ciento, asociado a la continuidad de la mayor inversión pública que se observó en enero (46,2 por ciento) y febrero (1,0 por ciento), principalmente en los municipios que acumularon una expansión de 137,6 por ciento en los dos primeros meses del año.
- Al término de enero pasado, el **crédito directo total** en la región (S/ 6 207 millones, calculado con tipo de cambio fijo) creció en 7,4 por ciento respecto a similar mes del año pasado, explicado por los incrementos que se orientaron a los rubros de empresa (3,6 por ciento), consumo (13,2 por ciento) e hipotecario (9,4 por ciento). Respecto a diciembre, el crédito en enero se contrajo en 1,7 por ciento, por efecto de menores créditos para empresas (-3,5 por ciento), a pesar de los incrementos en los orientados para consumo e hipotecario.

- La **inversión pública** en febrero (S/ 42 millones) se incrementó en S/ 1 millón en términos nominales (1,0 por ciento más en términos reales), ante mayores montos devengados en las municipalidades (S/ 12 millones más). Entre enero y febrero, totalizó S/ 90 millones, expandiéndose en S/ 17 millones (21,1 por ciento más), ante mayores montos devengados en el Gobierno Regional y principalmente las municipalidades. En el avance, se observó mayores gastos en los sectores educación, comunicaciones, agropecuario, vivienda, y cultura y deporte.

**CUADRO N° 1**  
**JUNÍN: OTROS INDICADORES DE ACTIVIDAD ECONÓMICA**  
(Variación % respecto a similar mes del año anterior)

|   | Set.19  | Oct.19  | Nov.19  | Dic.19  | Ene.20 | Feb.20 |
|---|---------|---------|---------|---------|--------|--------|
| Producción industrial 1/                | ↑ 7,5   |         |         |         |        |        |
| Despachos de cemento                    | ↑ 0,9   | ↑ 13,1  | ↑ 6,9   | ↑ 0,6   | ↑ 13,3 | ↑ 17,8 |
| Arribos a establecimientos de hospedaje | ↑ 14,3  | ↑ 11,0  | ↑ 15,3  | ↑ 3,5   |        |        |
| Crédito total 2/                        | ↑ 7,7   | ↑ 7,9   | ↑ 8,6   | ↑ 9,1   | ↑ 7,4  |        |
| Crédito de consumo 2/                   | ↑ 13,8  | ↑ 13,5  | ↑ 13,1  | ↑ 13,6  | ↑ 13,2 |        |
| Crédito hipotecario 2/                  | ↑ 9,2   | ↑ 8,4   | ↑ 8,5   | ↑ 8,1   | ↑ 9,4  |        |
| Inversión pública 1/                    | ↓ -19,1 | ↓ -23,4 | ↓ -34,1 | ↓ -65,1 | ↑ 46,2 | ↑ 1,0  |

1/ En términos reales.

2/ En términos nominales, con tipo de cambio fijo.

Fuentes: UNACEM, MINCETUR, SBS y AFP, MEF y empresas manufactureras.

## I. ACTIVIDAD PRODUCTIVA

### 1. Actividad primaria

#### 1.1 Sector agropecuario

- La actividad agropecuaria se contrajo en 0,6 por ciento en el mes, ante la menor producción de los sub sectores agrícola y pecuario; mientras que en lo que va del año cayó en 0,1 por ciento, asociado a la parte pecuaria.

**CUADRO N° 2**  
**JUNÍN: SECTOR AGROPECUARIO 1/**  
(Miles de toneladas)

| Subsectores  | Estructura<br>Porcentual<br>2018 /2 | Febrero |       |             | Enero - Febrero |       |             |
|--|-------------------------------------|---------|-------|-------------|-----------------|-------|-------------|
|  |                                     | 2 019   | 2 020 | Var. %      | 2 019           | 2 020 | Var. %      |
| <b>AGRÍCOLA</b>  | <b>85,9</b>                         |         |       | <b>-0,7</b> |                 |       | <b>0,6</b>  |
| <b>Orientada al mercado interno 2/</b>                 | <b>54,2</b>                         |         |       | <b>-0,8</b> |                 |       | <b>0,9</b>  |
| Piña   | 8,4                                 | 41,1    | 40,4  | -1,8        | 83,3            | 82,3  | -1,3        |
| Papa   | 9,9                                 | 30,5    | 27,4  | -10,3       | 43,7            | 51,3  | 17,3        |
| Naranja  | 6,9                                 | 23,9    | 23,1  | -3,3        | 45,5            | 43,1  | -5,4        |
| Plátano  | 3,7                                 | 15,6    | 18,7  | 20,2        | 33,3            | 36,4  | 9,3         |
| Yuca   | 2,0                                 | 8,1     | 6,7   | -17,0       | 17,7            | 13,6  | -22,8       |
| Palta  | 2,7                                 | 4,4     | 4,9   | 9,5         | 10,8            | 10,8  | 0,0         |
| Arveja Grano Verde                                     | 1,4                                 | 4,5     | 4,5   | 0,1         | 7,4             | 7,9   | 6,8         |
| Maíz Choclo  | 0,8                                 | 6,1     | 6,6   | 8,8         | 7,6             | 7,9   | 4,0         |
| <b>Orientada al mercado externo y agroindustria 2/</b> | <b>31,7</b>                         |         |       | <b>-0,3</b> |                 |       | <b>-0,8</b> |
| Maíz A. Duro   | 0,8                                 | 4,6     | 5,2   | 11,3        | 7,9             | 8,5   | 6,6         |
| Café   | 23,9                                | 3,6     | 3,5   | -3,8        | 3,6             | 3,5   | -3,8        |
| Cacao  | 6,9                                 | 0,7     | 0,8   | 7,0         | 1,3             | 1,3   | 1,5         |
| <b>PECUARIO</b>  | <b>14,1</b>                         |         |       | <b>-0,4</b> |                 |       | <b>-3,0</b> |
| Carne de vacuno 3/                                     | 3,6                                 | 0,7     | 0,6   | -0,2        | 1,3             | 1,2   | -5,3        |
| Carne de ave 3/  | 2,8                                 | 0,9     | 0,9   | 0,6         | 1,8             | 1,8   | -0,4        |
| Carne de ovino 3/                                      | 1,6                                 | 0,3     | 0,3   | -0,6        | 0,5             | 0,5   | -4,1        |
| Leche  | 2,5                                 | 4,4     | 4,5   | 1,2         | 9,1             | 9,0   | -1,6        |
| <b>SECTOR AGROPECUARIO</b>                             | <b>100,0</b>                        |         |       | <b>-0,6</b> |                 |       | <b>-0,1</b> |

1/ Cifras preliminares

2/ Estimado a precios de 2007.

3/ Peso neto

Fuente: MINAGRI

Elaboración: BCRP - Sucursal Huancayo. Departamento de Estudios Económicos

- En febrero, el sub sector agrícola disminuyó en 0,7 por ciento en el mes, ante la menor oferta para el mercado interno (-0,8 por ciento), con reducciones en piña, papa, naranja, yuca y lechuga; así como para el mercado externo y/o agroindustria (-0,3 por ciento), por café. Entre enero y febrero, el sub sector agrícola creció en 0,6 por ciento, asociado principalmente al mercado interno (papa, plátano, arveja grano verde y maíz choclo).

- La producción pecuaria cayó en 0,4 por ciento durante febrero, debido a la menor producción de carnes de porcino, ovino, vacuno y alpaca, a causa de menores rendimientos por menores lluvias en el mes. Entre enero y febrero, se contrajo en 3,0 por ciento, afectado por la menor producción de leche, huevo y todas las carnes (principalmente por vacuno, porcino y ovino).
- En cuanto a las siembras, en el acumulado de agosto a febrero de la campaña 2019-2020 sumó 98 024 hectáreas, superior en 223 hectáreas (0,2 por ciento más) respecto a su similar de la campaña anterior, ante el registro de favorables precios de mercado, principalmente en cultivos permanentes como plátano (321 hectáreas sembradas más), piña (280 hectáreas más) y naranja (71 hectáreas más).

**CUADRO N° 3**  
**JUNÍN: SUPERFICIE SEMBRADA 1/**  
(Hectáreas)

|                              | Campaña Agrícola 2/ |               | Variación  |            |
|------------------------------|---------------------|---------------|------------|------------|
|                              | 2018-2019           | 2019-2020     | Absoluta   | Porcentual |
| <b>Cultivos Transitorios</b> | <b>88 845</b>       | <b>88 819</b> | <b>-26</b> | <b>0,0</b> |
| Papa                         | 21 726              | 21 856        | 130        | 0,6        |
| Cebada Grano                 | 9 266               | 8 735         | -531       | -5,7       |
| Maíz Amiláceo                | 8 002               | 7 642         | -360       | -4,5       |
| Maíz Choclo                  | 7 440               | 7 211         | -229       | -3,1       |
| Yuca                         | 6 097               | 6 792         | 695        | 11,4       |
| Avena Forrajera              | 5 074               | 5 046         | -28        | -0,6       |
| Maíz A. Duro                 | 4 903               | 4 958         | 55         | 1,1        |
| Arveja Grano Verde           | 3 298               | 3 287         | -11        | -0,3       |
| Frijol Grano Seco            | 3 072               | 3 119         | 47         | 1,5        |
| Trigo                        | 3 890               | 3 010         | -880       | -22,6      |
| Otros                        | 16 077              | 17 163        | 1 086      | 6,8        |
| <b>Cultivos Permanentes</b>  | <b>8 956</b>        | <b>9 205</b>  | <b>249</b> | <b>2,8</b> |
| Plátano                      | 2 593               | 2 914         | 321        | 12,4       |
| Piña                         | 2 192               | 2 472         | 280        | 12,8       |
| Cacao                        | 1 422               | 1 290         | -132       | -9,3       |
| Cebada Forrajera             | 247                 | 417           | 170        | 68,8       |
| Naranja                      | 207                 | 278           | 71         | 34,3       |
| Otros                        | 2 295               | 1 834         | -461       | -20,1      |
| <b>TOTAL</b>                 | <b>97 801</b>       | <b>98 024</b> | <b>223</b> | <b>0,2</b> |

1/ Cifras preliminares

2/ De agosto a febrero

Fuente: Dirección Regional de Agricultura - Junín

Elaboración: BCRP - Sucursal Huancayo. Departamento de Estudios Económicos



## 1.2 Sector minería

- La actividad minera metálica disminuyó en 0,9 por ciento en el mes, como efecto de la menor oferta de zinc (mineras Volcan, Argentum, Chungar, San Ignacio de Morococha y Austria Duvaz), plata (mineras Argentum y Austria Duvaz) y plomo (mineras Volcan, Argentum y San Ignacio de Morococha), siendo nulo en oro; no obstante que aumentara la oferta de cobre (mineras Chinalco, Chungar y San Valentín).
- Entre enero y febrero se redujo en 4,9 por ciento, ante la menor producción de cobre, plomo y zinc, siendo nulo en oro; no obstante, el incremento en molibdeno. En lo que va del año, la producción de cobre de Minera Chinalco (que representó el 95,1 por ciento del total regional) se incrementó en 2,2 por ciento, estando en curso la ampliación de su proyecto cuprífero (planta concentradora), con una inversión aproximada de US\$ 1 355 millones.

**CUADRO N° 4**  
**JUNÍN: SECTOR MINERÍA 1/**  
(Variación % real respecto a similar periodo del año anterior)

|                    | Estructura<br>Porcentual<br>2018 2/ | Febrero |        |             | Enero - Febrero |        |             |
|--------------------|-------------------------------------|---------|--------|-------------|-----------------|--------|-------------|
|                    |                                     | 2 019   | 2 020  | Var. %      | 2 019           | 2 020  | Var. %      |
| Cobre (TMF)        | 54,6                                | 15 008  | 16 390 | 9,2         | 28 317          | 28 197 | -0,4        |
| Plomo (TMF)        | 3,6                                 | 4 247   | 3 333  | -21,5       | 7 514           | 6 467  | -13,9       |
| Zinc (TMF)         | 27,4                                | 22 512  | 18 792 | -16,5       | 41 081          | 35 484 | -13,6       |
| Plata (Kg.f)       | 12,0                                | 55 755  | 55 374 | -0,7        | 97 740          | 97 858 | 0,1         |
| Oro (Grm.f)        | 0,7                                 | 46 866  | 0      | -100,0      | 104 996         | 0      | -100,0      |
| Molibdeno (TMF)    | 1,7                                 | 8       | 39     | 387,0       | 22              | 59     | 170,8       |
| <b>TOTAL 1/ 2/</b> | <b>100,0</b>                        |         |        | <b>-0,9</b> |                 |        | <b>-4,9</b> |

1/ Cifras preliminares.

2/ Estimado a precios de 2007.

Fuente: MINEM.

Elaboración: BCRP - Sucursal Huancayo. Departamento de Estudios Económicos.

**GRÁFICO N° 1**  
**JUNÍN: CRECIMIENTO DE LA PRODUCCIÓN MINERA**  
(Variación % real respecto a similar mes del año anterior)

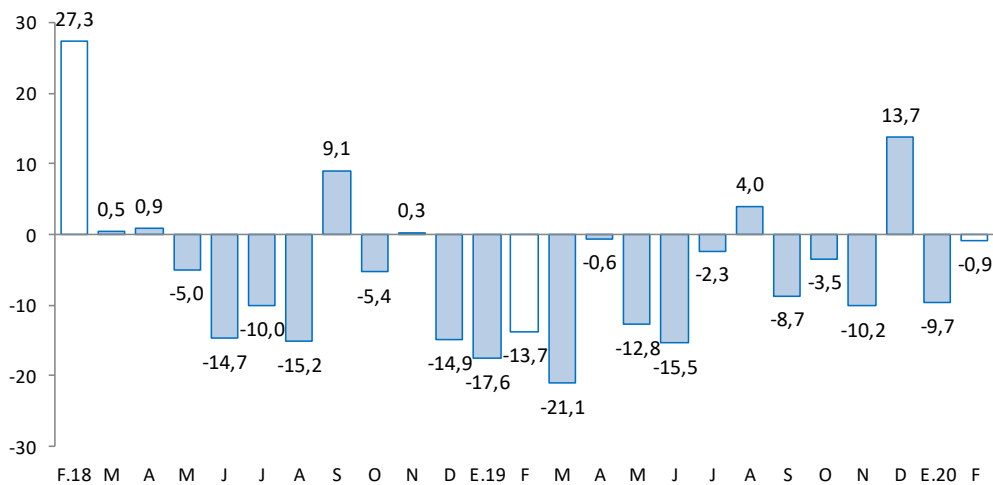

Fuente: MINEM.

Elaboración: BCRP - Sucursal Huancayo. Departamento de Estudios Económicos.

## 2. Otros indicadores sectoriales

### 2.1 Sector manufactura

- Al término del mes de setiembre, el indicador de la actividad manufacturera creció en 7,5 por ciento, ante la mayor oferta de la manufactura no primaria, toda vez que el sub sector primario fue nulo -paralización en el complejo metalúrgico de La Oroya-.
- En la **manufactura no primaria**, el aumento de 7,5 por ciento en setiembre se relacionó a la mayor producción de cemento (Tarma) y de alimentos (condimentos). Entre enero y setiembre creció en 5,5 por ciento, asociado principalmente a cemento y alimentos.

**CUADRO N° 5**  
**JUNÍN: SECTOR MANUFACTURA 1/**  
(Variación % real respecto a similar periodo del año anterior)

|                                | <b>Estructura</b>      | <b>Setiembre</b> | <b>Enero - Setiembre</b> |
|--------------------------------|------------------------|------------------|--------------------------|
|                                | <b>Porcentual 2017</b> | <b>Var. %</b>    | <b>Var. %</b>            |
| <b>MANUFACTURA PRIMARIA</b>    | <b>0,0</b>             | <b>=</b>         | <b>=</b>                 |
| <b>Refinación de metales</b>   | <b>0,0</b>             | <b>-</b>         | <b>-</b>                 |
| Cobre refinado                 | 0,0                    | -                | -                        |
| Plomo refinado                 | 0,0                    | -                | -                        |
| Zinc refinado                  | 0,0                    | -                | -                        |
| Plata refinada                 | 0,0                    | -                | -                        |
| Zinc en polvo                  | 0,0                    | -                | -                        |
| Trióxido de arsénico           | 0,0                    | -                | -                        |
| Bismuto                        | 0,0                    | -                | -                        |
| Otros 2/                       | 0,0                    | -                | -                        |
| <b>MANUFACTURA NO PRIMARIA</b> | <b>100,0</b>           | <b>7,5</b>       | <b>5,5</b>               |
| <b>Alimentos</b>               | <b>3,7</b>             | <b>17,7</b>      | <b>14,3</b>              |
| Condimentos                    | 3,4                    | 20,3             | 15,2                     |
| Galletas                       | 0,3                    | -8,2             | 4,1                      |
| <b>Productos Químicos</b>      | <b>0,0</b>             | <b>-48,1</b>     | <b>-</b>                 |
| Plásticos                      | 0,0                    | -48,1            | -                        |
| Acido sulfúrico                | 0,0                    | -                | -                        |
| Sulfato de cobre               | 0,0                    | -                | -                        |
| Sulfato de zinc                | 0,0                    | -                | -                        |
| Otros 3/                       | 0,0                    | -                | -                        |
| <b>Minerales No Metálicos</b>  | <b>96,3</b>            | <b>7,2</b>       | <b>5,2</b>               |
| Cemento                        | 96,3                   | 7,2              | 5,2                      |
| <b>TOTAL</b>                   | <b>100,0</b>           | <b>7,5</b>       | <b>5,5</b>               |

1/ Cifras preliminares.

2/ Oro, Selenio, Teluro, Arsénico, Antimonio, entre otros.

3/ Oleum 105,62%.

Fuente: Empresas manufactureras

Elaboración: BCRP - Sucursal Huancayo. Departamento de Estudios Económicos.





**GRÁFICO N° 2**  
**JUNÍN: CRECIMIENTO DE LA MANUFACTURA NO PRIMARIA**  
 (Variación % real respecto a similar mes del año anterior)

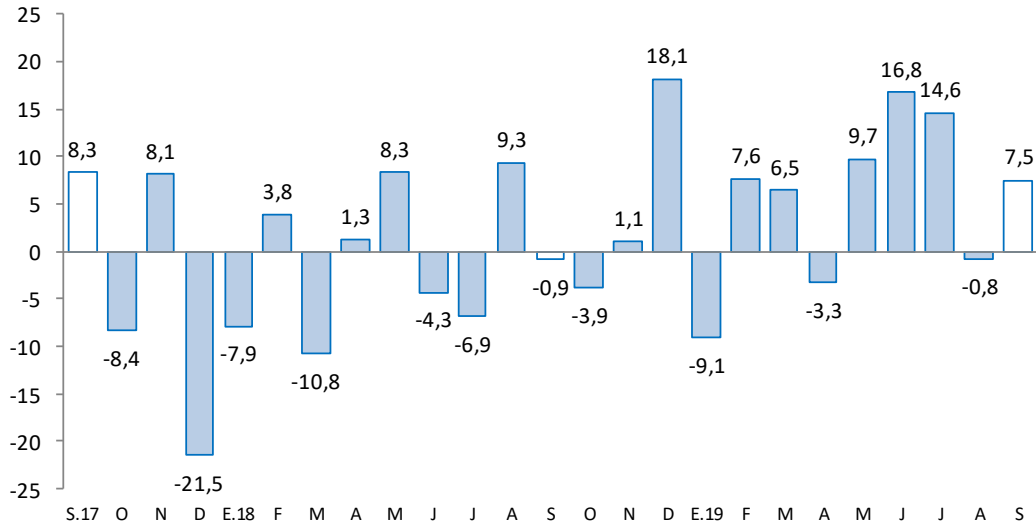

Fuente: Empresas Manufactureras  
 Elaboración: BCRP - Sucursal Huancayo. Departamento de Estudios Económicos.

## 2.2 Sector construcción

- Los despachos locales de cemento en Junín se incrementaron en 17,8 por ciento en el mes de febrero, asociado a la continuidad de la mayor inversión pública que se observó en enero (46,2 por ciento) y febrero (1,0 por ciento), principalmente en los municipios.

**GRÁFICO N° 3**  
**JUNÍN: CRECIMIENTO DE LOS DESPACHOS DE CEMENTO**  
 (Variación % real respecto a similar mes del año anterior)

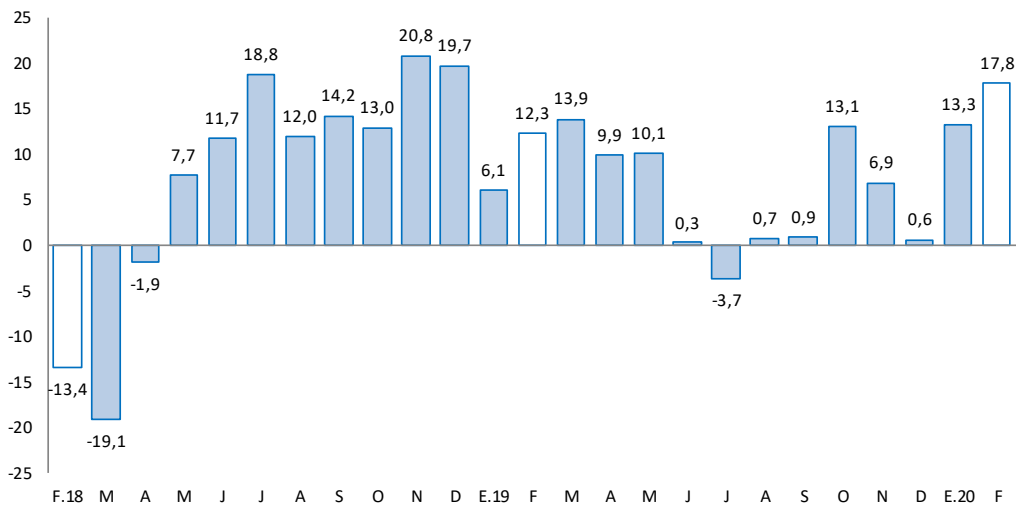

Fuente: UNACEM.  
 Elaboración: BCRP - Sucursal Huancayo. Departamento de Estudios Económicos.



- Entre enero y febrero aumentó en 15,5 por ciento, asociado a la mayor inversión pública, principalmente en las municipalidades (acumulando una expansión de 137,6 por ciento entre enero y febrero), seguido del Gobierno Regional.
- En febrero de 2012, Cementos Lima y Cemento Andino concretaron la fusión por absorción, dando origen a la nueva compañía Unión Andina de Cementos S.A.A. (UNACEM) desde fines de dicho año.

### 2.3 Arribos a los establecimientos de hospedaje

- Al término del mes de diciembre pasado, el número de arribos y pernoctaciones a los establecimientos de hospedaje aumentaron en 3,5 y 5,5 por ciento, respectivamente, explicado en ambos casos por las mayores visitas de nacionales.
- Entre enero y diciembre, el número de arribos (1 482,9 miles) y pernoctaciones (1 754,4 miles) aumentaron en 7,3 y 6,8 por ciento respectivamente, explicado en ambos casos por la mayor afluencia durante enero, abril, mayo, julio, agosto, setiembre y octubre, principalmente hacia el Valle del Mantaro en enero, por festividades de la Huaconada en el distrito de Mito (Concepción); en abril por la Semana Santa (Valle del Mantaro, Tarma y Selva Central); en mayo por las festividades de las Cruces de Mayo; en julio por Fiestas Patrias; y entre agosto y setiembre, por festividades de Santiago y Virgen de Cocharcas.
- Entre enero y diciembre, del total de arribos, el 99,3 por ciento fueron de procedencia nacional, de los cuales el 46 por ciento provino del propio departamento, seguido de Lima Metropolitana (29 por ciento), Lima provincias (5 por ciento) y Huancavelica (5 por ciento); mientras que, de los 9,9 miles de visitantes extranjeros, el 21 por ciento provino de los Estados Unidos, seguido de Venezuela (21 por ciento), Argentina (7 por ciento) y Colombia (7 por ciento), entre los principales.

**GRÁFICO N° 4**  
**JUNÍN: CRECIMIENTO DE ARRIBOS A ESTABLECIMIENTOS DE HOSPEDAJE**  
(Variación %)

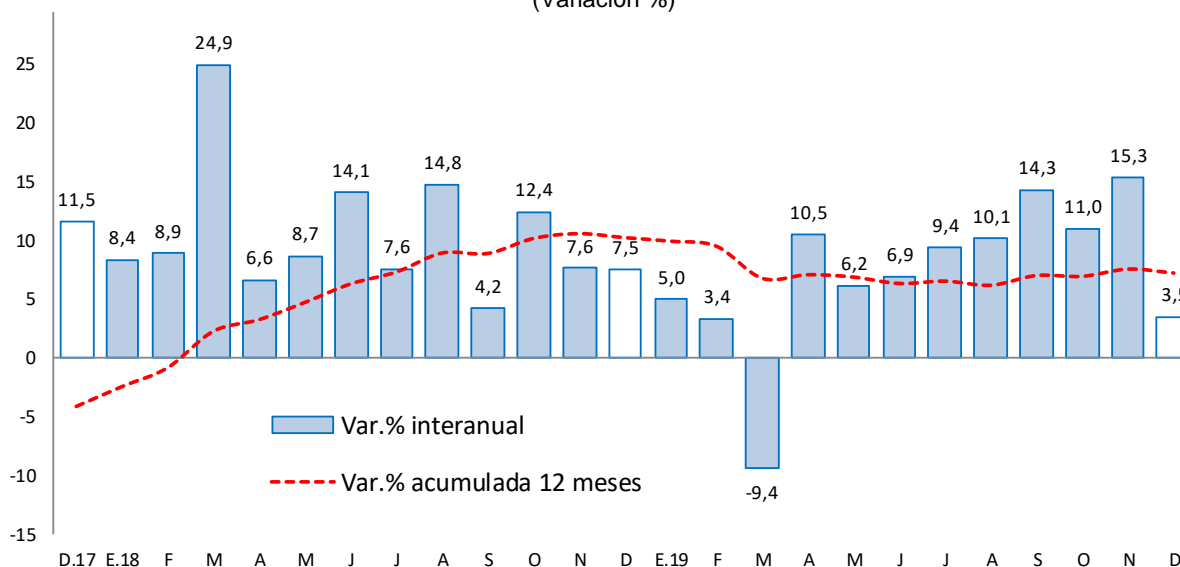

Fuente: MINCETUR

Elaboración: BCRP - Sucursal Huancayo. Departamento de Estudios Económicos.

## II. SECTOR EXTERNO

### 1. Exportaciones

- En febrero, las exportaciones totalizaron US\$ 82 millones, superior en US\$ 2 millones (2,5 por ciento más) respecto a similar mes del año previo, como efecto de los mayores envíos de productos **no tradicionales** en US\$ 5 millones más (223,0 por ciento); no obstante, la contracción de los **tradicionales** en US\$ 3 millones (-3,5 por ciento). Respecto a los no tradicionales, el incremento se explicó por los mayores envíos de cacao, cúrcuma, jengibre, hortalizas y frutas, maíz, maca, musgos para adornos y prendas de vestir; mientras que, en los **tradicionales**, la reducción se asoció a productos mineros en US\$ 3 millones (-3,5 por ciento), principalmente por concentrados de cobre y zinc.

**CUADRO Nº 6**  
**JUNÍN: EXPORTACIONES POR GRUPO DE PRODUCTOS 1/**  
(Valor FOB en millones de US\$)

| TIPO                              | Estructura %<br>2018 | Febrero   |           |              | Enero - Febrero |            |              |
|-----------------------------------|----------------------|-----------|-----------|--------------|-----------------|------------|--------------|
|                                   |                      | 2 019     | 2 020     | Var. %       | 2 019           | 2 020      | Var. %       |
| <b>Productos Tradicionales</b>    | <b>94,8</b>          | <b>77</b> | <b>75</b> | <b>-3,5</b>  | <b>163</b>      | <b>151</b> | <b>-7,1</b>  |
| Agropecuario                      | 4,7                  | 1         | 1         | -1,3         | 5               | 4          | -18,5        |
| Minero 2/                         | 90,0                 | 76        | 73        | -3,5         | 158             | 148        | -6,8         |
| <b>Productos No Tradicionales</b> | <b>5,2</b>           | <b>2</b>  | <b>7</b>  | <b>223,0</b> | <b>4</b>        | <b>12</b>  | <b>166,8</b> |
| Agropecuarios                     | 4,9                  | 2         | 6         | 228,5        | 4               | 12         | 185,9        |
| Pesquero                          | 0,0                  | 0         | 0         | -            | 0               | 0          | -            |
| Textil                            | 0,1                  | 0         | 0         | 3 046,2      | 0               | 0          | 459,5        |
| Maderas y papeles, y sus manf.    | 0,2                  | 0         | 0         | 4,6          | 0               | 0          | -50,9        |
| Químicos                          | 0,0                  | 0         | 0         | -            | 0               | 0          | -100,0       |
| Minerales no metálicos            | 0,0                  | 0         | 0         | -            | 0               | 0          | -100,0       |
| Sidero - Metalúrgicos y joyería   | 0,0                  | 0         | 0         | -            | 0               | 0          | -            |
| Metal - Mecánicos                 | 0,0                  | 0         | 0         | -4,5         | 0               | 0          | 499,0        |
| Otros No Tradicionales            | 0,0                  | 0         | 0         | 79,9         | 0               | 0          | -90,1        |
| <b>Total Exportaciones</b>        | <b>100,0</b>         | <b>80</b> | <b>82</b> | <b>2,5</b>   | <b>168</b>      | <b>163</b> | <b>-2,5</b>  |

1/ Cifras Preliminares

2/ Incluye minerales refinados

Fuente: SUNAT

Elaboración: BCRP - Sucursal Huancayo. Departamento de Estudios Económicos.

- Entre enero y febrero, los envíos totalizaron US\$ 163 millones, menor en US\$ 4 millones o 2,5 por ciento menos, respecto a su similar del año anterior, debido a la reducción en los envíos de productos **tradicionales** en US\$ 12 millones (7,1 por ciento menos); no obstante, el aumento de los **no tradicionales** en US\$ 7 millones o 166,8 por ciento más. En cuanto a los **tradicionales**, que representaron el 92,7 por ciento del total, la contracción se relacionó a menores envíos de concentrados mineros (cobre y zinc). Respecto a los **no tradicionales**, el aumento se asoció a cacao, cúrcuma, jengibre, hortalizas y frutas, maíz, maca, musgos para adornos y prendas de vestir y confecciones.
- Entre enero y febrero, los mayores envíos se destinaron principalmente al continente asiático, sobresaliendo China (53,0 por ciento), Corea del Sur (23,3 por ciento) y Taiwan (7,5 por ciento), seguido de Estados Unidos (4,7 por ciento) y Países Bajos (1,7 por ciento), entre los principales. Por productos, sobresalieron los concentrados de cobre (79 por ciento del total), concentrados de plomo (6 por ciento), jengibre (6 por ciento), concentrados de zinc (3 por ciento) y café (2 por ciento), entre los principales.

### III. CRÉDITOS Y DEPÓSITOS <sup>2</sup>

#### 1. Créditos

- Los créditos en Junín durante enero (S/ 6 207 millones) registraron un incremento de 7,4 por ciento comparado a igual mes del año previo, pero disminuyeron en 1,7 por ciento respecto al mes anterior. El incremento interanual se explicó por mayores montos otorgados en créditos para empresas (3,6 por ciento), consumo (13,2 por ciento) e hipotecario (9,4 por ciento). Los principales aumentos se observaron en la Banca Múltiple (8,2 por ciento) y las Instituciones No Bancarias (8,3 por ciento), disminuyendo en Agrobanco (-27,9 por ciento) y en el Banco de la Nación (-2,7 por ciento).
- Respecto al mes previo**, la contracción se debió a menores créditos orientados a las empresas (-3,5 por ciento); no obstante, los incrementos para consumo (0,4 por ciento) e hipotecario (1,2 por ciento). Por instituciones, disminuyó en la Banca Múltiple, las Instituciones No Bancarias, Agrobanco y Banco de la Nación.
- Por **tipo de moneda**, durante enero, el 97,5 por ciento se otorgó en moneda nacional, los que interanualmente crecieron en 7,8 por ciento, mientras que en moneda extranjera (con 2,5 por ciento de aporte) se redujeron en 8,0 por ciento.

**CUADRO N° 7**  
**JUNÍN: CRÉDITO DIRECTO**  
(En millones de soles con tipo de cambio fijo)

|                                   | Estructura % | Saldos en millones de soles |              | Tasa de crecimiento (%) |              |
|-----------------------------------|--------------|-----------------------------|--------------|-------------------------|--------------|
|                                   |              | Ene-20                      | Dic-19       | Ene-20                  | Mes          |
| <b>Banco de la Nación 1/</b>      | <b>4,1</b>   | <b>256</b>                  | <b>254</b>   | <b>-0,5</b>             | <b>-2,7</b>  |
| <b>Agrobanco 2/</b>               | <b>0,7</b>   | <b>43</b>                   | <b>43</b>    | <b>-1,4</b>             | <b>-27,9</b> |
| <b>Banca Múltiple</b>             | <b>51,6</b>  | <b>3 298</b>                | <b>3 202</b> | <b>-2,9</b>             | <b>8,2</b>   |
| <b>Instituciones No Bancarias</b> | <b>43,6</b>  | <b>2 716</b>                | <b>2 708</b> | <b>-0,3</b>             | <b>8,3</b>   |
| Financieras                       | 9,8          | 607                         | 609          | 0,4                     | 5,0          |
| Cajas Municipales                 | 30,1         | 1 880                       | 1 871        | -0,5                    | 9,6          |
| Cajas Rurales                     | 3,6          | 228                         | 226          | -0,7                    | 6,7          |
| Edpymes                           | 0,0          | 1                           | 1            | -4,5                    | -20,5        |
| <b>Total</b>                      | <b>100,0</b> | <b>6 313</b>                | <b>6 207</b> | <b>-1,7</b>             | <b>7,4</b>   |
| <b>Empresas</b>                   | <b>54,7</b>  | <b>3 516</b>                | <b>3 393</b> | <b>-3,5</b>             | <b>3,6</b>   |
| <b>Personas</b>                   | <b>45,3</b>  | <b>2 797</b>                | <b>2 815</b> | <b>0,6</b>              | <b>12,3</b>  |
| Consumo                           | 34,3         | 2 121                       | 2 130        | 0,4                     | 13,2         |
| Hipotecario                       | 11,0         | 676                         | 684          | 1,2                     | 9,4          |
| MN                                | 97,5         | 6 133                       | 6 054        | -1,3                    | 7,8          |
| ME                                | 2,5          | 180                         | 153          | -14,9                   | -8,0         |
| ME (Mill. US\$)                   |              | 54                          | 46           | -14,9                   | -8,0         |

1/ Considera sólo los créditos de consumo e hipotecario.

2/ No considera los créditos a las demás empresas del sistema financiero

Fuente: SBS y AFP.

Elaboración: BCRP - Sucursal Huancayo. Departamento de Estudios Económicos.

<sup>2</sup> Los saldos de las cuentas expresadas en moneda extranjera se valúan a un tipo de cambio constante, a fin de aislar el efecto de la valuación cambiaria sobre los saldos en dicha moneda.

- En cuanto a la **composición del crédito**, el 54,7 por ciento se dirigió al segmento empresarial, el 34,3 por ciento para consumo, y el 11,0 por ciento restante al sector hipotecario. La banca Múltiple otorgó el 51,6 por ciento del total prestado, seguido por las Instituciones No Bancarias (43,6 por ciento), el Banco de la Nación (4,1 por ciento) y Agrobanco (0,7 por ciento).

**GRÁFICO Nº 5**  
**JUNÍN: CRECIMIENTO DEL CRÉDITO DIRECTO**  
(Variación % respecto a similar mes del año anterior)

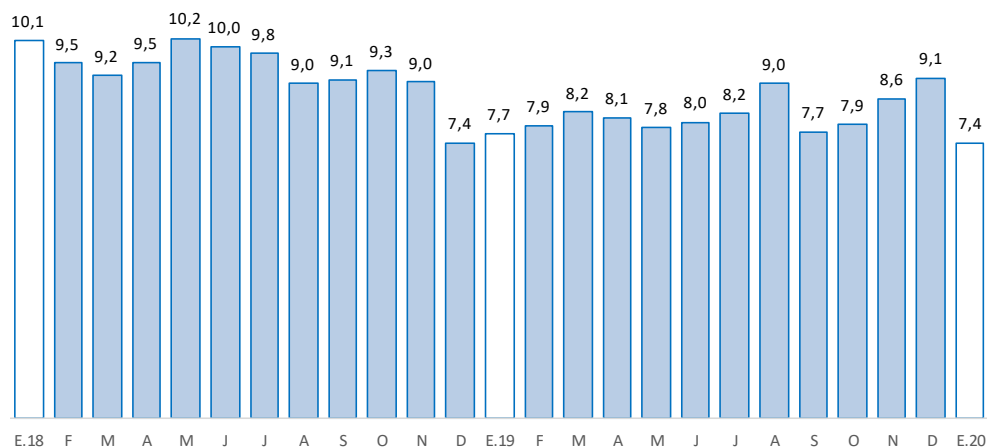

Fuente: SBS y AFP.

Elaboración: BCRP, Sucursal Huancayo. Departamento de Estudios Económicos.

- Por su parte, la **morosidad** en Junín, al término de diciembre pasado, alcanzó 5,0 por ciento, menor en 1,0 punto porcentual respecto de igual mes del año previo. Interanualmente, los mayores niveles de morosidad se registraron en Agrobanco (77,7 por ciento), Edpymes (9,0 por ciento) y Cajas Rurales (6,8 por ciento).

**GRÁFICO Nº 6**  
**JUNÍN: TASA DE MOROSIDAD 1/ 2/**  
(Porcentaje)

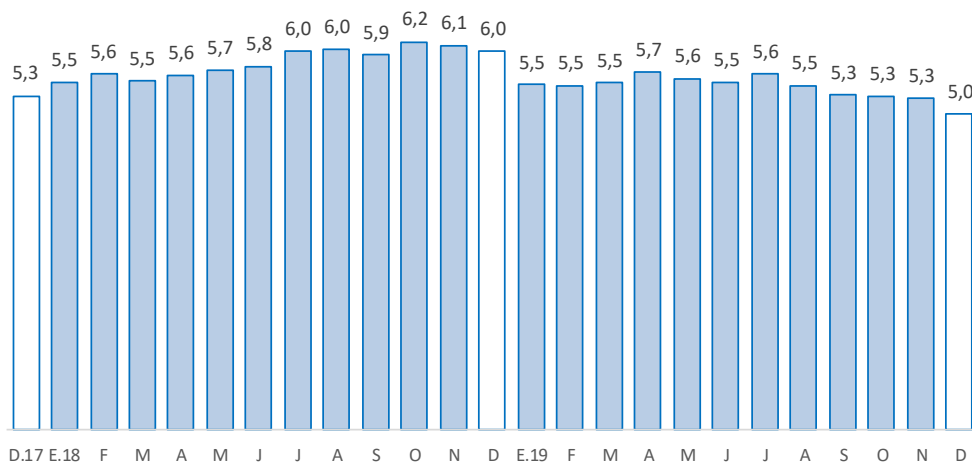

1/ Morosidad = (créditos vencidos + créditos en cobranza judicial) / colocaciones brutas.

2/ Preliminar

Fuente: SBS y AFP.

Elaboración: BCRP - Sucursal Huancayo. Departamento de Estudios Económicos.



## 2. Depósitos

- Al término de enero, los depósitos sumaron S/ 4 472 millones, expandiéndose en 15,6 por ciento respecto de igual mes del año anterior, pero menor en 0,7 por ciento comparado al mes previo. El incremento interanual se debió a los mayores montos en depósitos a la vista, en ahorro y a plazo, sobresaliendo los incrementos observados en la Banca Múltiple (13,7 por ciento), las Instituciones No Bancarias (17,4 por ciento más) y Banco de la Nación (17,0 por ciento).
- Respecto **al mes previo**, la reducción de 0,7 por ciento se explicó en los depósitos a plazo; en tanto que según entidades decreció en la Banca Múltiple.
- Según **composición**, los depósitos en ahorro concentraron el 45,4 por ciento, seguido por los depósitos a plazo (40,5 por ciento) y a la vista (14,2 por ciento). La Banca Múltiple captó el 46,1 por ciento del total, seguido de las Instituciones No Bancarias (39,8 por ciento) y el Banco de la Nación (14,1 por ciento).
- Por **tipo de moneda**, el 89,2 por ciento se captó en moneda nacional, creciendo interanualmente en 16,6 por ciento; y lo restante en moneda extranjera, aumentando en 7,8 por ciento.

**CUADRO Nº 8**  
**JUNÍN: DEPÓSITOS**

(En millones de soles con tipo de cambio fijo)

|                                   | Estructura % | Saldos en millones de soles |              | Tasa de crecimiento (%) |             |
|-----------------------------------|--------------|-----------------------------|--------------|-------------------------|-------------|
|                                   |              | Ene-20                      | Dic-19       | Ene-20                  | Mes         |
| <b>Banco de la Nación</b>         | <b>14,1</b>  | <b>583</b>                  | <b>629</b>   | <b>7,9</b>              | <b>17,0</b> |
| <b>Banca Múltiple</b>             | <b>46,1</b>  | <b>2 158</b>                | <b>2 063</b> | <b>-4,4</b>             | <b>13,7</b> |
| <b>Instituciones No Bancarias</b> | <b>39,8</b>  | <b>1 763</b>                | <b>1 780</b> | <b>1,0</b>              | <b>17,4</b> |
| Financieras                       | 2,8          | 126                         | 127          | 0,2                     | 6,6         |
| Cajas Municipales                 | 34,4         | 1 518                       | 1 536        | 1,2                     | 19,0        |
| Cajas Rurales                     | 2,6          | 118                         | 117          | -1,0                    | 9,5         |
| <b>TOTAL</b>                      | <b>100,0</b> | <b>4 503</b>                | <b>4 472</b> | <b>-0,7</b>             | <b>15,6</b> |
| Vista                             | 14,2         | 614                         | 634          | 3,3                     | 12,1        |
| Ahorro                            | 45,4         | 1 964                       | 2 028        | 3,3                     | 20,5        |
| A plazo                           | 40,5         | 1 925                       | 1 809        | -6,0                    | 11,8        |
| MN                                | 89,2         | 4 019                       | 3 987        | -0,8                    | 16,6        |
| ME                                | 10,8         | 485                         | 485          | 0,1                     | 7,8         |
| ME (Mill. US\$)                   |              | 146                         | 147          | 0,1                     | 7,8         |

Fuente: SBS y AFP.

Elaboración: BCRP - Sucursal Huancayo. Departamento de Estudios Económicos.

**GRÁFICO Nº 7**  
**JUNÍN: CRECIMIENTO DE LOS DEPÓSITOS**  
 (Variación % respecto a similar mes del año anterior)

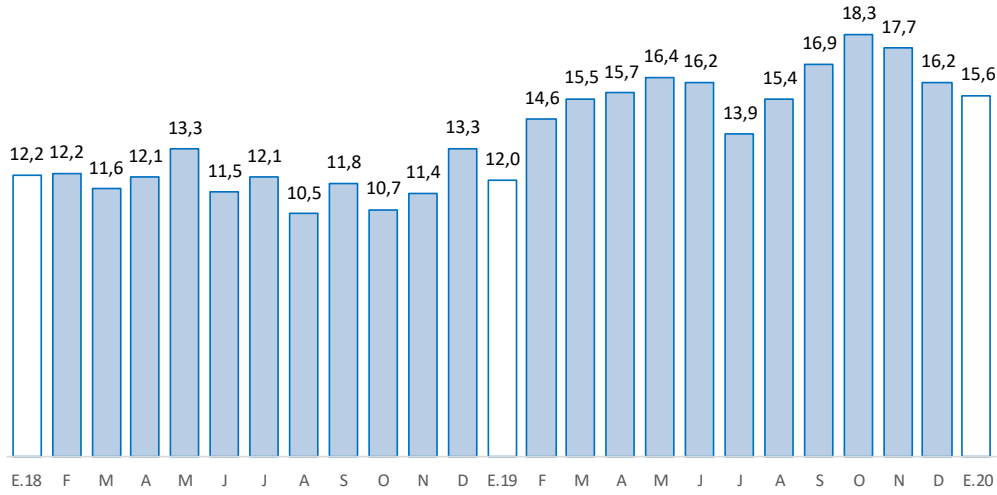

Fuente: SBS y AFP.

Elaboración: BCRP - Sucursal Huancayo. Departamento de Estudios Económicos

#### IV. EJECUCIÓN DEL PRESUPUESTO PÚBLICO

##### 1. Ejecución del Presupuesto Público

- La ejecución presupuestal del gasto corriente no financiero en Junín, neto de transferencias intergubernamentales, sumó S/ 211 millones en febrero, menor en S/ 14 millones en términos nominales (8,1 por ciento de variación real) respecto de igual mes de 2019, principalmente en el Gobierno Regional (S/ 21 millones menos). En los tres niveles de gobierno, se contrajo por concepto de personal y obligaciones sociales, y por donaciones y transferencias.
- Entre enero y febrero, sumó S/ 467 millones, superior en S/ 40 millones (7,4 por ciento de variación real), debido a mayores montos devengados en los tres niveles de gobierno, principalmente en el Gobierno Regional (S/ 22 millones más) y municipalidades (S/ 14 millones más), sobresaliendo el mayor pago por personal, obligaciones sociales, y compra de bienes y servicios.

**CUADRO Nº 9**  
**JUNÍN: EJECUCIÓN DEL PRESUPUESTO DE GASTOS CORRIENTES /1 /2**  
 (Millones de soles)

|                   | Febrero    |            |             | Enero - Febrero |            |            |
|-------------------|------------|------------|-------------|-----------------|------------|------------|
|                   | 2 019      | 2 020      | Var.% real  | 2 019           | 2 020      | Var.% real |
| Gobierno Nacional | 108        | 108        | -2,5        | 191             | 195        | 0,0        |
| Gobierno Regional | 94         | 73         | -23,5       | 198             | 221        | 9,2        |
| Gobiernos locales | 24         | 31         | 27,4        | 37              | 52         | 35,7       |
| <b>Total</b>      | <b>226</b> | <b>211</b> | <b>-8,1</b> | <b>427</b>      | <b>467</b> | <b>7,4</b> |

1/ Información actualizada al 29 de febrero de 2020.

2/ Neto de transferencias intergubernamentales. Comprende pensiones y otros gastos corrientes.

Fuente: Ministerio de Economía y Finanzas

Elaboración: BCRP, Sucursal Huancayo. Departamento de Estudios Económicos

## 2. Ejecución del Presupuesto de Inversiones

- La inversión pública en febrero alcanzó S/ 42 millones, superior en S/ 1 millón en términos nominales (1,0 por ciento de variación real), aumentando el gasto en las municipalidades (S/ 12 millones más), mientras que cayó en los gobiernos Nacional y Regional. En el conjunto del gobierno general, las mayores obras se registraron en los rubros agropecuario (S/ 4,1 millones más), cultura y deporte (S/ 1,9 millones más) y educación (S/ 1,7 millones más), entre los principales.
- Entre enero y febrero, acumuló una ejecución de S/ 90 millones, superior en S/ 17 millones en términos nominales (21,1 por ciento en términos reales), ante mayores devengados en el Gobierno Regional (S/ 1 millón más) y principalmente en municipalidades (S/ 22 millones más). En el conjunto de los tres niveles de gobierno, los principales incrementos se concentraron en educación (S/ 21,1 millones más), comunicaciones (S/ 6,8 millones más) y agropecuaria (S/ 4,2 millones más), entre los principales.

**CUADRO Nº 10**  
**JUNÍN: EJECUCIÓN DEL PRESUPUESTO DE INVERSIONES 1/ 2/**  
(Millones de soles)

|                   | Febrero   |           |            | Enero - Febrero |           |             |
|-------------------|-----------|-----------|------------|-----------------|-----------|-------------|
|                   | 2 019     | 2 020     | Var.% real | 2 019           | 2 020     | Var.% real  |
| Gobierno Nacional | 14        | 7         | -52,2      | 25              | 19        | -26,0       |
| Gobierno Regional | 12        | 8         | -33,5      | 32              | 33        | 1,2         |
| Gobiernos locales | 14        | 27        | 80,9       | 16              | 38        | 137,6       |
| <b>Total</b>      | <b>40</b> | <b>42</b> | <b>1,0</b> | <b>73</b>       | <b>90</b> | <b>21,1</b> |

1/ Información actualizada al 29 de febrero de 2020.

2/ Comprende la adquisición de activos no financieros

Fuente: Ministerio de Economía y Finanzas

Elaboración: BCRP, Sucursal Huancayo. Departamento de Estudios Económicos.

**GRÁFICO Nº 8**  
**JUNÍN: CRECIMIENTO DE LA EJECUCIÓN DEL PRESUPUESTO DE INVERSIONES**  
(Variación % real)

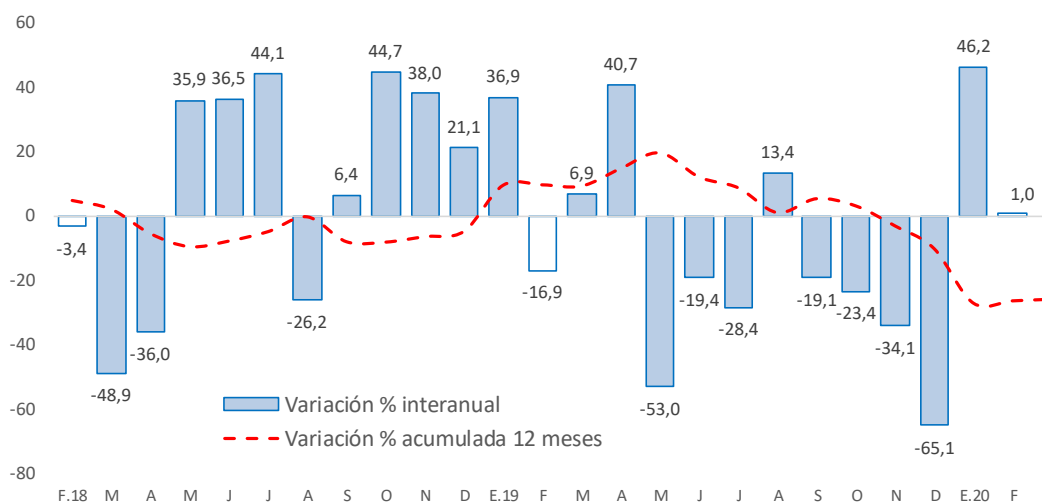

Fuente: MEF.

Elaboración: BCRP - Sucursal Huancayo. Departamento de Estudios Económicos.



- En cuanto a su avance presupuestal, entre enero y febrero 2020 se ejecutó en Junín el 7,5 por ciento de su Presupuesto Institucional Modificado (PIM), que llegó a totalizar S/ 1 189,9 millones. El Gobierno Regional sumó un avance del 9,8 por ciento, seguido de las municipalidades (8,8 por ciento) y del Gobierno Nacional (4,5 por ciento).

### **Principales proyectos**

- Entre los principales proyectos que se ejecutaron en lo que va del año, destacaron en el Gobierno Nacional, la “Instalación de banda ancha para la conectividad integral y desarrollo social de la región Junín”, con un gasto de S/ 6,8 millones; el “Reemplazo de 17 puentes en los corredores viales nacionales al interior de la región”, con S/ 4,4 millones devengados; y la “Creación del servicio de transporte universitario de la Universidad Nacional Intercultural de la Selva Central Juan Santos Atahualpa”, con S/ 1,1 millones devengados.
- En el Gobierno Regional, el “Mejoramiento de la I.E. Mariscal Castilla, distrito de El Tambo - Huancayo”, con un gasto devengado de S/ 19,4 millones, y el “Mejoramiento de los servicios de salud del hospital de apoyo Manuel Higa Arakaki, distrito de Satipo, provincia de Satipo”, con un gasto devengado de S/ 8,3 millones.
- En los gobiernos locales, el “Mejoramiento y rehabilitación del servicio de transitabilidad de la carretera vecinal tramo Acolla - Tiwinza - Centro Arqueológico de Tunanmarca y Marco - Tunanmarca, provincia de Jauja”, con un gasto de S/ 4,5 millones; y el “Mejoramiento de las calles en la localidad de Huancani, distrito de Leonor Ordoñez - Jauja - Junín”, con un gasto de S/ 3,1 millones.

## V. ANEXOS



ANEXO 1

JUNÍN: PRODUCCIÓN AGROPECUARIA 1/

(En toneladas métricas)

| CULTIVOS                   | 2 019   |         |         |         |         |         |         |         |         |         |         | 2 020   |         | CULTIVOS                   |
|----------------------------|---------|---------|---------|---------|---------|---------|---------|---------|---------|---------|---------|---------|---------|----------------------------|
|                            | FEB     | MAR     | ABR     | MAY     | JUN     | JUL     | AGO     | SET     | OCT     | NOV     | DIC     | ENE     | FEB     |                            |
| <b>AGRÍCOLA</b>            |         |         |         |         |         |         |         |         |         |         |         |         |         | <b>AGRÍCOLA</b>            |
| <b>CONSUMO INTERNO</b>     |         |         |         |         |         |         |         |         |         |         |         |         |         | <b>CONSUMO INTERNO</b>     |
| Ajo                        | 48      | 38      | 43      | 286     | 1 461   | 938     | 305     | 0       | 8       | 0       | 0       | 12      | 39      | Ajo                        |
| Arroz Cáscara              | 90      | 36      | 317     | 760     | 426     | 144     | 45      | 81      | 92      | 95      | 17      | 56      | 102     | Arroz Cáscara              |
| Arveja Grano Seco          | 0       | 0       | 0       | 466     | 802     | 56      | 0       | 0       | 0       | 0       | 0       | 0       | 0       | Arveja Grano Seco          |
| Arveja Grano Verde         | 4 491   | 4 538   | 4 227   | 2 156   | 586     | 983     | 1 663   | 1 359   | 680     | 1 256   | 2 288   | 3 424   | 4 495   | Arveja Grano Verde         |
| Cebada Grano               | 0       | 0       | 0       | 933     | 9 812   | 5 743   | 325     | 47      | 0       | 0       | 0       | 0       | 0       | Cebada Grano               |
| Cebolla                    | 314     | 347     | 401     | 176     | 265     | 328     | 456     | 250     | 268     | 332     | 303     | 270     | 277     | Cebolla                    |
| Espinaca                   | 0       | 0       | 0       | 0       | 0       | 0       | 0       | 0       | 0       | 0       | 0       | 0       | 0       | Espinaca                   |
| Frijol Grano Seco          | 317     | 261     | 220     | 151     | 383     | 1 179   | 414     | 318     | 247     | 114     | 260     | 326     | 288     | Frijol Grano Seco          |
| Haba Grano Seco            | 0       | 0       | 0       | 961     | 1 622   | 167     | 3       | 0       | 0       | 0       | 0       | 0       | 0       | Haba Grano Seco            |
| Haba Grano Verde           | 2 418   | 4 044   | 5 248   | 2 623   | 543     | 318     | 311     | 331     | 334     | 315     | 749     | 1 536   | 2 578   | Haba Grano Verde           |
| Lechuga                    | 961     | 501     | 454     | 547     | 615     | 781     | 555     | 875     | 649     | 972     | 1 383   | 1 116   | 824     | Lechuga                    |
| Maíz Amiláceo              | 0       | 49      | 174     | 3 785   | 6 541   | 1 891   | 199     | 0       | 0       | 0       | 0       | 0       | 0       | Maíz Amiláceo              |
| Maíz Choclo                | 6 055   | 15 711  | 35 668  | 15 471  | 73      | 14      | 46      | 213     | 105     | 0       | 298     | 1 307   | 6 591   | Maíz Choclo                |
| Mandarina                  | 1 624   | 2 586   | 6 404   | 9 318   | 11 721  | 10 767  | 7 339   | 4 334   | 1 360   | 606     | 802     | 800     | 1 743   | Mandarina                  |
| Mashua                     | 0       | 0       | 44      | 1 342   | 1 874   | 47      | 0       | 0       | 0       | 0       | 0       | 0       | 0       | Mashua                     |
| Naranja                    | 23 905  | 24 409  | 23 408  | 26 174  | 31 280  | 32 433  | 25 761  | 21 244  | 22 556  | 23 788  | 25 031  | 19 949  | 23 126  | Naranja                    |
| Oca                        | 0       | 5       | 135     | 1 454   | 1 859   | 92      | 0       | 0       | 0       | 0       | 0       | 0       | 20      | Oca                        |
| Olluco                     | 678     | 1 035   | 2 715   | 6 218   | 4 228   | 664     | 78      | 0       | 0       | 0       | 7       | 183     | 555     | Olluco                     |
| Palta                      | 4 438   | 3 858   | 3 436   | 2 950   | 2 246   | 1 476   | 1 124   | 1 986   | 4 448   | 5 900   | 6 617   | 5 909   | 4 858   | Palta                      |
| Papa                       | 30 523  | 47 437  | 81 455  | 97 350  | 71 676  | 18 660  | 4 175   | 1 884   | 6 438   | 8 551   | 14 371  | 23 923  | 27 367  | Papa                       |
| Papaya                     | 786     | 889     | 826     | 857     | 770     | 666     | 623     | 791     | 961     | 1 060   | 1 259   | 947     | 873     | Papaya                     |
| Piña                       | 41 094  | 39 925  | 37 813  | 36 000  | 34 110  | 32 385  | 31 037  | 31 174  | 32 163  | 37 568  | 41 243  | 41 939  | 40 360  | Piña                       |
| Plátano                    | 15 587  | 17 564  | 16 913  | 17 625  | 16 443  | 15 399  | 14 644  | 17 333  | 18 678  | 19 297  | 19 704  | 17 660  | 18 730  | Plátano                    |
| Yuca                       | 8 108   | 7 846   | 8 783   | 8 970   | 8 229   | 6 799   | 8 825   | 12 165  | 15 788  | 19 482  | 16 869  | 6 912   | 6 730   | Yuca                       |
| Zanahoria                  | 3 278   | 4 458   | 4 931   | 3 770   | 2 274   | 1 120   | 836     | 522     | 584     | 663     | 818     | 1 718   | 3 411   | Zanahoria                  |
| Zapallo                    | 383     | 429     | 400     | 90      | 44      | 0       | 28      | 14      | 72      | 56      | 120     | 201     | 393     | Zapallo                    |
| Otros Cons. Interno        | 15 014  | 15 238  | 15 848  | 15 781  | 20 537  | 15 890  | 10 955  | 11 361  | 12 003  | 12 662  | 13 577  | 14 027  | 15 152  | Otros Cons. Interno        |
| <b>INDUSTRIAL Y/O EXP.</b> |         |         |         |         |         |         |         |         |         |         |         |         |         | <b>INDUSTRIAL Y/O EXP.</b> |
| Cacao                      | 712     | 2 096   | 3 085   | 4 275   | 4 219   | 3 807   | 2 497   | 1 801   | 1 085   | 760     | 647     | 545     | 762     | Cacao                      |
| Café                       | 3 638   | 7 986   | 15 444  | 19 518  | 18 435  | 10 745  | 4 663   | 2       | 0       | 0       | 0       | 0       | 3 498   | Café                       |
| Maíz A. Duro               | 4 642   | 5 316   | 4 237   | 1 778   | 352     | 24      | 1 498   | 1 786   | 976     | 468     | 710     | 3 294   | 5 165   | Maíz A. Duro               |
| Otros Industrial y/o Exp.  | 0       | 0       | 0       | 0       | 0       | 3       | 19      | 42      | 45      | 37      | 0       | 0       | 8       | Otros Industrial y/o Exp.  |
| <b>PECUARIO</b>            |         |         |         |         |         |         |         |         |         |         |         |         |         | <b>PECUARIO</b>            |
| <b>CARNE 2/</b>            |         |         |         |         |         |         |         |         |         |         |         |         |         | <b>CARNE 2/</b>            |
| Carne Ave                  | 891,1   | 1 038,8 | 1 012,2 | 946,3   | 852,1   | 901,5   | 961,7   | 935,6   | 916,7   | 894,5   | 981,5   | 892,1   | 896,2   | Carne Ave                  |
| Carne Ovino                | 266,7   | 266,4   | 270,6   | 265,4   | 277,4   | 278,3   | 271,1   | 275,5   | 275,1   | 275,7   | 293,6   | 249,0   | 265,1   | Carne Ovino                |
| Carne Porcino              | 402,5   | 408,2   | 392,5   | 414,2   | 417,8   | 412,7   | 393,6   | 393,6   | 395,4   | 388,9   | 441,2   | 380,9   | 376,0   | Carne Porcino              |
| Carne Vacuno               | 651,2   | 681,6   | 675,8   | 691,8   | 634,0   | 657,9   | 627,2   | 641,5   | 638,0   | 638,1   | 765,6   | 597,2   | 649,8   | Carne Vacuno               |
| Carne Caprino              | 3,5     | 3,5     | 3,5     | 3,6     | 3,9     | 3,8     | 3,8     | 3,3     | 3,4     | 3,7     | 4,8     | 2,9     | 3,5     | Carne Caprino              |
| Carne Alpaca               | 23,8    | 24,2    | 22,2    | 22,0    | 23,0    | 23,7    | 23,9    | 22,3    | 22,0    | 21,8    | 28,0    | 21,3    | 23,0    | Carne Alpaca               |
| Carne Llama                | 19,0    | 19,8    | 19,4    | 20,1    | 18,9    | 20,2    | 19,5    | 18,5    | 18,1    | 18,7    | 28,2    | 18,4    | 19,5    | Carne Llama                |
| Huevo                      | 86,7    | 103,7   | 91,3    | 95,0    | 96,9    | 96,3    | 93,5    | 87,8    | 84,0    | 87,0    | 89,0    | 97,0    | 87,1    | Huevo                      |
| Leche                      | 4 423,0 | 5 075,8 | 4 831,2 | 5 025,6 | 4 860,9 | 4 774,3 | 4 560,7 | 4 570,9 | 4 588,1 | 4 535,8 | 5 216,3 | 4 528,6 | 4 475,7 | Leche                      |
| Lana                       | 714,2   | 376,4   | 111,6   | 0,0     | 0,0     | 0,0     | 0,0     | 0,0     | 0,0     | 0,0     | 0,0     | 102,4   | 716,6   | Lana                       |
| <b>FIBRA</b>               |         |         |         |         |         |         |         |         |         |         |         |         |         | <b>FIBRA</b>               |
| Fibra de Alpaca            | 0,0     | 0,0     | 0,0     | 0,0     | 0,0     | 0,0     | 0,0     | 0,0     | 71,2    | 69,9    | 8,1     | 0,0     | 0,0     | Fibra de Alpaca            |
| Fibra de Llama             | 0,0     | 0,0     | 0,0     | 0,0     | 0,0     | 0,0     | 0,0     | 0,0     | 38,7    | 34,4    | 4,0     | 0,0     | 0,0     | Fibra de Llama             |

1/ Cifras preliminares

2/ Peso Neto, no de animales en pie.

FUENTE: MINAGRI

ELABORACIÓN: BCRP - Sucursal Huancayo. Departamento de Estudios Económicos.



**ANEXO 2**

**JUNÍN: PRODUCCIÓN MINERA METÁLICA 1/**

(Contenido Fino)

| Producción Metálica<br>Concentración | 2019   |        |        |        |        |        |        |        |        |        |        |        | 2020   |                 | Producción Metálica<br>Concentración |
|--------------------------------------|--------|--------|--------|--------|--------|--------|--------|--------|--------|--------|--------|--------|--------|-----------------|--------------------------------------|
|                                      | FEB    | MAR    | ABR    | MAY    | JUN    | JUL    | AGO    | SET    | OCT    | NOV    | DIC    | ENE    | FEB    |                 |                                      |
| COBRE (TMF)                          | 15 008 | 11 225 | 18 609 | 17 879 | 17 545 | 15 840 | 18 910 | 15 317 | 18 178 | 18 627 | 23 267 | 11 807 | 16 390 | COBRE (TMF)     |                                      |
| PLOMO (TMF)                          | 4 247  | 3 979  | 4 518  | 3 545  | 2 912  | 3 901  | 3 731  | 4 026  | 3 585  | 3 594  | 4 140  | 3 134  | 3 333  | PLOMO (TMF)     |                                      |
| ZINC (TMF)                           | 22 512 | 22 921 | 23 316 | 22 542 | 20 527 | 23 569 | 26 171 | 22 976 | 25 480 | 23 766 | 23 907 | 16 692 | 18 792 | ZINC (TMF)      |                                      |
| PLATA (Kg.f)                         | 55 755 | 49 377 | 63 253 | 51 850 | 48 932 | 57 386 | 60 102 | 58 176 | 58 490 | 57 617 | 69 544 | 42 484 | 55 374 | PLATA (Kg.f)    |                                      |
| ORO (Grm.f)                          | 46 866 | 48 919 | 65 235 | 69 587 | 42 596 | 59 914 | 82 913 | 56 698 | 66 794 | 59 100 | 57 851 | 0      | 0      | ORO (Grm.f)     |                                      |
| MOLIBDENO (TMF)                      | 8      | 4      | 18     | 22     | 27     | 24     | 39     | 31     | 43     | 23     | 30     | 20     | 39     | MOLIBDENO (TMF) |                                      |

1/ Cifras preliminares.

Fuente: MINEM

Elaboración: BCRP - Sucursal Huancayo. Departamento de Estudios Económicos.



ANEXO 3

JUNÍN: PRODUCCIÓN MANUFACTURERA 1/  
(índice)

| DESCRIPCIÓN                        | 2 018      |            |            |            | 2 019      |            |            |            |            |            |            |            |            | DESCRIPCIÓN                        |                                |
|------------------------------------|------------|------------|------------|------------|------------|------------|------------|------------|------------|------------|------------|------------|------------|------------------------------------|--------------------------------|
|                                    | SET        | OCT        | NOV        | DIC        | ENE        | FEB        | MAR        | ABR        | MAY        | JUN        | JUL        | AGO        | SET        |                                    |                                |
| <b>I. MANUFACTURA PRIMARIA</b>     | <b>0</b>   | <b>0</b>   | <b>0</b>   | <b>0</b>   | <b>0</b>   | <b>0</b>   | <b>0</b>   | <b>0</b>   | <b>0</b>   | <b>0</b>   | <b>0</b>   | <b>0</b>   | <b>0</b>   | <b>0</b>                           | <b>I. MANUFACTURA PRIMARIA</b> |
| <b>Refinación de metales</b>       | <b>0</b>   | <b>0</b>   | <b>0</b>   | <b>0</b>   | <b>0</b>   | <b>0</b>   | <b>0</b>   | <b>0</b>   | <b>0</b>   | <b>0</b>   | <b>0</b>   | <b>0</b>   | <b>0</b>   | <b>0</b>                           | <b>Refinación de metales</b>   |
| Cobre refinado                     | 0          | 0          | 0          | 0          | 0          | 0          | 0          | 0          | 0          | 0          | 0          | 0          | 0          | 0                                  | Cobre refinado                 |
| Plomo refinado                     | 0          | 0          | 0          | 0          | 0          | 0          | 0          | 0          | 0          | 0          | 0          | 0          | 0          | 0                                  | Plomo refinado                 |
| Zinc refinado                      | 0          | 0          | 0          | 0          | 0          | 0          | 0          | 0          | 0          | 0          | 0          | 0          | 0          | 0                                  | Zinc refinado                  |
| Plata refinada                     | 0          | 0          | 0          | 0          | 0          | 0          | 0          | 0          | 0          | 0          | 0          | 0          | 0          | 0                                  | Plata refinada                 |
| Zinc en polvo                      | 0          | 0          | 0          | 0          | 0          | 0          | 0          | 0          | 0          | 0          | 0          | 0          | 0          | 0                                  | Zinc en polvo                  |
| Trióxido de arsénico               | 0          | 0          | 0          | 0          | 0          | 0          | 0          | 0          | 0          | 0          | 0          | 0          | 0          | 0                                  | Trióxido de arsénico           |
| Bismuto                            | 0          | 0          | 0          | 0          | 0          | 0          | 0          | 0          | 0          | 0          | 0          | 0          | 0          | 0                                  | Bismuto                        |
| Otros 2/                           | 0          | 0          | 0          | 0          | 0          | 0          | 0          | 0          | 0          | 0          | 0          | 0          | 0          | 0                                  | Otros 2/                       |
| <b>II. MANUFACTURA NO PRIMARIA</b> | <b>248</b> | <b>235</b> | <b>245</b> | <b>244</b> | <b>180</b> | <b>212</b> | <b>219</b> | <b>191</b> | <b>236</b> | <b>243</b> | <b>241</b> | <b>256</b> | <b>266</b> | <b>II. MANUFACTURA NO PRIMARIA</b> |                                |
| <b>A. Alimentos</b>                | <b>397</b> | <b>332</b> | <b>443</b> | <b>384</b> | <b>342</b> | <b>531</b> | <b>548</b> | <b>348</b> | <b>491</b> | <b>400</b> | <b>473</b> | <b>493</b> | <b>467</b> | <b>A. Alimentos</b>                |                                |
| Condimentos                        | 429        | 354        | 484        | 422        | 387        | 589        | 603        | 375        | 535        | 444        | 521        | 542        | 517        | Condimentos                        |                                |
| Galletas                           | 228        | 216        | 228        | 187        | 103        | 230        | 254        | 205        | 256        | 172        | 225        | 233        | 209        | Galletas                           |                                |
| <b>B. Productos Químicos</b>       | <b>1</b>   | <b>1</b>   | <b>1</b>   | <b>1</b>   | <b>0</b>   | <b>1</b>   | <b>1</b>   | <b>1</b>   | <b>0</b>   | <b>0</b>   | <b>0</b>   | <b>0</b>   | <b>0</b>   | <b>B. Productos Químicos</b>       |                                |
| Plásticos                          | 25         | 25         | 25         | 25         | 19         | 25         | 26         | 23         | 20         | 14         | 19         | 14         | 13         | Plásticos                          |                                |
| Acido sulfúrico                    | 0          | 0          | 0          | 0          | 0          | 0          | 0          | 0          | 0          | 0          | 0          | 0          | 0          | Acido sulfúrico                    |                                |
| Sulfato de cobre                   | 0          | 0          | 0          | 0          | 0          | 0          | 0          | 0          | 0          | 0          | 0          | 0          | 0          | Sulfato de cobre                   |                                |
| Sulfato de zinc                    | 0          | 0          | 0          | 0          | 0          | 0          | 0          | 0          | 0          | 0          | 0          | 0          | 0          | Sulfato de zinc                    |                                |
| Otros 3/                           | 0          | 0          | 0          | 0          | 0          | 0          | 0          | 0          | 0          | 0          | 0          | 0          | 0          | Otros 3/                           |                                |
| <b>C. Minerales No Metálicos</b>   | <b>267</b> | <b>255</b> | <b>263</b> | <b>264</b> | <b>192</b> | <b>224</b> | <b>231</b> | <b>205</b> | <b>252</b> | <b>262</b> | <b>258</b> | <b>274</b> | <b>286</b> | <b>C. Minerales No Metálicos</b>   |                                |
| Cemento                            | 267        | 255        | 263        | 264        | 192        | 224        | 231        | 205        | 252        | 262        | 258        | 274        | 286        | Cemento                            |                                |
| <b>TOTAL</b>                       | <b>36</b>  | <b>34</b>  | <b>35</b>  | <b>35</b>  | <b>26</b>  | <b>31</b>  | <b>32</b>  | <b>28</b>  | <b>34</b>  | <b>35</b>  | <b>35</b>  | <b>37</b>  | <b>38</b>  | <b>TOTAL</b>                       |                                |

1/ Cifras preliminares.

2/ Oro, Selenio, Teluro, Arsénico, Antimonio, entre otros.

3/ Oleum 105,62%.

Fuente: Empresas manufactureras

Elaboración: BCRP - Sucursal Huancayo. Departamento de Estudios Económicos.



ANEXO 4

**JUNÍN: PRODUCCIÓN MANUFACTURERA 1/**  
(Variación Porcentual Real)

| DESCRIPCIÓN                        | 2 018       |              |              |             | 2 019        |             |             |              |             |              |              |              |              | DESCRIPCIÓN                        |
|------------------------------------|-------------|--------------|--------------|-------------|--------------|-------------|-------------|--------------|-------------|--------------|--------------|--------------|--------------|------------------------------------|
|                                    | SET         | OCT          | NOV          | DIC         | ENE          | FEB         | MAR         | ABR          | MAY         | JUN          | JUL          | AGO          | SET          |                                    |
| <b>I. MANUFACTURA PRIMARIA</b>     | -           | -            | -            | -           | -            | -           | -           | -            | -           | -            | -            | -            | -            | <b>I. MANUFACTURA PRIMARIA</b>     |
| <b>Refinación de metales</b>       | -           | -            | -            | -           | -            | -           | -           | -            | -           | -            | -            | -            | -            | <b>Refinación de metales</b>       |
| Cobre refinado                     | -           | -            | -            | -           | -            | -           | -           | -            | -           | -            | -            | -            | -            | Cobre refinado                     |
| Plomo refinado                     | -           | -            | -            | -           | -            | -           | -           | -            | -           | -            | -            | -            | -            | Plomo refinado                     |
| Zinc refinado                      | -           | -            | -            | -           | -            | -           | -           | -            | -           | -            | -            | -            | -            | Zinc refinado                      |
| Plata refinada                     | -           | -            | -            | -           | -            | -           | -           | -            | -           | -            | -            | -            | -            | Plata refinada                     |
| Zinc en polvo                      | -           | -            | -            | -           | -            | -           | -           | -            | -           | -            | -            | -            | -            | Zinc en polvo                      |
| Trióxido de arsénico               | -           | -            | -            | -           | -            | -           | -           | -            | -           | -            | -            | -            | -            | Trióxido de arsénico               |
| Bismuto                            | -           | -            | -            | -           | -            | -           | -           | -            | -           | -            | -            | -            | -            | Bismuto                            |
| Otros 2/                           | -           | -            | -            | -           | -            | -           | -           | -            | -           | -            | -            | -            | -            | Otros 2/                           |
| <b>II. MANUFACTURA NO PRIMARIA</b> | <b>-0,9</b> | <b>-3,9</b>  | <b>1,1</b>   | <b>18,1</b> | <b>-9,1</b>  | <b>7,6</b>  | <b>6,5</b>  | <b>-3,3</b>  | <b>9,7</b>  | <b>16,8</b>  | <b>14,6</b>  | <b>-0,8</b>  | <b>7,5</b>   | <b>II. MANUFACTURA NO PRIMARIA</b> |
| <b>A. Alimentos</b>                | <b>1,5</b>  | <b>-29,6</b> | <b>-5,4</b>  | <b>31,1</b> | <b>108,3</b> | <b>33,4</b> | <b>16,3</b> | <b>-11,4</b> | <b>20,9</b> | <b>-9,9</b>  | <b>4,1</b>   | <b>8,4</b>   | <b>17,7</b>  | <b>A. Alimentos</b>                |
| Condimentos                        | 1,9         | -31,6        | -6,5         | 32,0        | 116,4        | 34,8        | 14,8        | -11,8        | 21,5        | -9,5         | 4,7          | 9,7          | 20,3         | Condimentos                        |
| Galletas                           | -2,0        | -6,0         | 9,2          | 21,4        | 20,2         | 16,4        | 39,2        | -6,8         | 15,4        | -14,4        | -2,9         | -4,8         | -8,2         | Galletas                           |
| <b>B. Productos Químicos</b>       | <b>62,0</b> | <b>-38,5</b> | <b>122,2</b> | <b>2,5</b>  | <b>20,0</b>  | <b>33,3</b> | <b>6,3</b>  | <b>10,3</b>  | <b>18,2</b> | <b>-18,2</b> | <b>-50,0</b> | <b>-42,5</b> | <b>-48,1</b> | <b>B. Productos Químicos</b>       |
| Plásticos                          | 62,0        | -38,5        | 122,2        | 2,5         | 20,0         | 33,3        | 6,3         | 10,3         | 18,2        | -18,2        | -50,0        | -42,5        | -48,1        | Plásticos                          |
| Acido sulfúrico                    | -           | -            | -            | -           | -            | -           | -           | -            | -           | -            | -            | -            | -            | Acido sulfúrico                    |
| Sulfato de cobre                   | -           | -            | -            | -           | -            | -           | -           | -            | -           | -            | -            | -            | -            | Sulfato de cobre                   |
| Sulfato de zinc                    | -           | -            | -            | -           | -            | -           | -           | -            | -           | -            | -            | -            | -            | Sulfato de zinc                    |
| Otros 3/                           | -           | -            | -            | -           | -            | -           | -           | -            | -           | -            | -            | -            | -            | Otros 3/                           |
| <b>C. Minerales No Metálicos</b>   | <b>-1,0</b> | <b>-2,8</b>  | <b>1,3</b>   | <b>17,7</b> | <b>-11,2</b> | <b>6,5</b>  | <b>6,0</b>  | <b>-3,0</b>  | <b>9,3</b>  | <b>18,0</b>  | <b>15,1</b>  | <b>-1,1</b>  | <b>7,2</b>   | <b>C. Minerales No Metálicos</b>   |
| Cemento                            | -1,0        | -2,8         | 1,3          | 17,7        | -11,2        | 6,5         | 6,0         | -3,0         | 9,3         | 18,0         | 15,1         | -1,1         | 7,2          | Cemento                            |
| <b>TOTAL</b>                       | <b>-0,9</b> | <b>-3,9</b>  | <b>1,1</b>   | <b>18,1</b> | <b>-9,1</b>  | <b>7,6</b>  | <b>6,5</b>  | <b>-3,3</b>  | <b>9,7</b>  | <b>16,8</b>  | <b>14,6</b>  | <b>-0,8</b>  | <b>7,5</b>   | <b>TOTAL</b>                       |

1/ Cifras preliminares.

2/ Oro, Selenio, Teluro, Arsénico, Antimonio, entre otros.

3/ Oleum 105,62%.

Fuente: Empresas manufactureras

Elaboración: BCRP - Sucursal Huancayo. Departamento de Estudios Económicos.



ANEXO 5

JUNÍN: EXPORTACIONES FOB POR TIPO DE PRODUCTOS 1/  
(Millones US\$)

| TIPO                                  | 2 019     |           |           |           |           |           |           |           |            |           |           | 2 020     |           | TIPO                                  |
|---------------------------------------|-----------|-----------|-----------|-----------|-----------|-----------|-----------|-----------|------------|-----------|-----------|-----------|-----------|---------------------------------------|
|                                       | FEB       | MAR       | ABR       | MAY       | JUN       | JUL       | AGO       | SET       | OCT        | NOV       | DIC       | ENE       | FEB       |                                       |
| <b>Productos Tradicionales</b>        | <b>77</b> | <b>79</b> | <b>42</b> | <b>70</b> | <b>61</b> | <b>55</b> | <b>64</b> | <b>48</b> | <b>108</b> | <b>63</b> | <b>86</b> | <b>77</b> | <b>75</b> | <b>Productos Tradicionales</b>        |
| Agrícolas                             | 1         | 0         | 1         | 3         | 4         | 7         | 7         | 7         | 8          | 5         | 5         | 2         | 1         | Agrícolas                             |
| Mineros 2/                            | 76        | 78        | 41        | 67        | 57        | 48        | 57        | 41        | 100        | 57        | 81        | 74        | 73        | Mineros 2/                            |
| <b>Productos No Tradicionales</b>     | <b>2</b>  | <b>2</b>  | <b>1</b>  | <b>2</b>  | <b>4</b>  | <b>7</b>  | <b>8</b>  | <b>6</b>  | <b>6</b>   | <b>7</b>  | <b>5</b>  | <b>5</b>  | <b>7</b>  | <b>Productos No Tradicionales</b>     |
| Agropecuarios                         | 2         | 2         | 1         | 2         | 4         | 6         | 6         | 6         | 6          | 6         | 5         | 5         | 6         | Agropecuarios                         |
| Pesqueros                             | 0         | 0         | 0         | 0         | 0         | 0         | 0         | 0         | 0          | 0         | 0         | 0         | 0         | Pesqueros                             |
| Textiles                              | 0         | 0         | 0         | 0         | 0         | 0         | 0         | 0         | 0          | 0         | 0         | 0         | 0         | Textiles                              |
| Maderas y papeles, y sus manufacturas | 0         | 0         | 0         | 0         | 0         | 0         | 0         | 0         | 0          | 0         | 0         | 0         | 0         | Maderas y papeles, y sus manufacturas |
| Químicos                              | 0         | 0         | 0         | 0         | 0         | 0         | 0         | 0         | 0          | 0         | 0         | 0         | 0         | Químicos                              |
| Minerales no metálicos                | 0         | 0         | 0         | 0         | 0         | 0         | 0         | 0         | 0          | 0         | 0         | 0         | 0         | Minerales no metálicos                |
| Sidero - metalúrgicos y joyería       | 0         | 0         | 0         | 0         | 0         | 0         | 1         | 0         | 0          | 0         | 0         | 0         | 0         | Sidero - metalúrgicos y joyería       |
| Metal - mecánicos                     | 0         | 0         | 0         | 0         | 0         | 0         | 0         | 0         | 0          | 0         | 0         | 0         | 0         | Metal - mecánicos                     |
| Otros no tradicionales                | 0         | 0         | 0         | 0         | 0         | 0         | 0         | 0         | 0          | 0         | 0         | 0         | 0         | Otros no tradicionales                |
| <b>TOTAL EXPORTACIONES</b>            | <b>80</b> | <b>80</b> | <b>43</b> | <b>72</b> | <b>65</b> | <b>62</b> | <b>72</b> | <b>54</b> | <b>114</b> | <b>70</b> | <b>91</b> | <b>82</b> | <b>82</b> | <b>TOTAL EXPORTACIONES</b>            |

1/ Cifras Preliminares.

2/ Incluye minerales refinados.

Fuente: SUNAT

Elaboración: BCRP - Sucursal Huancayo. Departamento de Estudios Económicos.



ANEXO 6

JUNÍN: EXPORTACIONES FOB DE PRODUCTOS TRADICIONALES 1/  
(Millones US\$)

| TIPO                         | 2 019     |           |           |           |           |           |           |           |            |           |           | 2 020     |           | TIPO                         |
|------------------------------|-----------|-----------|-----------|-----------|-----------|-----------|-----------|-----------|------------|-----------|-----------|-----------|-----------|------------------------------|
|                              | FEB       | MAR       | ABR       | MAY       | JUN       | JUL       | AGO       | SET       | OCT        | NOV       | DIC       | ENE       | FEB       |                              |
| <b>AGROPECUARIO</b>          | <b>1</b>  | <b>0</b>  | <b>1</b>  | <b>3</b>  | <b>4</b>  | <b>7</b>  | <b>7</b>  | <b>7</b>  | <b>8</b>   | <b>5</b>  | <b>5</b>  | <b>2</b>  | <b>1</b>  | <b>AGROPECUARIO</b>          |
| Café                         |           |           |           |           |           |           |           |           |            |           |           |           |           | Café                         |
| Volumen (TM)                 | 433       | 130       | 327       | 854       | 1 450     | 2 226     | 2 611     | 2 410     | 2 639      | 1 880     | 1 599     | 807       | 499       | Volumen (TM)                 |
| Valor (Millones US\$)        | 1         | 0         | 1         | 3         | 4         | 7         | 7         | 7         | 8          | 5         | 5         | 2         | 1         | Valor (Millones US\$)        |
| Lana                         |           |           |           |           |           |           |           |           |            |           |           |           |           | Lana                         |
| Volumen (TM)                 | 0         | 0         | 0         | 0         | 0         | 0         | 0         | 0         | 0          | 0         | 0         | 0         | 0         | Volumen (TM)                 |
| Valor (Millones US\$)        | 0         | 0         | 0         | 0         | 0         | 0         | 0         | 0         | 0          | 0         | 0         | 0         | 0         | Valor (Millones US\$)        |
| Chancaca                     |           |           |           |           |           |           |           |           |            |           |           |           |           | Chancaca                     |
| Volumen (TM)                 | 0         | 0         | 0         | 0         | 0         | 0         | 0         | 0         | 0          | 0         | 0         | 0         | 0         | Volumen (TM)                 |
| Valor (Millones US\$)        | 0         | 0         | 0         | 0         | 0         | 0         | 0         | 0         | 0          | 0         | 0         | 0         | 0         | Valor (Millones US\$)        |
| Pieles                       |           |           |           |           |           |           |           |           |            |           |           |           |           | Pieles                       |
| Volumen (TM)                 | 0         | 0         | 0         | 0         | 0         | 0         | 0         | 0         | 0          | 0         | 0         | 0         | 0         | Volumen (TM)                 |
| Valor (Millones US\$)        | 0         | 0         | 0         | 0         | 0         | 0         | 0         | 0         | 0          | 0         | 0         | 0         | 0         | Valor (Millones US\$)        |
| <b>MINEROS</b>               | <b>76</b> | <b>78</b> | <b>41</b> | <b>67</b> | <b>57</b> | <b>48</b> | <b>57</b> | <b>41</b> | <b>100</b> | <b>57</b> | <b>81</b> | <b>74</b> | <b>73</b> | <b>MINEROS</b>               |
| Plata                        |           |           |           |           |           |           |           |           |            |           |           |           |           | Plata                        |
| Volumen (TM)                 | 49        | 723       | 0         | 0         | 0         | 667       | 664       | 0         | 0          | 828       | 0         | 808       | 0         | Volumen (TM)                 |
| Valor (Millones US\$)        | 0         | 3         | 0         | 0         | 0         | 2         | 2         | 0         | 0          | 3         | 0         | 2         | 0         | Valor (Millones US\$)        |
| Cobre                        |           |           |           |           |           |           |           |           |            |           |           |           |           | Cobre                        |
| Volumen (TM)                 | 57 686    | 48 446    | 27 608    | 51 337    | 37 947    | 39 018    | 44 966    | 28 981    | 89 069     | 45 836    | 58 237    | 54 540    | 55 755    | Volumen (TM)                 |
| Valor (Millones US\$)        | 70        | 61        | 35        | 59        | 42        | 43        | 48        | 31        | 94         | 49        | 66        | 67        | 62        | Valor (Millones US\$)        |
| Plomo                        |           |           |           |           |           |           |           |           |            |           |           |           |           | Plomo                        |
| Volumen (TM)                 | 250       | 0         | 272       | 0         | 260       | 0         | 0         | 0         | 0          | 0         | 1 823     | 1 393     | 3 467     | Volumen (TM)                 |
| Valor (Millones US\$)        | 1         | 0         | 0         | 0         | 1         | 0         | 0         | 0         | 0          | 0         | 4         | 3         | 7         | Valor (Millones US\$)        |
| Zinc                         |           |           |           |           |           |           |           |           |            |           |           |           |           | Zinc                         |
| Volumen (TM)                 | 2 971     | 10 478    | 3 251     | 11 014    | 18 848    | 4 401     | 5 602     | 10 794    | 10 448     | 5 065     | 15 738    | 11 955    | 12 846    | Volumen (TM)                 |
| Valor (Millones US\$)        | 3         | 12        | 4         | 6         | 13        | 2         | 3         | 4         | 5          | 3         | 7         | 2         | 2         | Valor (Millones US\$)        |
| Otros                        |           |           |           |           |           |           |           |           |            |           |           |           |           | Otros                        |
| Volumen (TM)                 | 0         | 0         | 0         | 0         | 0         | 0         | 28        | 0         | 0          | 0         | 0         | 0         | 0         | Volumen (TM)                 |
| Valor (Millones US\$)        | 0         | 0         | 0         | 0         | 0         | 0         | 0         | 0         | 0          | 0         | 0         | 0         | 0         | Valor (Millones US\$)        |
| <b>Minerales Refinados</b>   | <b>2</b>  | <b>3</b>  | <b>1</b>  | <b>2</b>  | <b>2</b>  | <b>2</b>  | <b>3</b>  | <b>6</b>  | <b>2</b>   | <b>3</b>  | <b>4</b>  | <b>0</b>  | <b>3</b>  | <b>Minerales Refinados</b>   |
| • Plata refinada             |           |           |           |           |           |           |           |           |            |           |           |           |           | • Plata refinada             |
| Volumen (TM)                 | 0         | 0         | 0         | 0         | 0         | 0         | 0         | 0         | 0          | 0         | 0         | 0         | 0         | Volumen (TM)                 |
| Valor (Millones US\$)        | 0         | 0         | 0         | 0         | 0         | 0         | 0         | 0         | 0          | 0         | 0         | 0         | 0         | Valor (Millones US\$)        |
| • Cobre refinado             |           |           |           |           |           |           |           |           |            |           |           |           |           | • Cobre refinado             |
| Volumen (TM)                 | 0         | 0         | 0         | 0         | 0         | 189       | 0         | 0         | 0          | 0         | 0         | 0         | 0         | Volumen (TM)                 |
| Valor (Millones US\$)        | 0         | 0         | 0         | 0         | 0         | 0         | 0         | 0         | 0          | 0         | 0         | 0         | 0         | Valor (Millones US\$)        |
| • Plomo refinado             |           |           |           |           |           |           |           |           |            |           |           |           |           | • Plomo refinado             |
| Volumen (TM)                 | 0         | 0         | 0         | 0         | 0         | 0         | 0         | 0         | 0          | 0         | 0         | 0         | 0         | Volumen (TM)                 |
| Valor (Millones US\$)        | 0         | 0         | 0         | 0         | 0         | 0         | 0         | 0         | 0          | 0         | 0         | 0         | 0         | Valor (Millones US\$)        |
| • Zinc refinado              |           |           |           |           |           |           |           |           |            |           |           |           |           | • Zinc refinado              |
| Volumen (TM)                 | 0         | 0         | 0         | 0         | 0         | 0         | 0         | 0         | 0          | 0         | 0         | 0         | 0         | Volumen (TM)                 |
| Valor (Millones US\$)        | 0         | 0         | 0         | 0         | 0         | 0         | 0         | 0         | 0          | 0         | 0         | 0         | 0         | Valor (Millones US\$)        |
| • Oro refinado               |           |           |           |           |           |           |           |           |            |           |           |           |           | • Oro refinado               |
| Volumen (Kilogramos)         | 116       | 149       | 65        | 110       | 77        | 31        | 69        | 415 673   | 73         | 78        | 107       | 0         | 69        | Volumen (Kilogramos)         |
| Valor (Millones US\$)        | 2         | 3         | 1         | 2         | 2         | 1         | 3         | 6         | 2          | 3         | 4         | 0         | 3         | Valor (Millones US\$)        |
| • Otros refinados (TM)       | 0         | 0         | 0         | 0         | 0         | 0         | 0         | 0         | 0          | 0         | 0         | 0         | 0         | • Otros refinados (TM)       |
| • Otros refinados (mil US\$) | 0         | 0         | 0         | 0         | 0         | 0         | 0         | 0         | 0          | 0         | 0         | 0         | 0         | • Otros refinados (mil US\$) |
| <b>TOTAL</b>                 | <b>77</b> | <b>79</b> | <b>42</b> | <b>70</b> | <b>61</b> | <b>55</b> | <b>64</b> | <b>48</b> | <b>108</b> | <b>63</b> | <b>86</b> | <b>77</b> | <b>75</b> | <b>TOTAL</b>                 |

1 Cifras Preliminares.

Fuente: SUNAT

Elaboración: BCRP - Sucursal Huancayo, Departamento de Estudios Económicos.





ANEXO 7

**JUNÍN: INGRESOS CORRIENTES DEL GOBIERNO CENTRAL**

(Millones de nuevos soles)

|                                     | 2 018 | 2 019 |     |     |     |     |     |     |     |     |     |     |     |                                     |
|-------------------------------------|-------|-------|-----|-----|-----|-----|-----|-----|-----|-----|-----|-----|-----|-------------------------------------|
|                                     | DIC   | ENE   | FEB | MAR | ABR | MAY | JUN | JUL | AGO | SET | OCT | NOV | DIC |                                     |
| <b>I. INGRESOS TRIBUTARIOS</b>      | 45    | 49    | 40  | 47  | 59  | 40  | 38  | 41  | 46  | 46  | 47  | 44  | 47  | <b>I. INGRESOS TRIBUTARIOS</b>      |
| 1). Impuesto a la Renta             | 21    | 28    | 21  | 27  | 33  | 19  | 17  | 18  | 22  | 22  | 23  | 22  | 23  | 1). Impuesto a la Renta             |
| Personas Naturales                  | 6     | 8     | 6   | 7   | 8   | 7   | 5   | 6   | 7   | 6   | 7   | 6   | 8   | Personas Naturales                  |
| Personas Jurídicas                  | 14    | 19    | 15  | 15  | 11  | 10  | 11  | 11  | 14  | 16  | 16  | 16  | 15  | Personas Jurídicas                  |
| Regularización                      | 1     | 0     | 1   | 4   | 14  | 3   | 2   | 1   | 0   | 0   | 0   | 0   | 0   | Regularización                      |
| 2). Impuesto a las Importaciones    | 0     | 0     | 0   | 0   | 0   | 0   | 0   | 0   | 0   | 0   | 0   | 0   | 0   | 2). Impuesto a las Importaciones    |
| 3). Impuesto General a las Ventas   | 17    | 18    | 16  | 15  | 14  | 14  | 15  | 16  | 16  | 17  | 17  | 15  | 17  | 3). Impuesto General a las Ventas   |
| 4). Imp. Selectivo al Consumo (ISC) | 0     | 0     | 0   | 0   | 0   | 0   | 0   | 0   | 0   | 0   | 0   | 0   | 0   | 4). Imp. Selectivo al Consumo (ISC) |
| 5). Otros Ingresos Tributarios      | 6     | 4     | 3   | 5   | 12  | 7   | 5   | 7   | 8   | 6   | 7   | 7   | 6   | 5). Otros Ingresos Tributarios      |
| <b>II. INGRESOS NO TRIBUTARIOS</b>  | 0     | 1     | 2   | 1   | 0   | 1   | 1   | 1   | 1   | 2   | 2   | 1   | 2   | <b>II. INGRESOS NO TRIBUTARIOS</b>  |
| <b>TOTAL INGRESOS ( I + II )</b>    | 45    | 51    | 42  | 48  | 59  | 41  | 39  | 42  | 47  | 48  | 49  | 46  | 48  | <b>TOTAL INGRESOS ( I + II )</b>    |

Fuente: SUNAT

Elaboración: BCRP - Sucursal Huancayo. Departamento de Estudios Económicos



**ANEXO 8**

**JUNÍN: EJECUCIÓN DEL PRESUPUESTO PÚBLICO DEL GOBIERNO NACIONAL 1/**

(Millones de soles)

|  | 2 019      |            |            |            |            |            |            |            |            |            |            | 2 020     |            |  |
|--|------------|------------|------------|------------|------------|------------|------------|------------|------------|------------|------------|-----------|------------|--|
|  | FEB        | MAR        | ABR        | MAY        | JUN        | JUL        | AGO        | SET        | OCT        | NOV        | DIC        | ENE       | FEB        |  |
| <b>GASTOS NO FINANCIEROS</b>             | <b>122</b> | <b>128</b> | <b>127</b> | <b>109</b> | <b>125</b> | <b>197</b> | <b>125</b> | <b>114</b> | <b>123</b> | <b>146</b> | <b>212</b> | <b>99</b> | <b>114</b> | <b>GASTOS NO FINANCIEROS</b>             |
| <b>a. GASTOS CORRIENTES</b>              | <b>108</b> | <b>109</b> | <b>105</b> | <b>95</b>  | <b>106</b> | <b>164</b> | <b>101</b> | <b>101</b> | <b>109</b> | <b>125</b> | <b>172</b> | <b>87</b> | <b>108</b> | <b>a. GASTOS CORRIENTES</b>              |
| 1. Personal y Obligaciones Sociales      | 36         | 38         | 38         | 39         | 38         | 44         | 38         | 37         | 38         | 41         | 47         | 37        | 34         | 1. Personal y Obligaciones Sociales      |
| 2. Pensiones y Otras Prest. Sociales     | 21         | 22         | 21         | 23         | 23         | 65         | 23         | 24         | 24         | 23         | 40         | 24        | 26         | 2. Pensiones y Otras Prest. Sociales     |
| 3. Bienes y Servicios                    | 24         | 36         | 19         | 22         | 23         | 22         | 27         | 21         | 28         | 31         | 67         | 24        | 26         | 3. Bienes y Servicios                    |
| 4. Donaciones y Transferencias 2/        | 9          | 0          | 0          | 0          | 1          | 11         | -2         | 3          | 0          | 1          | 1          | 0         | 0          | 4. Donaciones y Transferencias           |
| 5. Otros Gastos Corrientes               | 19         | 14         | 27         | 10         | 21         | 22         | 15         | 15         | 19         | 29         | 17         | 2         | 22         | 5. Otros Gastos Corrientes               |
| <b>b. GASTOS DE CAPITAL</b>              | <b>14</b>  | <b>18</b>  | <b>22</b>  | <b>14</b>  | <b>19</b>  | <b>33</b>  | <b>24</b>  | <b>14</b>  | <b>14</b>  | <b>21</b>  | <b>40</b>  | <b>12</b> | <b>7</b>   | <b>b. GASTOS DE CAPITAL</b>              |
| 1. Adquisición de Activos No Financieros | 14         | 14         | 13         | 11         | 16         | 26         | 24         | 14         | 14         | 21         | 35         | 12        | 7          | 1. Adquisición de Activos No Financieros |
| 2. Otros gastos de capital 3/            | 0          | 4          | 9          | 4          | 3          | 7          | 0          | 0          | 0          | 0          | 4          | 0         | 0          | 2. Otros gastos de capital               |

1/ Información actualizada al 29 de febrero de 2020.

2/ Neto de transferencias intergubernamentales.

3/ Incluye donaciones y transferencias.

FUENTE: Ministerio de Economía y Finanzas

ELABORACIÓN: BCRP, Sucursal Huancayo. Departamento de Estudios Económicos.

**ANEXO 9**

**JUNÍN: EJECUCIÓN DEL PRESUPUESTO PÚBLICO DEL GOBIERNO REGIONAL 1/**

(Millones de soles)

|  | 2 019      |            |            |            |            |            |            |            |            |            |            | 2 020      |           |  |
|--|------------|------------|------------|------------|------------|------------|------------|------------|------------|------------|------------|------------|-----------|--|
|  | FEB        | MAR        | ABR        | MAY        | JUN        | JUL        | AGO        | SET        | OCT        | NOV        | DIC        | ENE        | FEB       |  |
| <b>GASTOS NO FINANCIEROS</b>             | <b>106</b> | <b>113</b> | <b>128</b> | <b>129</b> | <b>129</b> | <b>192</b> | <b>167</b> | <b>140</b> | <b>187</b> | <b>166</b> | <b>224</b> | <b>173</b> | <b>81</b> | <b>GASTOS NO FINANCIEROS</b>             |
| <b>a. GASTOS CORRIENTES</b>              | <b>94</b>  | <b>106</b> | <b>119</b> | <b>115</b> | <b>120</b> | <b>132</b> | <b>116</b> | <b>120</b> | <b>125</b> | <b>128</b> | <b>274</b> | <b>148</b> | <b>73</b> | <b>a. GASTOS CORRIENTES</b>              |
| 1. Personal y Obligaciones Sociales      | 74         | 79         | 91         | 85         | 87         | 91         | 81         | 87         | 89         | 92         | 125        | 126        | 51        | 1. Personal y Obligaciones Sociales      |
| 2. Pensiones y Otras Prest. Sociales     | 10         | 10         | 10         | 10         | 10         | 13         | 10         | 11         | 10         | 11         | 18         | 13         | 10        | 2. Pensiones y Otras Prest. Sociales     |
| 3. Bienes y Servicios                    | 9          | 17         | 17         | 21         | 23         | 26         | 23         | 22         | 25         | 25         | 70         | 8          | 12        | 3. Bienes y Servicios                    |
| 4. Donaciones y Transferencias           | 0          | 0          | 0          | 0          | 0          | 0          | 0          | 0          | 0          | 0          | 0          | 0          | 0         | 4. Donaciones y Transferencias           |
| 5. Otros Gastos Corrientes               | 0          | 0          | 0          | 0          | 0          | 0          | 2          | 0          | 0          | 0          | 61         | 0          | 0         | 5. Otros Gastos Corrientes               |
| <b>b. GASTOS DE CAPITAL</b>              | <b>12</b>  | <b>8</b>   | <b>9</b>   | <b>13</b>  | <b>9</b>   | <b>60</b>  | <b>51</b>  | <b>20</b>  | <b>61</b>  | <b>37</b>  | <b>-50</b> | <b>25</b>  | <b>8</b>  | <b>b. GASTOS DE CAPITAL</b>              |
| 1. Adquisición de Activos No Financieros | 12         | 8          | 9          | 13         | 9          | 60         | 51         | 9          | 61         | 37         | -50        | 25         | 8         | 1. Adquisición de Activos No Financieros |
| 2. Otros gastos de capital 2/            | 0          | 0          | 0          | 0          | 0          | 0          | 0          | 11         | 0          | 0          | 0          | 0          | 0         | 2. Otros gastos de capital               |

1/ Información actualizada al 29 de febrero de 2020.

2/ Incluye donaciones y transferencias.

FUENTE: Ministerio de Economía y Finanzas

ELABORACIÓN: BCRP, Sucursal Huancayo. Departamento de Estudios Económicos.



**ANEXO 10**

**JUNÍN: EJECUCIÓN DEL PRESUPUESTO PÚBLICO DE LOS GOBIERNOS LOCALES 1/**

(Millones de soles)

|  | 2 019     |           |           |           |           |           |           |            |           |           |            |           | 2 020     |  |  |
|--|-----------|-----------|-----------|-----------|-----------|-----------|-----------|------------|-----------|-----------|------------|-----------|-----------|--|--|
|  | FEB       | MAR       | ABR       | MAY       | JUN       | JUL       | AGO       | SET        | OCT       | NOV       | DIC        | ENE       | FEB       |  |  |
| <b>GASTOS NO FINANCIEROS</b>             | <b>38</b> | <b>72</b> | <b>85</b> | <b>59</b> | <b>78</b> | <b>68</b> | <b>72</b> | <b>103</b> | <b>65</b> | <b>72</b> | <b>176</b> | <b>32</b> | <b>58</b> | <b>GASTOS NO FINANCIEROS</b>             |  |
| <b>a. GASTOS CORRIENTES</b>              | <b>24</b> | <b>33</b> | <b>32</b> | <b>36</b> | <b>31</b> | <b>43</b> | <b>36</b> | <b>33</b>  | <b>36</b> | <b>35</b> | <b>67</b>  | <b>21</b> | <b>31</b> | <b>a. GASTOS CORRIENTES</b>              |  |
| 1. Personal y Obligaciones Sociales      | 9         | 9         | 8         | 10        | 8         | 14        | 9         | 8          | 10        | 9         | 15         | 12        | 10        | 1. Personal y Obligaciones Sociales      |  |
| 2. Pensiones y Otras Prest. Sociales     | 1         | 1         | 2         | 2         | 3         | 3         | 3         | 2          | 3         | 3         | 6          | 1         | 1         | 2. Pensiones y Otras Prest. Sociales     |  |
| 3. Bienes y Servicios                    | 13        | 19        | 20        | 24        | 20        | 25        | 22        | 21         | 22        | 20        | 37         | 7         | 18        | 3. Bienes y Servicios                    |  |
| 4. Donaciones y Transferencias           | 0         | 3         | 2         | 0         | -1        | 1         | 1         | 1          | 2         | 2         | 8          | 0         | 1         | 4. Donaciones y Transferencias           |  |
| 5. Otros Gastos Corrientes               | 1         | 0         | 1         | 1         | 1         | 0         | 1         | 0          | 0         | 1         | 1          | 0         | 1         | 5. Otros Gastos Corrientes               |  |
| <b>b. GASTOS DE CAPITAL</b>              | <b>14</b> | <b>39</b> | <b>53</b> | <b>23</b> | <b>48</b> | <b>25</b> | <b>36</b> | <b>70</b>  | <b>28</b> | <b>37</b> | <b>109</b> | <b>11</b> | <b>27</b> | <b>b. GASTOS DE CAPITAL</b>              |  |
| 1. Adquisición de Activos No Financieros | 14        | 39        | 53        | 23        | 48        | 24        | 36        | 69         | 28        | 37        | 109        | 11        | 27        | 1. Adquisición de Activos No Financieros |  |
| 2. Otros gastos de capital 2/            | 0         | 1         | 0         | 0         | 0         | 0         | 0         | 0          | 0         | 0         | 0          | 0         | 0         | 2. Otros gastos de capital               |  |

1/ Información actualizada al 29 de febrero de 2020.

2/ Incluye donaciones y transferencias.

FUENTE: Ministerio de Economía y Finanzas

ELABORACIÓN: BCRP, Sucursal Huancayo. Departamento de Estudios Económicos



ANEXO 11

**JUNÍN: MOROSIDAD 1/**  
(En porcentajes)

| ENTIDADES FINANCIERAS                 | 2 018      | 2 019      |            |            |            |            |            |            |            |            |            |            |            | ENTIDADES FINANCIERAS                 |
|---------------------------------------|------------|------------|------------|------------|------------|------------|------------|------------|------------|------------|------------|------------|------------|---------------------------------------|
|                                       | DIC        | ENE        | FEB        | MAR        | ABR        | MAY        | JUN        | JUL        | AGO        | SET        | OCT        | NOV        | DIC        |                                       |
| <b>I. BANCA MÚLTIPLE</b>              | 5,7        | 5,6        | 5,4        | 5,4        | 5,6        | 5,6        | 5,5        | 5,6        | 5,4        | 5,3        | 5,3        | 5,2        | 5,1        | <b>I. BANCA MÚLTIPLE</b>              |
| <b>II. INSTITUCIONES NO BANCARIAS</b> |            |            |            |            |            |            |            |            |            |            |            |            |            | <b>II. INSTITUCIONES NO BANCARIAS</b> |
| Financieras                           | 5,8        | 5,5        | 5,7        | 5,8        | 5,9        | 6,1        | 5,9        | 5,9        | 5,8        | 5,6        | 5,5        | 5,2        | 4,8        | Financieras                           |
| Cajas Municipales                     | 3,7        | 4,1        | 4,2        | 4,1        | 4,3        | 3,8        | 3,9        | 4,1        | 3,9        | 3,5        | 3,4        | 3,6        | 3,4        | Cajas Municipales                     |
| Cajas Rurales                         | 4,4        | 4,9        | 5,4        | 5,6        | 5,9        | 5,9        | 6,3        | 6,5        | 6,6        | 6,8        | 7,0        | 7,7        | 6,8        | Cajas Rurales                         |
| EDPYMEs                               | 6,3        | 6,8        | 8,2        | 8,7        | 8,1        | 7,1        | 9,1        | 9,0        | 10,4       | 10,2       | 8,8        | 10,7       | 9,0        | EDPYMEs                               |
| <b>III. ENTIDADES ESTATALES</b>       |            |            |            |            |            |            |            |            |            |            |            |            |            | <b>III. ENTIDADES ESTATALES</b>       |
| Banco de la Nación 2/                 | 1,5        | 1,5        | 1,6        | 1,5        | 1,6        | 1,6        | 1,6        | 1,7        | 1,7        | 1,8        | 1,8        | 1,9        | 1,9        | Banco de la Nación 2/                 |
| Agrobanco 3/                          | 67,5       | 57,8       | 60,7       | 65,8       | 68,4       | 71,6       | 73,1       | 75,6       | 77,7       | 78,7       | 79,3       | 79,5       | 77,7       | Agrobanco 3/                          |
| <b>TOTAL</b>                          | <b>6,0</b> | <b>5,5</b> | <b>5,5</b> | <b>5,5</b> | <b>5,7</b> | <b>5,6</b> | <b>5,5</b> | <b>5,6</b> | <b>5,5</b> | <b>5,3</b> | <b>5,3</b> | <b>5,3</b> | <b>5,0</b> | <b>TOTAL</b>                          |

1/ Cifras preliminares.

2/ Sólo considera los créditos de consumo e hipotecario.

3/ No considera los créditos a las demás empresas del sector.

Fuente: SBS y AFP.

Elaboración: BCRP - Sucursal Huancayo. Departamento de Estudios Económicos.

