

BANCO CENTRAL DE RESERVA DEL PERÚ
SUCURSAL HUANCAYO



ICA: Síntesis de Actividad Económica
Octubre 2020¹

Departamento de Estudios Económicos

¹ En el presente informe participaron Francisco Callupe Casaño y Sergio Carrasco Mamani.

ÍNDICE

Página

RESUMEN EJECUTIVO	3
I. ACTIVIDAD PRODUCTIVA	4
1. Actividad primaria.....	4
1.1 Sector agropecuario.....	4
1.2 Sector pesca.....	5
1.3 Sector minería.....	7
2. Otros indicadores sectoriales.....	8
2.1 Subsector manufactura primaria.....	8
2.2 Arribos a los establecimientos de hospedaje.....	9
II. SECTOR EXTERNO	9
1. Exportaciones.....	9
III. CRÉDITO Y DEPÓSITOS	10
1. Créditos.....	10
2. Depósitos.....	12
IV. EJECUCIÓN DEL PRESUPUESTO DE GASTOS DEL GOBIERNO GENERAL	14
1. Ejecución del presupuesto de Gastos Corrientes.....	14
2. Ejecución del presupuesto de Inversiones.....	14
V. ANEXOS	16



RESUMEN EJECUTIVO

Principales hechos de importancia

- En octubre, en cuanto a la actividad primaria, se observaron resultados mixtos debido a la expansión de la actividad agropecuaria (5,1 por ciento) y minera (19,9 por ciento); pero, la contracción de la actividad pesquera (-55,2 por ciento). Entre enero y octubre, el sector agropecuario se expandió en 0,5 por ciento, mientras que la minería disminuyó en 21,0 por ciento en tanto que el sector pesquero se contrajo en 46,5 por ciento.
- En cuanto a los otros indicadores de actividad económica en la región, se observó una expansión a nivel de la producción manufacturera primaria (10,9 por ciento) y del crédito total (15,8 por ciento), pero una contracción de la inversión pública (-63,2 por ciento).

Actividad primaria

- El **sector agropecuario** aumentó 5,1 por ciento en octubre respecto a similar mes del año previo, por la mayor producción agrícola (8,1 por ciento) de productos de agroexportación como espárrago, mandarina y uva a lo que se sumó la expansión de la producción pecuaria (0,9 por ciento) debido a la expansión en la producción de huevo (1,8 por ciento).
- La **actividad pesquera** se contrajo en 55,2 por ciento en octubre, debido a la menor captura para consumo humano directo (-55,2 por ciento).
- La **actividad minera** fue mayor en 19,9 por ciento en octubre, debido principalmente a la recuperación en la producción de hierro (23,7 por ciento), plomo (18,2 por ciento) y zinc (43,0 por ciento).

Otros indicadores de actividad económica

- El **crédito directo total** en la región (S/ 5 874 millones) creció en 15,8 por ciento en octubre de 2020 con relación a similar mes del año pasado, impulsado por el crecimiento de los créditos a empresas (32,5 por ciento).
- Por su parte, la **inversión pública** fue menor en 63,2 por ciento en octubre de 2020 por la disminución en la ejecución a nivel del Gobierno Nacional (-79,1 por ciento) y Gobierno Regional (-70,9 por ciento).

CUADRO N° 1
ICA: OTROS INDICADORES DE ACTIVIDAD ECONÓMICA
(Variación % respecto a similar mes del año anterior)

	May.20	Jun.20	Jul.20	Ago.20	Set.20	Oct.20
Producción industrial primaria 1/	↓ -13,4	↓ -11,9	↓ -1,0	↑ 5,7	↑ 10,9	↑ 10,9
Crédito total 2/	↑ 6,8	↑ 10,1	↑ 12,4	↑ 14,4	↑ 15,7	↑ 15,8
Crédito de consumo 2/	↑ 1,8	↓ -2,0	↓ -4,4	↓ -6,2	↓ -7,3	↓ -7,0
Crédito hipotecario 2/	↑ 4,6	↑ 2,9	↑ 2,0	↓ 0,0	↓ -0,8	↓ -0,3
Inversión pública 2/	↓ -105,2	↓ -80,2	↓ -79,7	↓ -39,7	↑ 164,7	↓ -63,2

1/ En términos reales.

2/ En términos nominales.

Fuentes: BCRP - Sucursal Huancayo, MINEM, PRODUCE, SBS y MEF.



I. ACTIVIDAD PRODUCTIVA

1. Actividad primaria

1.1 Sector agropecuario

- La actividad agropecuaria aumentó 5,1 por ciento en octubre de 2020, por la mayor producción agrícola (8,1 por ciento) y pecuaria (0,9 por ciento). Entre enero y octubre de 2020, el sector registró un crecimiento interanual de 0,5 por ciento, sustentado en la expansión de la parte pecuaria (2,8 por ciento).

CUADRO N° 2
ICA: SECTOR AGROPECUARIO 1/
(Toneladas)

Subsectores	Estructura Porcentual 2018 2/	Octubre			Enero - Octubre				
		2019	2020	Var.%	Contribución al crecimiento 3/		2019	2020	Var.%
PRODUCCIÓN AGRÍCOLA	63.9			8.1	4.7			-0.9	-0.6
Orientado al mercado externo									
Mdo. externo agroindustria 2/	57.7			19.2	9.2			2.2	1.2
Espárrago	19,7	16 698	20 486	22,7	4,9	146 528	157 061	7,2	1,3
Uva	12,8	1 112	1 295	16,5	0,1	184 463	214 325	16,2	1,7
Algodón 1/	2,6	6	68	1039,8	0,1	31 633	10 667	-66,3	-2,1
Tomate	3,3	18 877	9 383	-50,3	-2,8	76 244	67 096	-12,0	-0,3
Maíz amarillo duro	4,6	6 781	6 143	-9,4	-0,2	179 151	121 976	-31,9	-1,5
Cebolla cabeza amarilla	2,0	22 141	17 084	-22,8	-1,2	87 074	73 305	-15,8	-0,3
Páprika	0,6	412	22	-94,8	-1,0	2 288	1 240	-45,8	-0,3
Mandarina	4,2	680	1 606	136,2	0,3	165 309	180 665	9,3	0,4
Palto	2,6	21	0	-	0,0	71 587	80 660	12,7	0,4
Alcachofa	2,1	13 620	7 859	-42,3	-3,5	17 831	9 116	-48,9	-0,5
Pallar grano seco	0,3	834	1 107	32,8	0,4	1 843	1 821	-1,2	0,0
Tangelo	1,0	0	0	-	0,0	37 529	30 568	-18,5	-0,1
Pecano	0,6	0	0	-	0,0	3 444	4 072	18,3	0,2
Orientado al mercado interno :	6.2			-44.4	-4.5			-21.4	-1.7
Papa	1,8	18 965	9 420	-50,3	-1,8	131 384	114 072	-13,2	-0,3
Zapallo	0,6	3 026	1 488	-50,8	-0,3	44 307	14 781	-66,6	-0,5
Alfalfa	0,5	10 553	12 495	18,4	0,1	110 425	110 693	0,2	0,0
Maíz choclo	0,4	14 076	6 118	-56,5	-1,9	20 019	19 470	-2,7	0,0
Camote	0,7	2 227	1 526	-31,5	-0,1	34 843	20 549	-41,0	-0,2
PRODUCCIÓN PECUARIA	36.1			0.9	0.4			2.8	1.1
Huevo	19,3	16 354	16 650	1,8	0,4	164 702	167 400	1,6	0,3
Carne de ave 4/	12,7	8 215	8 047	-2,0	-0,3	79 137	80 633	1,9	0,3
SECTOR AGROPECUARIO 1/	100,0			5,1	5,1			0,5	0,5

1/ Cifras preliminares.

2/ A precios de 2007

3/ En base a la estructura de similar periodo de 2018.

4/ Peso neto.

Fuente: MINAGRI

Elaboración: BCRP - Sucursal Huancayo.

- La expansión del subsector agrícola en octubre (8,1 por ciento), obedeció a la mayor producción orientada al mercado externo (19,2 por ciento) principalmente por la expansión en espárrago (22,7 por ciento) debido a los mayores rendimientos promedios por condiciones favorables al cultivo; uva (16,5 por ciento), por mayores áreas cosechadas y rendimientos superiores de nuevas variedades de uva de mesa de exportación; y mandarina (136,2 por ciento), explicado por mayores áreas cosechadas en la provincia de Chíncha con fines de exportación. Lo anterior, contrarrestó la disminución de la producción de cultivos para el mercado interno (-44,4 por ciento), como papa (-50,3 por ciento), debido a las menores siembras registradas en la provincia de Nasca y Chíncha; y de zapallo (-50,8 por ciento), por menores siembras como efecto de la disminución de los precios en chacra. En el acumulado de enero – octubre, el subsector



disminuyó en 0,9 por ciento, por la menor producción de cultivos orientados al mercado interno (-21,4 por ciento), como papa (-13,2 por ciento), zapallo (-66,6 por ciento) y camote (-41,0 por ciento), explicado en todos los casos por bajos precios en chacra; mientras que aumentó la producción de cultivos para el mercado externo y agroindustria (2,2 por ciento) como espárrago (7,2 por ciento), uva (16,2 por ciento), palta (12,7 por ciento) y mandarina (9,3 por ciento).

- Respecto al subsector pecuario, el incremento de 0,9 por ciento en octubre de 2020, se sustentó en la mayor producción de huevo (1,8 por ciento). Asimismo, entre enero – octubre, la parte pecuaria se expandió en 2,8 por ciento, por el incremento en la producción de huevo (1,6 por ciento) y de carne de ave (1,9 por ciento). En cuanto a la participación en el VBP del subsector, en lo que va del año, lideró la producción de carne de ave (36,7 por ciento) y huevo (51,3 por ciento), por la actividad avícola intensiva de las granjas asentadas particularmente en la provincia de Chincha.
- En cuanto a las siembras, en lo que va de la campaña agrícola 2020 – 2021 (agosto - octubre), se instalaron 8,8 mil hectáreas, nivel mayor en 10,0 por ciento respecto a similar lapso de la campaña pasada. Del total, el 76,0 por ciento correspondió a cultivos transitorios, mientras que el resto fueron de cultivos permanentes. En cuanto a los transitorios, la disminución de 3,6 por ciento, obedeció a las menores siembras de algodón (-29,9 por ciento) y maíz amarillo duro (-14,1 por ciento). De otro lado, se observó un incremento en las instalaciones de cultivos permanentes (98,5 por ciento), principalmente por la renovación de plantaciones antiguas de espárrago además de nuevas instalaciones de palta.

CUADRO N° 3
ICA: SUPERFICIE SEMBRADA 1/
(Hectáreas)

	Campaña agrícola 2/		Variación	
	2019/2020	2020/2021	Absoluta	Porcentual
CULTIVOS TRANSITORIOS	6 902	6 656	- 246	-3,6
Alcachofa	0	0	0	-
Algodón 3/	2 248	1 576	- 672	-29,9
Camote	209	249	41	19,4
Cebolla 4/	235	430	195	82,8
Maíz amarillo duro	3 155	2 709	- 446	-14,1
Pallar grano seco	23	87	64	276,1
Papa	43	39	- 4	-9,3
Páprika	110	177	67	60,9
Tomate	266	312	46	17,3
Zapallo	79	466	386	487,4
Otros	535	613	79	14,7
CULTIVOS PERMANENTES	1 058	2 100	1 042	98,5
Espárrago	20	102	82	410,0
Granada	2	5	3	150,0
Mandarina	93	20	- 73	-78,5
Palta	204	369	165	81,1
Uva	26	67	41	157,7
Otros	713	1 537	824	115,5
Total	7 960	8 756	796	10,0

1/ Cifras preliminares.

2/ Corresponde al periodo de agosto - octubre.

3/ Incluye las variedades tanguis, hazera y pima.

4/ Incluye las variedades roja, amarilla y china.

Fuente: DIA - Ica

Elaboración: BCRP - Sucursal Huancayo.



1.2 Sector pesca

- La actividad pesquera disminuyó 55,2 por ciento en octubre respecto a similar mes del año previo, por la contracción de la pesca para consumo humano directo (-55,2 por ciento) ante la menor captura de especies para congelado (-55,8 por ciento) además de la menor captura de especies para enlatado (-43,6 por ciento).
- En el periodo acumulado de enero a octubre, la producción del sector disminuyó en 46,5 por ciento, principalmente por la menor captura de anchoveta para la industria (-67,9 por ciento) por efecto de menor presencia de esta especie en la zona centro.

CUADRO N° 4
ICA: SECTOR PESCA 1/
(En toneladas)

Destino	Octubre			Enero - Octubre		
	2019	2020	Var. %2/	2019	2020	Var. %2/
Consumo Humano Directo			- 55,2			- 27,1
Enlatado	660	373	- 43,6	5 576	3 819	- 31,5
Congelado	8 936	3 951	- 55,8	44 519	32 611	- 26,7
Consumo Humano Indirecto			-			- 67,9
Anchoveta	0	0	-	366 644	117 648	- 67,9
SECTOR PESCA 2/			- 55,2			- 46,5

1/ Cifras preliminares.

2/ A precios de 2007.

Fuente: PRODUCE

Elaboración: BCRP - Sucursal Huancayo.

- El precio promedio de la harina de pescado en octubre fue de US\$ 1 453 por tonelada, nivel superior en 0,2 por ciento respecto al mes previo; pero superior en 1,6 por ciento con relación a similar mes de 2019.

GRÁFICO N° 1
COTIZACIÓN INTERNACIONAL DE LA HARINA DE PESCADO
(Hamburgo – US\$/Tm)

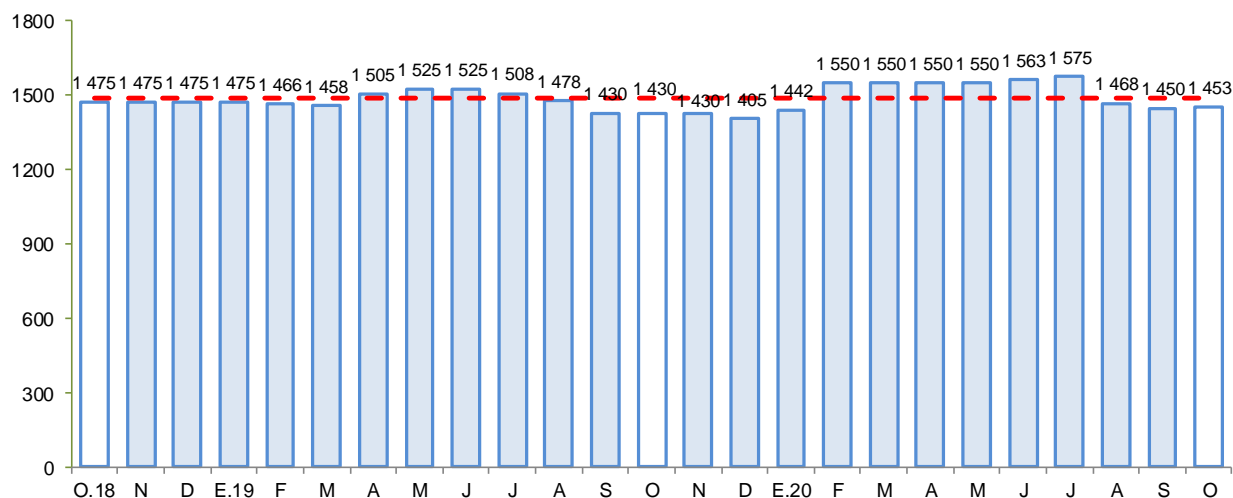

Fuente: Bloomberg.

Elaboración: BCRP - Sucursal Huancayo.



1.3 Sector minería

- La producción minera en octubre aumentó 19,9 por ciento, registrando su segundo mes de recuperación luego de 6 meses consecutivos de contracción. El incremento se observó en hierro (23,7 por ciento) debido a la mayor extracción de la empresa Shougang Hierro Perú como efecto de las inversiones de ampliación, a lo que se añadió la mayor extracción de plomo (18,2 por ciento) y zinc (43,0 por ciento), sustentado principalmente por la empresa Nexa Resources.
- De otro lado, entre enero y octubre de 2020 el sector disminuyó 21,0 por ciento, por la menor producción de hierro (-14,2 por ciento), zinc (-22,5 por ciento) y cobre (-32,3 por ciento), como efecto de las medidas establecidas por el Gobierno Central.
- En términos de participación en el Valor Bruto de Producción (VBP) minero, en lo que va del año, destacó hierro con 47,4 por ciento, seguido de zinc (25,5 por ciento) y cobre (20,8 por ciento).

CUADRO N° 5
ICA: SECTOR MINERÍA 1/
(Variación % real respecto a similar periodo del año anterior)

Mineral	Estructura Porcentual 2018 2/	Octubre				Enero - Octubre			
		2019	2020	Var.%	Contribución 3/	2019	2020	Var.%	Contribución 3/
Hierro (TMF)	44,5	883 233	1 092 972	23,7	10,9	7 838 580	6 728 011	-14,2	-6,2
Zinc (TMF)	23,5	11 870	16 976	43,0	9,7	128 342	99 506	-22,5	-5,8
Cobre (TMF)	25,8	5 079	4 871	-4,1	-1,0	47 192	31 943	-32,3	-7,8
Plata (Onzas troy)	3,7	393 465	409 814	4,2	0,2	3 236 185	2 684 030	-17,1	-0,6
Plomo (TMF)	2,1	1 271	1 502	18,2	0,4	11 967	9 260	-22,6	-0,5
Oro (Onzas troy)	0,3	1 243	820	-34,0	-0,2	7 142	6 761	-5,3	-0,0
SECTOR MINERÍA 2/	100,0			19,9	19,9			-21,0	-21,0

1/ Cifras preliminares.

2/ A precios de 2007.

3/ En base a la estructura porcentual de similar periodo de 2018.

Fuente: MINEM.

Elaboración: BCRP - Sucursal Huancayo.

GRÁFICO N° 2
ICA: CRECIMIENTO DE LA PRODUCCIÓN MINERA
(Variación % real respecto a similar mes del año anterior)

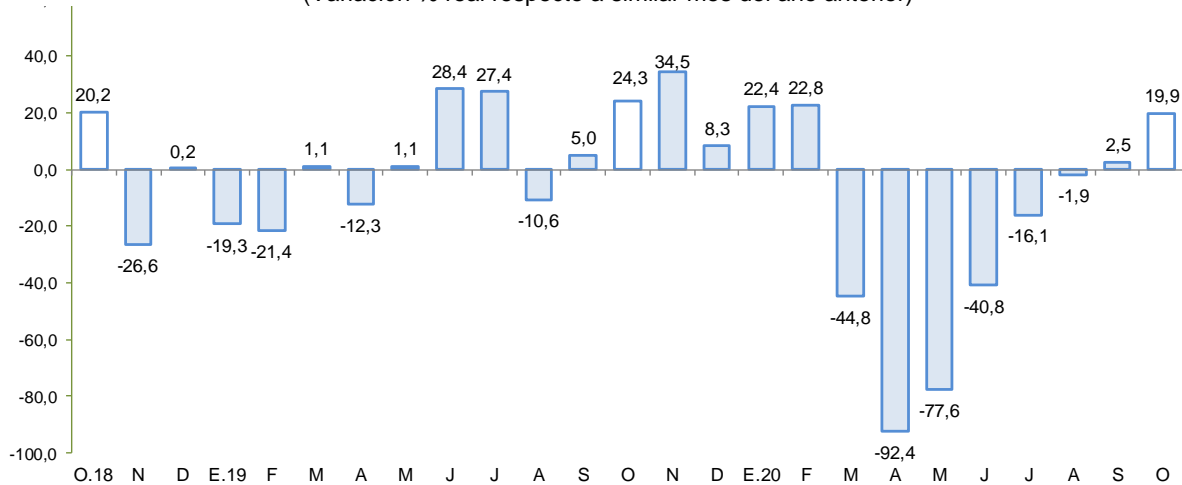

Fuente: MINEM.

Elaboración: BCRP - Sucursal Huancayo.

2. Otros indicadores sectoriales

2.1 Subsector manufactura primaria

- El procesamiento primario de recursos, aumentó 10,9 por ciento en octubre de 2020, por la mayor producción de hidrocarburos líquidos (10,9 por ciento) y refinación de metales (10,9 por ciento).
- En el acumulado enero – octubre, el subsector se contrajo en 3,1 por ciento, por la menor producción de metales refinados (-3,6 por ciento) y productos pesqueros (-69,6 por ciento), aunque contrarrestado parcialmente por la mayor producción de hidrocarburos líquidos (0,2 por ciento).

CUADRO N° 6
ICA: SUBSECTOR MANUFACTURA PRIMARIA 1/
(Variación % real respecto a similar periodo del año anterior)

Ramas de Actividad	Estructura porcentual 2018	Octubre		Enero - Octubre	
		Var. %	Contribución	Var. %	Contribución
Refinación de Metales	8,8	10,9	1,1	-3,6	-0,3
Estaño refinado	8,8	10,9	1,1	-3,6	-0,3
Productos pesqueros	6,3	-100,0	0,0	-69,6	-2,9
Harina de pescado	5,8	-	0,0	-68,6	-2,7
Aceite de pescado	0,6	-100,0	0,0	-82,2	-0,3
Hidrocarburos líquidos	84,9	10,9	9,8	0,2	0,1
Glp	41,0	-7,7	-3,7	-1,6	-0,7
Gasolina	37,9	8,7	3,0	-3,5	-1,3
Diesel y fuel oil	5,9	150,5	10,5	40,4	2,2
Manufactura Primaria	100,0	10,9	10,9	-3,1	-3,1

1/ Cifras preliminares.

Fuente: MINEM y PRODUCE

Elaboración: BCRP - Sucursal Huancayo.

GRÁFICO N° 3
ICA: EVOLUCIÓN DE LA PRODUCCIÓN MANUFACTURERA PRIMARIA
(Variación % real respecto a similar mes del año anterior)

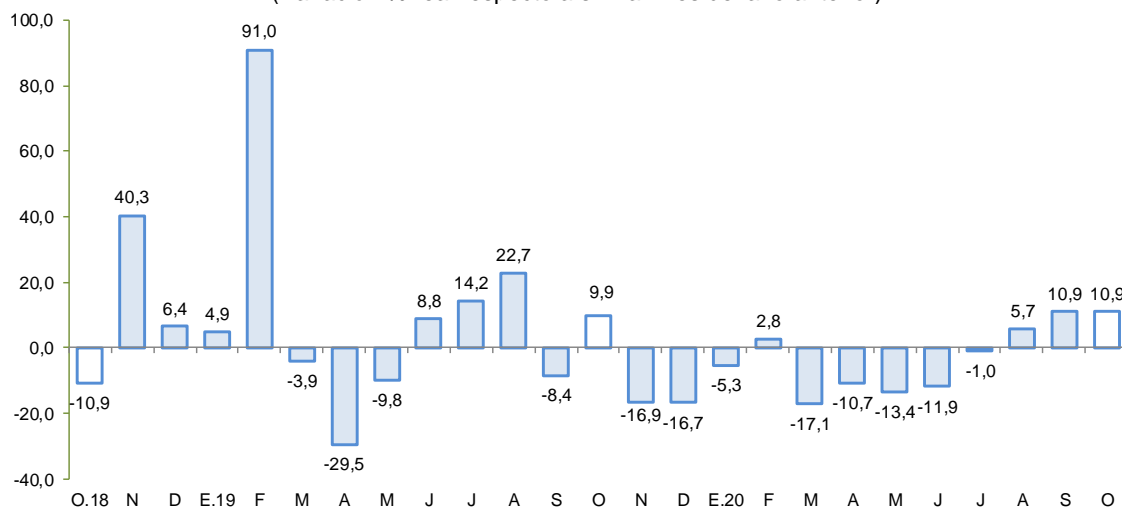

Fuente: MINEM y PRODUCE.

Elaboración: BCRP - Sucursal Huancayo.



2.2 Arribos a los establecimientos de hospedaje

- El número de arribos a los establecimientos de hospedaje (22,2 mil) disminuyó en 85,1 por ciento en marzo de 2020 respecto de similar mes del año previo, por la menor afluencia de visitantes nacionales (-86,5 por ciento) y extranjeros (-75,8 por ciento), debido a las medidas establecidas por el Gobierno Central, para hacer frente al COVID-19. Entre enero y marzo, los arribos disminuyeron en 22,7 por ciento, sostenido en menores visitantes nacionales (-23,4 por ciento) como de extranjeros (-18,5 por ciento).

GRÁFICO N° 4
ICA: CRECIMIENTO DE ARRIBOS A ESTABLECIMIENTOS DE HOSPEDAJE
(Variación %)

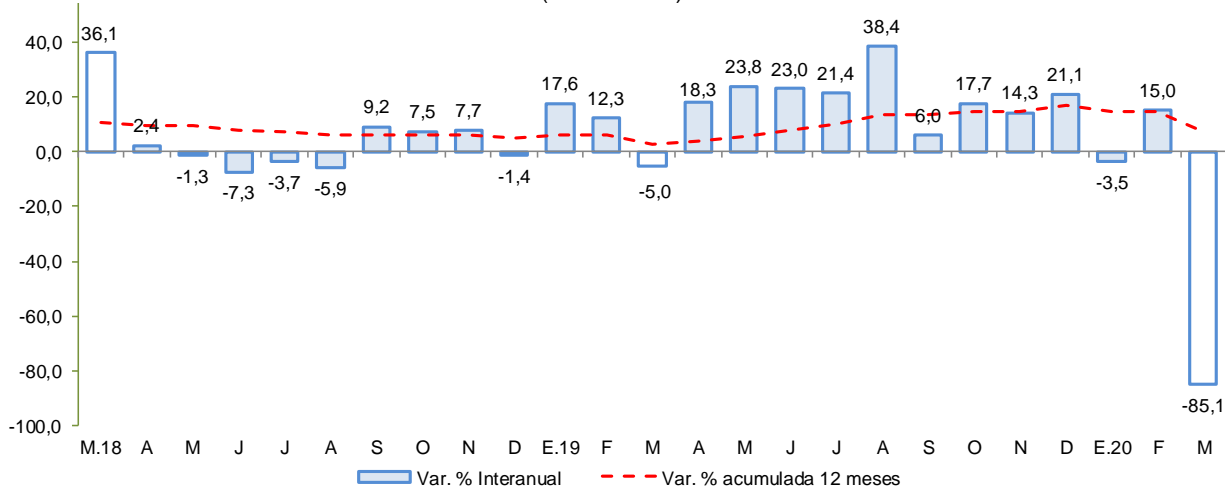

Fuente: MINCETUR
Elaboración: BCRP - Sucursal Huancayo.

II. SECTOR EXTERNO

1. Exportaciones

- En setiembre, el valor de las exportaciones totalizó US\$ 175,0 millones, menor en 36,6 por ciento respecto a igual mes del año pasado, ante la contracción de las exportaciones tradicionales (-68,3 por ciento), aunque contrarrestado parcialmente por las ventas de productos no tradicionales (15,2 por ciento).
- En cuanto a las **exportaciones tradicionales**, la disminución se explicó principalmente por las nulas ventas de productos derivados de petróleo (-100,0 por ciento) y por las menores ventas de productos mineros (-52,3 por ciento). En este último caso, se reportaron menores exportaciones de hierro y oro a China y Emiratos Árabes, respectivamente.
- Respecto a los **no tradicionales**, se observó un crecimiento de 15,2 por ciento, explicado por las mayores exportaciones de productos agropecuarios (24,5 por ciento) por mayores ventas de arándanos (366,9 por ciento) a Estados Unidos y Países Bajos, palta fresca (16,3 por ciento) a Países Bajos y Hong Kong, y manteca y pasta de cacao (279,7 por ciento) a Estados Unidos; asimismo aumentaron los embarques de productos pesqueros (32,0 por ciento) por mayores exportaciones de conservas de anchoas (24,6 por ciento) con destino a Alemania y España.
- En lo que va del año, las exportaciones totalizaron US\$ 2 302,9 millones, menor en 15,8 por ciento con relación al año previo, explicado por la disminución en las ventas de **productos tradicionales** (-28,1 por ciento) por menores ventas de productos mineros (-12,8 por ciento) y derivados de petróleo (-45,7 por ciento). De otro lado, los **productos no tradicionales**

aumentaron en 0,5 por ciento, por la expansión en los productos agropecuarios (7,0 por ciento) lo que contrarrestó a la disminución en el resto de rubros.

CUADRO N° 7
ICA: EXPORTACIONES POR GRUPO DE PRODUCTOS 1/
(Valor FOB en millones de US\$)

TIPO	Estructura %		Setiembre		Enero - Setiembre		
	2018	2019	2020	Var.%	2019	2020	Var. %
PRODUCTOS TRADICIONALES	56,1	171,1	54,2	-68,3	1 553,6	1 116,4	-28,1
Pesqueros	3,4	14,5	3,5	-76,1	119,7	35,7	-70,2
Agrícolas	0,0	0,0	0,2	-	1,1	0,3	-75,2
Mineros	27,9	105,9	50,5	-52,3	917,4	800,3	-12,8
Petróleo crudo y derivados	24,7	50,8	0,0	-100,0	515,4	280,1	-45,7
PRODUCTOS NO TRADICIONALES	43,9	104,9	120,8	15,2	1 180,5	1 186,5	0,5
Agropecuarios	33,5	73,4	91,3	24,5	899,6	962,2	7,0
Maderas y papeles	0,5	1,4	1,3	-8,5	12,5	11,9	-4,7
Metal - mecánico	0,2	0,1	0,0	-79,2	15,2	4,3	-71,6
Minería no metálica	0,2	0,8	0,0	-100,0	6,4	3,7	-42,9
Pesqueros	2,1	7,5	10,0	32,0	61,9	58,4	-5,8
Químicos	0,1	0,2	0,5	188,5	2,0	1,6	-21,3
Sidero - metalúrgico	3,8	8,7	7,0	-19,0	84,9	72,7	-14,3
Textiles	3,5	12,8	10,7	-16,2	98,0	71,7	-26,8
Otros	0,0	0,0	0,0	-	0,0	0,0	-
OTROS 2/	0,0	0,0	0,0	-	0,0	0,0	-
TOTAL EXPORTACIONES	100,0	276,0	175,0	-36,6	2 734,1	2 302,9	-15,8

1/ Cifras preliminares.

2/ Varios incluido joyería.

Fuente: SUNAT.

Elaboración: BCRP - Sucursal Huancayo.

- En cuanto a su composición, los **productos tradicionales** tuvieron una participación del 48,5 por ciento entre enero y setiembre de 2020, nivel inferior en 8,3 por ciento respecto al año previo, debido al crecimiento de las exportaciones no tradicionales. Por principales destinos, destacaron en participación, Estados Unidos (29,7 por ciento), China (26,8 por ciento), Japón (7,5 por ciento), Países Bajos (6,9 por ciento) y España (4,4 por ciento); mientras que por productos destacaron los envíos de hierro (22,4 por ciento), uva fresca de mesa (14,6 por ciento), derivados de petróleo (12,2 por ciento), estaño (7,1 por ciento) y palta (5,0 por ciento).

III. CRÉDITO Y DEPÓSITOS²

1. Créditos

- Los créditos en Ica sumaron S/ 5 874 millones al término de octubre, nivel mayor en 1,1 por ciento respecto al mes previo, y en 15,8 por ciento con relación a octubre de 2019. En el primer caso, por efecto del incremento de las colocaciones de la Banca Múltiple (0,8 por ciento) y de las Cajas Municipales (3,1 por ciento). Respecto al comportamiento interanual, el crecimiento se sustentó en la expansión de los saldos colocados de la Banca Múltiple (23,7 por ciento) y las Cajas Municipales (13,4 por ciento).
- Por tipo de moneda, los créditos en moneda nacional aumentaron en 0,9 por ciento respecto al mes previo, y en 16,5 por ciento con relación a octubre de 2019; registrándose una participación de 79,3 por ciento en los saldos de octubre. De otro lado, las colocaciones en moneda extranjera aumentaron respecto del mes pasado en 1,7 por ciento, y en 13,4 por ciento respecto de octubre del año pasado, observando un saldo de US\$ 367 millones.

² Los saldos de los créditos y depósitos expresadas en moneda extranjera se valúan al tipo de cambio constante a fin de aislar el efecto de la valuación cambiaria sobre los saldos en dicha moneda.



CUADRO Nº 8
ICA: CRÉDITO DIRECTO
(Saldos en millones de soles)

	Estructura % Oct-20	Saldos en millones de soles con TCF 1/		Tasa de crecimiento (%)	
		Set-20	Oct-20	Mes	12 Meses
Banco de la Nación	2,8	166	166	-0,1	-11,1
Agrobanco	0,2	10	10	1,1	-12,0
Banca Múltiple	71,8	4 188	4 220	0,8	23,7
Instituciones No Bancarias	25,2	1 446	1 479	2,2	1,2
Financieras	5,4	319	317	-0,5	-24,6
Cajas Municipales	19,5	1 108	1 143	3,1	13,4
Cajas Rurales	0,2	9	9	-3,0	-54,2
Edpymes	0,2	10	9	-3,5	-29,5
Arrendamiento Financiero	0,0	0	0	-	-
TOTAL	100,0	5 810	5 874	1,1	15,8
Empresas	64,2	3 729	3 773	1,2	32,5
Personas	35,8	2 081	2 102	1,0	-5,5
Consumo	27,2	1 580	1 596	1,0	-7,0
Hipotecario	8,6	501	505	0,8	-0,3
MN	79,3	4 618	4 661	0,9	16,5
ME	20,7	1 192	1 213	1,7	13,4
ME (Mill. US\$)		360	367	1,7	13,4

1/ TCF = Tipo de Cambio Fijo (S/ 3.31 por US\$)

Fuente: SBS y AFP.

Elaboración: BCRP, Sucursal Huancayo. Departamento de Estudios Económicos.

- Por tipo de crédito, respecto al mes previo aumentaron los créditos a empresas (1,2 por ciento), y a personas (1,0 por ciento). En términos interanuales, el mayor saldo global de las colocaciones obedeció a la expansión de los créditos a empresas (32,5 por ciento) ya que cayeron los préstamos a personas (-5,5 por ciento) por menores créditos de consumo (-7,0 por ciento) e hipotecario (-0,3 por ciento).

GRÁFICO Nº 5
ICA: CRECIMIENTO DEL CRÉDITO DIRECTO
(Variación % respecto a similar mes del año anterior)

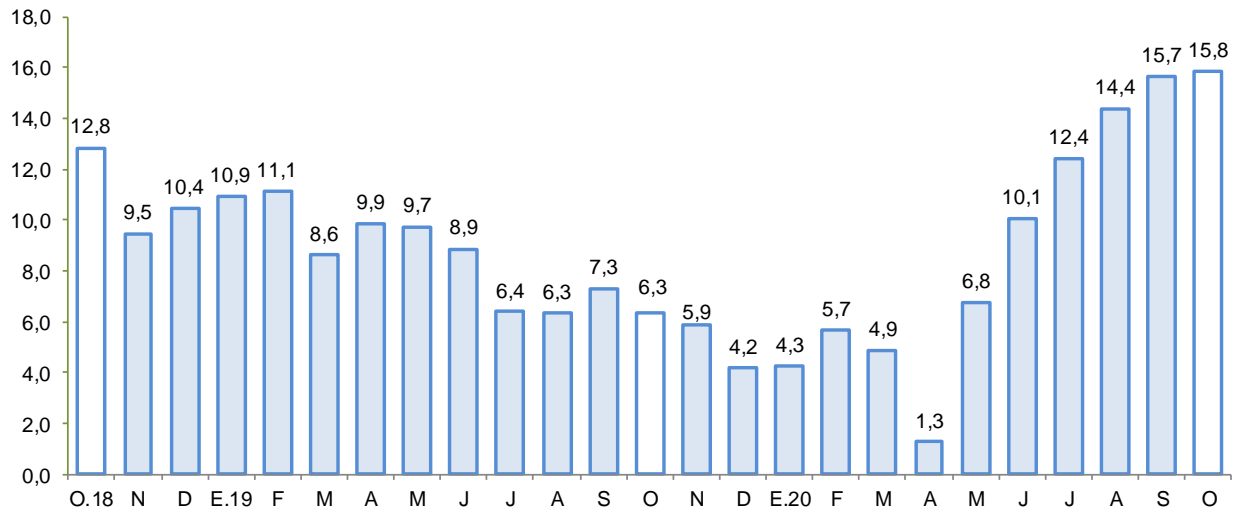

Fuente: SBS y AFP.

Elaboración: BCRP - Sucursal Huancayo.



- El **ratio de dolarización** en los créditos alcanzó 20,7 por ciento al término de octubre, nivel menor en 0,4 de punto porcentual respecto a similar mes de 2019.

GRÁFICO N° 6
ICA: TASA DE MOROSIDAD 1/ 2/
(En porcentaje)

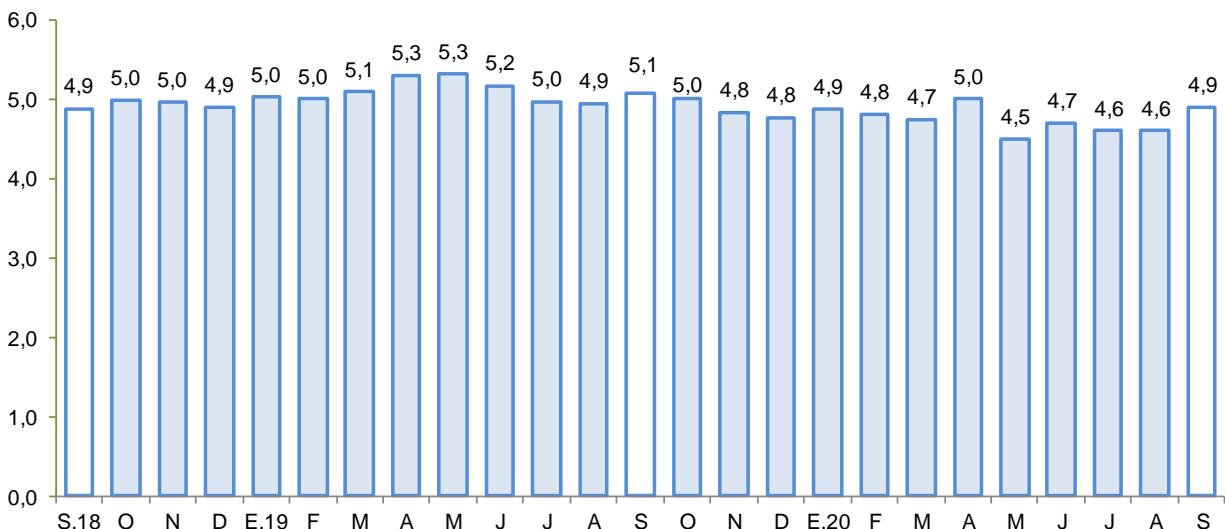

1/ Preliminar.

2/ Morosidad = (créditos vencidos + créditos en cobranza judicial) / colocaciones brutas.

Fuente: SBS y AFP.

Elaboración: BCRP - Sucursal Huancayo.

- Con relación a la morosidad, al término de setiembre alcanzó 4,9 por ciento, nivel inferior en 0,2 de punto porcentual, respecto de similar mes del año pasado. Los mayores ratios se registraron en las Edpymes (15,9 por ciento) y Agrobanco (76,7 por ciento).

2. Depósitos

- Los depósitos sumaron S/ 4 575 millones al término de octubre, mostrando un incremento de 1,0 por ciento respecto del mes previo, y de 27,0 por ciento con relación a similar mes del año pasado. En el primer caso, por los mayores saldos de la Banca Múltiple (1,0 por ciento), mientras que, en términos interanuales, la expansión se fundamentó en el incremento de las captaciones del Banco de la Nación (27,0 por ciento), Banca Múltiple (33,9 por ciento) y Cajas Municipales (10,9 por ciento).
- Según tipo de depósito, el incremento interanual se observó en las modalidades a la vista (59,0 por ciento) y de ahorro (37,4 por ciento). La mayor concentración se observó en la modalidad de ahorro con una participación del 46,2 por ciento en el saldo total. Por tipo de moneda, los depósitos estuvieron conformados en un 79,0 por ciento en moneda nacional, registrándose una disminución de 0,5 por ciento en relación a los saldos del mes previo, y una expansión de 35,0 por ciento con relación a octubre de 2019. En cuanto a los saldos en moneda extranjera aumentaron respecto del mes anterior en 7,2 por ciento, y en 3,8 por ciento con relación a octubre del año pasado. Cabe indicar que, los saldos en moneda extranjera totalizaron US\$ 290 millones.

CUADRO Nº 9
ICA: DEPÓSITOS
(SalDOS en millones de soles)

	SalDOS en millones de soles con TCF 1/		Tasa de crecimiento (%)	
	Set-20	Oct-20	Mes	12 Meses
Banco de la Nación	414	420	1,3	27,0
Banca Múltiple	3 142	3 172	1,0	33,9
Instituciones No Bancarias	972	983	1,1	8,8
Financieras	37	38	2,6	-25,0
Cajas Municipales	936	946	1,1	10,9
Cajas Rurales	0	0	-	-100,0
TOTAL	4 528	4 575	1,0	27,0
Vista	1 142	1 152	0,9	59,0
Ahorro	2 071	2 113	2,0	37,4
A plazo	1 316	1 311	-0,4	-2,2
MN	3 633	3 616	-0,5	35,0
ME	895	959	7,2	3,8
ME (Mill. US\$)	270	290	7,2	3,8

1/ TCF = Tipo de Cambio Fijo (S/ 3,31 por US\$)

Fuente: SBS y AFP.

Elaboración: BCRP, Sucursal Huancayo. Departamento de Estudios Económicos.

GRÁFICO Nº 7
ICA: CRECIMIENTO DE LOS DEPÓSITOS
(Variación % respecto a similar periodo del año anterior)

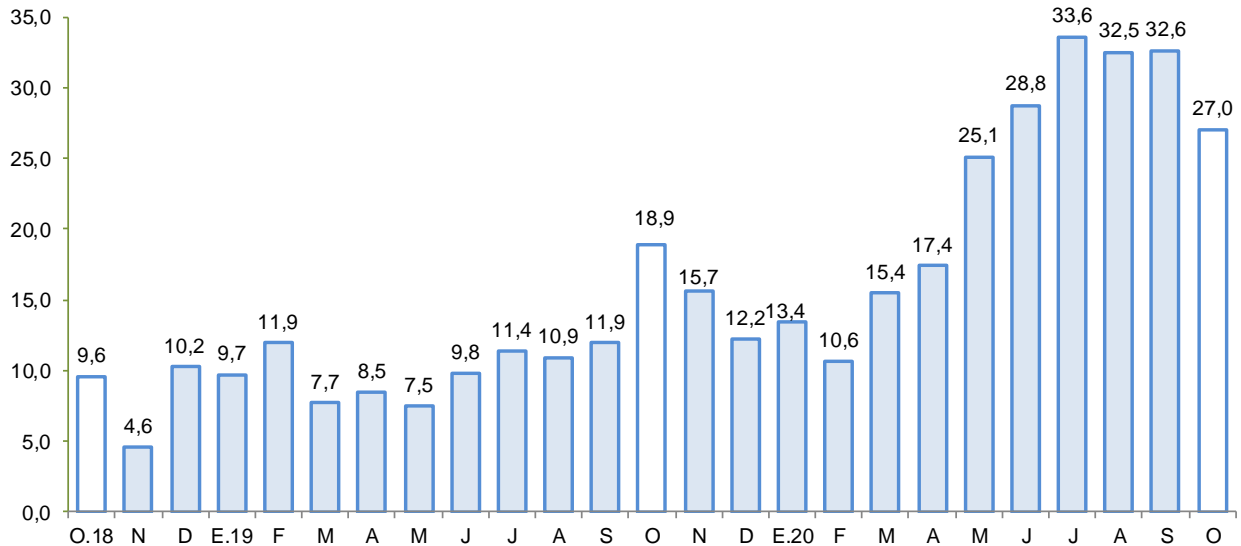

Fuente: SBS y AFP.

Elaboración: BCRP - Sucursal Huancayo.

- La tasa de dolarización fue de 19,8 por ciento en octubre, nivel menor en 2,8 de punto porcentual respecto de similar mes de 2019, explicado por el mayor crecimiento de los depósitos en moneda nacional.

IV. EJECUCIÓN DEL PRESUPUESTO DE GASTOS DEL GOBIERNO GENERAL

1. Ejecución del Presupuesto de Gastos Corrientes

- En octubre, el gasto corriente no financiero aumentó 66,2 por ciento interanual en términos reales, por el incremento del gasto en todos los niveles de gobierno, principalmente del Gobierno Central (148,3 por ciento) y de los municipios (23,3 por ciento), explicado en ambos casos por los mayores desembolsos por compras de bienes y servicios.

CUADRO Nº 10
ICA: EJECUCIÓN DEL PRESUPUESTO DE GASTOS CORRIENTES 1/ 2/
(Millones de soles)

	Octubre			Enero - Octubre		
	2 019	2 020	Var %real	2 019	2 020	Var %real
Gobierno Nacional	65,7	166,1	148,3	692,5	896,5	27,2
Gobierno Regional	76,2	85,1	9,8	734,5	803,7	7,5
Gobiernos locales	25,3	31,8	23,3	241,4	237,8	-3,2
Total	167,3	282,9	66,2	1 668,4	1 937,9	14,1

1/ Información actualizada al 31 de octubre de 2020

2/ Comprende el gasto en remuneraciones y en bienes y servicios.

Fuente: MEF

Elaboración: BCRP - Sucursal Huancayo.

- En lo que va del año, el gasto aumentó 14,1 por ciento en términos reales, por el incremento del gasto a nivel del Gobierno Nacional (27,2 por ciento) y Regional (7,5 por ciento). A nivel del Gobierno Nacional, por mayores transferencias (76,7 por ciento); mientras que a nivel del Gobierno Regional por mayores pagos por remuneraciones (7,5 por ciento) y compra de bienes y servicios (8,6 por ciento).

2. Ejecución del Presupuesto de Inversiones

- En octubre, la inversión pública se contrajo en 63,2 por ciento, debido a la menor ejecución a nivel del Gobierno Nacional (-79,1 por ciento) y del Gobierno Regional (-70,9 por ciento), no obstante, se registró un incremento en la ejecución de los municipios (23,5 por ciento).

CUADRO Nº 11
ICA: EJECUCIÓN DEL PRESUPUESTO DE INVERSIONES 1/ 2/
(Millones de soles)

	Octubre			Enero - Octubre		
	2 019	2 020	Var %real	2 019	2 020	Var %real
Gobierno Nacional	70,3	15,0	-79,1	333,2	138,4	-59,2
Gobierno Regional	27,8	8,2	-70,9	70,9	60,6	-16,1
Gobiernos locales	15,3	19,3	23,5	195,6	128,5	-35,5
Inversión Pública	113,4	42,4	-63,2	599,7	327,5	-46,3

1/ Información actualizada al 31 de octubre de 2020

2/ Comprende la adquisición de activos no financieros.

Fuente: MEF

Elaboración: BCRP - Sucursal Huancayo.

- De otro lado, el gasto acumulado entre enero y octubre sumó S/ 327,5 millones, registrándose principalmente una menor ejecución a nivel del Gobierno Nacional (-59,2 por ciento), Gobierno Regional (-16,1 por ciento) y de los municipios (-35,5 por ciento). En el caso de los gobiernos subnacionales, destaca la reanudación paulatina de las obras ejecutadas principalmente por

administración directa. En el periodo acumulado, la inversión se orientó principalmente a los rubros, Agropecuario, Transporte, Saneamiento y Educación, los que en conjunto representaron el 66,2 por ciento del total ejecutado. Por nivel de gobierno, el Gobierno Nacional registró el mayor desembolso en inversiones con una participación de 42,3 por ciento.

GRÁFICO Nº 8
ICA: CRECIMIENTO DE LA EJECUCIÓN DEL PRESUPUESTO DE INVERSIONES
(Variación % real)

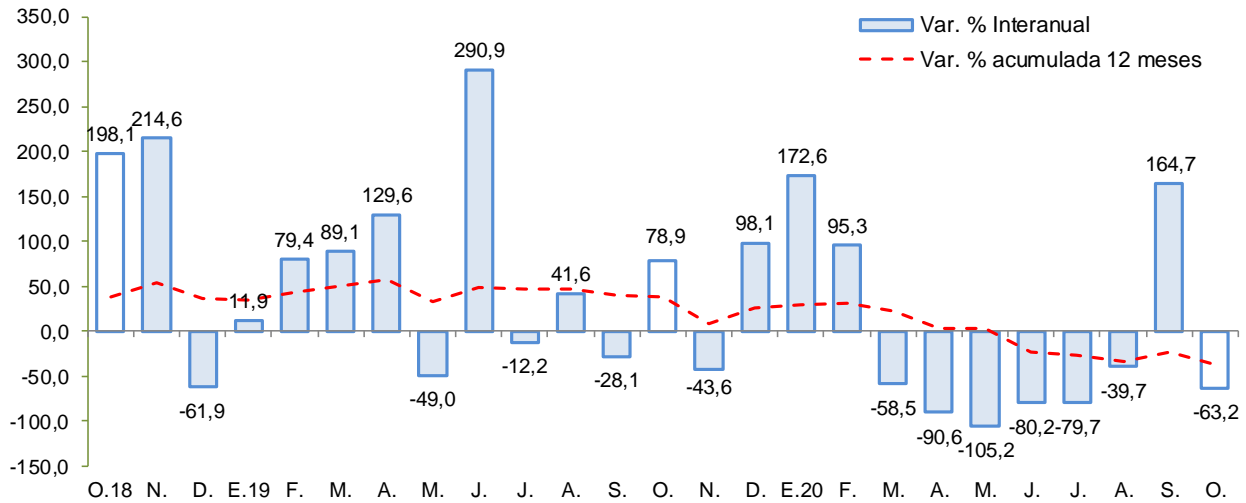

Fuente: MEF
Elaboración: BCRP - Sucursal Huancayo.

Principales proyectos

- Entre los principales proyectos que se ejecutaron en lo que va del año, destacaron en el Gobierno Nacional, “Creación del servicio educativo especializado para alumnos del 2do grado de secundaria de educación básica regular con alto desempeño académico de la región”, con S/ 32,2 millones; y “Rehabilitación del puente Chamorro y sus accesos”, con un gasto devengado de S/ 15,0 millones; y la “Construcción de la autopista Chíncha - Ica tramo Km 188+000 - Km 283+609” con S/ 13,0 millones devengados.
- En el Gobierno Regional, “Control de desbordes e inundaciones en el río Ica y quebrada Cansas - Chanchajalla” con un devengado de S/ 24,4 millones; “Mejoramiento de la carretera departamental IC-114 tramo Km 292+200 (Estadio Guadalupe) - Km. 299+026.19 (El Álamo), provincia de Ica” con un gasto devengado de S/ 5,0 millones; y la “Reposición de equipamiento del Hospital Regional de Ica” con S/ 4,2 millones.
- En los gobiernos locales, “Rehabilitación del sistema de alcantarillado y mejoramiento de cajas de registro de las conexiones domiciliarias de agua potable en diversos sectores del distrito de Marcona, provincia de Nasca” con S/ 20,1 millones; “Mejoramiento del servicio de transitabilidad vial de la carretera vecinal desde Grocio Prado hasta el centro poblado Buena Vista del valle de Topará, distrito de Grocio Prado, provincia de Chíncha” con S/ 17,2 millones de devengado; y “Ampliación y mejoramiento del sistema de agua potable del distrito de El Ingenio, provincia de Nasca” con S/ 6,2 millones.



V. ANEXOS



ANEXO 1

ICA: PRODUCCIÓN AGROPECUARIA 1/
(En toneladas)

PRODUCTOS	2019			2020										PRODUCTOS
	OCT	NOV	DIC	ENE	FEB	MAR	ABR	MAY	JUN	JUL	AGO	SET	OCT	
TOTAL AGRÍCOLA	140 339	119 223	175 251	189 421	137 194	128 310	131 941	157 240	126 639	168 149	152 062	115 896	#####	TOTAL AGRÍCOLA
Alcachofa	13 620	13 660	7 095	0	0	0	0	0	0	122	280	855	7 859	Alcachofa
Algodón 2/	6	98	473	1 433	506	2 198	2 795	2 467	953	208	10	28	68	Algodón 2/
Camote	2 227	2 179	945	1 051	1 944	1 467	1 420	2 553	4 698	2 778	1 602	1 510	1 526	Camote
Cebolla amarilla	22 141	17 588	16 019	11 704	2 235	486	7 803	7 407	8 094	2 067	10 441	5 986	17 084	Cebolla amarilla
Cebolla cabeza roja	2 788	1 093	183	71	246	354	3 480	2 820	1 748	2 190	1 826	1 063	1 023	Cebolla cabeza roja
Espárrago	16 698	17 287	29 293	14 800	15 071	14 653	14 739	14 071	15 562	14 857	12 661	20 163	20 486	Espárrago
Maíz amarillo duro	6 781	11 124	9 900	9 000	12 378	8 993	9 864	34 608	20 313	8 191	6 497	5 990	6 143	Maíz amarillo duro
Maíz choclo	14 076	0	0	232	0	0	0	0	148	595	2 148	10 229	6 118	Maíz choclo
Mandarina	680	1 358	0	0	320	12 535	26 344	36 201	32 011	44 503	21 562	5 583	1 606	Mandarina
Mango	0	0	0	1 267	4 833	1 682	195	0	0	0	0	0	0	Mango
Naranja	125	0	0	0	0	0	0	215	2 209	14 113	10 848	4 653	66	Naranja
Olivo	0	0	0	0	0	1 587	2 892	2 233	2	76	74	0	0	Olivo
Palto	21	2	3	7	133	6 100	9 423	24 582	19 140	16 010	4 763	501	0	Palto
Pallar grano seco	834	1 459	80	23	31	16	25	6	0	36	173	403	1 107	Pallar grano seco
Páprika	412	86	191	147	239	239	96	456	6	15	0	21	22	Páprika
Papa	18 965	2 709	335	0	0	169	230	156	56	19 673	49 250	35 118	9 420	Papa
Pecano	0	0	0	0	0	0	5	1 561	1 906	583	17	0	0	Pecano
Sandía	760	1 957	2 818	4 147	4 836	2 545	1 922	909	220	208	0	0	155	Sandía
Tomate	18 877	15 479	18 762	25 124	9 841	7 764	1 506	3 057	1 698	1 743	3 239	3 741	9 383	Tomate
Uva	1 112	16 492	72 434	105 130	66 670	35 989	4 862	0	0	285	46	48	1 295	Uva
Yuca	1 935	616	405	155	480	501	379	321	320	805	1 122	1 562	2 618	Yuca
Zapallo	3 026	3 047	2 022	1 241	614	514	689	631	1 683	3 154	2 337	2 431	1 488	Zapallo
TOTAL PECUARIO	31 945	32 184	31 519	31 213	30 572	32 595	33 302	33 222	32 944	33 434	32 532	32 664	32 971	TOTAL PECUARIO
Carne 3/	9 352	9 643	9 043	8 816	8 066	9 564	10 347	9 962	9 514	9 667	9 243	8 775	9 190	Carne 3/
Carne de ave	8 215	8 462	7 936	7 625	6 948	8 395	9 251	8 857	8 105	8 117	7 768	7 522	8 047	Carne de ave
Carne de porcino	919	972	908	1 004	940	980	907	916	1 217	1 337	1 256	1 034	929	Carne de porcino
Carne de vacuno	179	172	164	164	156	163	162	157	161	178	184	183	176	Carne de vacuno
Carne de caprino	25	24	24	15	15	18	18	20	20	23	23	23	24	Carne de caprino
Carne de ovino	14	14	10	8	8	8	9	11	11	12	12	13	14	Carne de ovino
Huevos	16 354	16 446	16 260	16 208	16 650	16 875	16 890	16 900	16 950	16 995	16 399	16 880	16 650	Huevos
Leche de vacuno	6 239	6 095	6 216	6 189	5 856	6 155	6 064	6 360	6 480	6 772	6 889	7 008	7 131	Leche de vacuno

1/ Información preliminar.

2/ Incluye las variedades tangüis, hazera y pima.

3/ Peso neto.

Fuente: MINAGRI

Elaboración: BCRP - Sucursal Huancayo.



ANEXO 2

ICA: SUPERFICIE SEMBRADA 1/
(En hectáreas)

CULTIVO	2019-2020										2020-2021			CULTIVO
	OCT	NOV	DIC	ENE	FEB	MAR	ABR	MAY	JUN	JUL	AGO	SET	OCT	
Cultivos Transitorios														Cultivos Transitorios
Alcachofa	0	0	0	0	0	12	172	244	236	466	0	0	0	Alcachofa
Algodón 2/	535	158	140	27	35	77	259	208	19	340	269	973	334	Algodón 2/
Arveja grano verde	4	14	8	23	15	3	23	13	10	6	4	13	4	Arveja grano verde
Camote	45	54	48	160	212	69	32	130	71	10	28	117	104	Camote
Cebolla cabeza roja	14	0	0	81	95	58	62	37	11	10	0	4	17	Cebolla cabeza roja
Cebolla amarilla	23	95	110	84	112	0	154	80	246	255	196	152	61	Cebolla amarilla
Frijol grano seco	0	0	0	0	3	12	55	96	34	18	0	0	0	Frijol grano seco
Garbanzo grano seco	0	0	0	0	0	0	112	78	0	0	0	0	0	Garbanzo grano seco
Maíz amarillo duro	709	854	3 219	2 195	1 586	1 008	487	1 246	1 181	848	623	1 099	988	Maíz amarillo duro
Maíz choclo	0	0	0	0	3	51	310	747	30	0	0	0	0	Maíz choclo
Pallar grano seco	3	9	13	59	226	671	1 401	204	58	39	14	61	12	Pallar grano seco
Pallar grano verde	0	0	2	0	201	125	19	0	0	0	2	0	0	Pallar grano verde
Papa	25	21	0	0	0	470	1 048	1 312	405	2	6	18	15	Papa
Páprika	51	55	40	3	1	4	0	19	0	20	34	68	75	Páprika
Quinua	2	0	0	0	0	0	0	0	0	15	0	0	1	Quinua
Tomate	28	24	19	20	28	30	130	116	268	155	133	109	71	Tomate
Zapallo	13	11	17	9	48	41	146	58	62	12	28	19	419	Zapallo
Cultivos Permanentes														Cultivos Permanentes
Alfalfa	30	60	58	0	0	0	75	115	90	234	360	285	310	Alfalfa
Arandano	30	10	0	115	107	73	46	0	0	0	0	0	0	Arandano
Espárrago	0	4	0	10	0	0	0	0	0	15	55	2	45	Espárrago
Granado	0	19	2	50	50	19	11	0	0	0	0	2	3	Granado
Mandarina	8	20	7	117	39	9	18	0	200	0	0	0	20	Mandarina
Naranja	0	3	0	1	1	0	0	0	3	0	0	0	0	Naranja
Olivo	0	0	0	0	0	0	0	0	0	0	0	0	0	Olivo
Palta	63	15	100	53	27	54	7	87	26	50	35	327	7	Palta
Sandía	114	55	49	17	0	11	0	0	0	28	30	158	96	Sandía
Uva	15	6	5	69	0	1	0	0	0	10	8	7	52	Uva

1/ Cifras preliminares.

2/ Incluye las variedades tanguis, hazera y pima.

Fuente: DIA Ica

Elaboración: BCRP - Sucursal Huancayo.



ANEXO 3

ICA: PRODUCCIÓN MINERA 1/

PRODUCTOS	2019			2020										PRODUCTOS	
	OCT	NOV	DIC	ENE	FEB	MAR	ABR	MAY	JUN	JUL	AGO	SET	OCT		
MINERÍA METÁLICA															MINERÍA METÁLICA
Hierro (TMF)	883 233	1 108 329	1 173 098	997 176	979 376	461 505	0	0	393 741	775 846	1 002 064	1 025 331	#####	Hierro (TMF)	
Zinc (TMF)	11 870	11 245	13 366	11 849	9 350	7 708	1 534	5 854	8 181	10 118	12 020	15 915	16 976	Zinc (TMF)	
Cobre (TMF)	5 079	5 044	4 459	4 400	3 571	2 326	498	1 718	3 116	4 193	3 734	3 514	4 871	Cobre (TMF)	
Plata (KGF)	12 238	9 880	10 871	7 936	9 035	6 760	1 681	5 191	8 429	9 541	10 575	11 587	12 747	Plata (KGF)	
Plomo (TMF)	1 271	1 012	1 467	945	938	717	180	528	747	984	1 084	1 636	1 502	Plomo (TMF)	
Oro (KGF)	39	23	23	26	16	12	0	36	39	11	28	16	26	Oro (KGF)	

1/ Cifras preliminares

Fuente: MINEM.

Elaboración: BCRP - Sucursal Huancayo.



ANEXO 4

**ICA: PRODUCCIÓN MANUFACTURERA PRIMARIA
(Variación porcentual)**

Ramas de Actividad	2019			2020												Ramas de Actividad
	OCT	NOV	DIC	ENE	FEB	MAR	ABR	MAY	JUN	JUL	AGO	SET	OCT			
Refinación de Metales	15,9	6,4	6,3	19,6	21,8	-10,6	-100,0	-5,4	-14,4	-1,4	-6,7	9,9	10,9	Refinación de Metales		
Estaño	15,9	6,4	6,3	19,6	21,8	-10,6	-100,0	-5,4	-14,4	-1,4	-6,7	9,9	10,9	Estaño		
Productos pesqueros	-	-90,8	-96,6	-100,0	-	-	-100,0	-76,1	-61,3	-	-	-	-100,0	Productos pesqueros		
Harina de Pescado	-	-90,7	-96,6	-100,0	-	-	-100,0	-75,1	-60,3	-	-	-	-	Harina de Pescado		
Aceite de Pescado	-	-94,6	-96,5	-100,0	-	-	-100,0	-86,6	-75,9	-	-	-	-100,0	Aceite de Pescado		
Hidrocarburos Líquidos	9,3	-4,4	-9,8	-6,2	1,1	-17,6	-1,9	-0,6	-0,9	-1,5	7,3	11,1	10,9	Hidrocarburos Líquidos		
Glp	23,7	-2,5	-10,5	-6,6	5,8	-13,4	2,6	3,8	-5,2	-12,1	12,4	10,0	-7,7	Glp		
Gasolina Natural (NAFTA)	-7,1	-8,3	-10,0	-11,7	-3,4	-21,7	-5,0	-2,6	-1,7	-1,8	4,3	1,9	8,7	Gasolina Natural (NAFTA)		
Destilados Medios	17,9	8,5	-3,4	33,7	-2,3	-19,2	-13,0	-19,9	37,6	-	-7,6	77,0	150,5	Destilados Medios		
TOTAL	9,9	-16,9	-16,7	-5,3	2,8	-17,1	-10,7	-13,4	-11,9	-1,0	5,7	10,9	10,9	TOTAL		

1/ Cifras preliminares

Fuente: MINEM y PRODUCE

Elaboración: BCRP - Sucursal Huancayo.



ANEXO 5

ICA: EXPORTACIONES POR GRUPO DE PRODUCTO 1/
(Millones de US\$ FOB)

TIPO	2019				2020 1/										TIPO
	SET	OCT	NOV	DIC	ENE	FEB	MAR	ABR	MAY	JUN	JUL	AGO	SET		
PRODUCTOS TRADICIONALES	171,1	201,9	198,9	222,2	173,7	202,0	134,8	72,0	54,7	97,9	188,7	138,5	54,2	PRODUCTOS TRADICIONALES	
Pesqueros	14,5	17,6	12,4	3,9	1,6	0,9	1,7	0,2	0,1	4,7	13,8	9,2	3,5	Pesqueros	
Agrícolas	0,0	0,0	0,0	0,0	0,0	0,0	0,0	0,0	0,0	0,0	0,0	0,0	0,2	Agrícolas	
Mineros	105,9	133,3	131,8	142,0	115,5	150,9	106,2	49,9	20,4	57,4	134,8	114,6	50,5	Mineros	
Petróleo crudo y derivados	50,8	51,0	54,7	76,4	56,6	50,1	26,8	21,9	34,1	35,9	40,0	14,6	0,0	Petróleo crudo y derivados	
PRODUCTOS NO TRADICIONALES	104,9	93,9	107,4	184,1	293,5	170,3	96,7	72,8	82,3	88,1	122,6	139,3	120,8	PRODUCTOS NO TRADICIONALES	
Agropecuarios	73,4	70,6	77,6	153,5	262,0	133,2	74,6	65,5	71,2	67,0	98,8	98,6	91,3	Agropecuarios	
Maderas y papeles, y sus manufacturas	1,4	1,2	1,5	1,4	1,4	1,2	1,4	1,7	1,2	1,0	1,2	1,5	1,3	Maderas y papeles, y sus manufacturas	
Metal - mecánico	0,1	0,0	0,1	0,0	0,0	4,2	0,0	0,0	0,0	0,1	0,0	0,0	0,0	Metal - mecánico	
Minería no metálica	0,8	0,2	0,0	0,8	1,5	1,4	0,1	0,2	0,0	0,1	0,3	0,0	0,0	Minería no metálica	
Pesqueros	7,5	8,3	8,9	5,8	5,9	8,2	8,9	3,4	3,3	4,8	5,8	8,2	10,0	Pesqueros	
Químicos	0,2	0,1	0,1	0,2	0,3	0,4	0,1	0,0	0,2	0,1	0,1	0,0	0,5	Químicos	
Sidero - metalúrgico	8,7	7,6	7,1	12,9	12,1	10,7	6,5	1,5	2,6	8,2	3,5	20,5	7,0	Sidero - metalúrgico	
Textiles	12,8	5,9	12,0	9,4	10,3	11,1	5,1	0,6	3,8	6,7	13,0	10,4	10,7	Textiles	
Resto	0,0	0,0	0,0	0,0	0,0	0,0	0,0	0,0	0,0	0,0	0,0	0,0	0,0	Resto	
OTROS	0,0	0,0	0,0	0,0	0,0	0,0	0,0	0,0	0,0	0,0	0,0	0,0	0,0	OTROS	
TOTAL EXPORTACIONES	276,0	295,8	306,2	406,4	467,2	372,4	231,5	144,9	136,9	186,0	311,2	277,7	175,0	TOTAL EXPORTACIONES	

1/ Cifras Preliminares.

Fuente: SUNAT.

Elaboración: BCRP - Sucursal Huancayo.



ANEXO 6

ICA: IMPORTACIONES POR EL PUERTO DE PISCO 1/
(Millones de US\$ FOB)

TIPO	2019				2020 1/										TIPO
	SET	OCT	NOV	DIC	ENE	FEB	MAR	ABR	MAY	JUN	JUL	AGO	SET		
I. BIENES DE CONSUMO	0,1	0,0	0,0	0,3	0,2	0,2	0,1	0,1	0,0	0,0	0,0	1,5	0,3	I. BIENES DE CONSUMO	
Bienes de consumo no duradero	0,1	0,0	0,0	0,3	0,2	0,2	0,1	0,0	0,0	0,0	0,0	1,5	0,3	Bienes de consumo no duradero	
Bienes de consumo duradero	0,0	0,0	0,0	0,0	0,0	0,0	0,0	0,1	0,0	0,0	0,0	0,0	0,0	Bienes de consumo duradero	
II. MATERIAS PRIMAS Y PROD. INTERMEDIOS	15,2	55,7	33,0	24,2	19,4	18,6	37,3	32,0	30,3	7,1	24,8	19,3	4,1	II. MATERIAS PRIMAS Y PROD. INTERMEDIOS	
Combustibles, lubricantes y prod. conexos	1,2	36,8	2,8	9,5	5,1	0,0	3,1	0,0	2,7	0,0	14,9	3,0	0,0	Combustibles, lubricantes y prod. conexos	
MP y prod. intermedios para la agricultura	0,0	3,8	3,1	2,3	1,2	2,7	1,0	2,1	3,1	1,1	5,6	1,7	1,0	MP y prod. intermedios para la agricultura	
MP y prod. intermedios para la industria	13,9	15,1	27,2	12,4	13,1	15,9	33,2	29,9	24,6	6,0	4,4	14,6	3,2	MP y prod. intermedios para la industria	
III. BIENES DE CAPITAL Y MATERIALES DE CONST.	0,0	9,6	7,4	0,5	6,9	1,4	0,0	1,3	0,0	0,0	0,0	0,0	4,3	III. BIENES DE CAPITAL Y MATERIALES DE CONST.	
Materiales de construcción	0,0	1,4	0,0	0,0	0,0	0,0	0,0	1,3	0,0	0,0	0,0	0,0	0,0	Materiales de construcción	
Bienes de capital para la agricultura	0,0	0,0	0,0	0,0	0,0	0,0	0,0	0,0	0,0	0,0	0,0	0,0	0,0	Bienes de capital para la agricultura	
Bienes de capital para la industria	0,0	5,7	5,1	0,5	4,8	1,0	0,0	0,0	0,0	0,0	0,0	0,0	0,0	Bienes de capital para la industria	
Equipos de transporte	0,0	2,5	2,3	0,0	2,1	0,4	0,0	0,0	0,0	0,0	0,0	0,0	4,3	Equipos de transporte	
TOTAL	15,3	65,3	40,5	25,0	26,5	20,2	37,4	33,3	30,3	7,1	24,8	20,8	8,8	TOTAL EXPORTACIONES	

1/ Cifras Preliminares.

Fuente: SUNAT.

Elaboración: BCRP - Sucursal Huancayo.



ANEXO 7

ICA: INGRESOS CORRIENTES DEL GOBIERNO CENTRAL
(Millones de soles)

	2019			2020										
	OCT	NOV	DIC	ENE	FEB	MAR	ABR	MAY	JUN	JUL	AGO	SET	OCT	
I. INGRESOS TRIBUTARIOS	148,0	84,6	118,8	93,0	79,3	73,3	102,6	71,9	57,7	85,6	65,0	62,3	89,7	I. INGRESOS TRIBUTARIOS
1) Impuesto a la Renta	27,6	33,1	29,1	40,6	30,9	27,0	52,2	19,5	15,1	21,4	24,4	24,0	24,8	1) Impuesto a la Renta
Personas Naturales	9,1	10,7	9,5	12,5	9,3	8,1	10,9	14,7	5,9	7,3	8,8	8,8	9,2	Personas Naturales
Personas Jurídicas	18,2	20,1	19,5	27,5	21,4	17,1	4,5	4,0	6,8	9,9	11,1	14,3	14,8	Personas Jurídicas
Regularización	0,2	2,3	0,1	0,5	0,2	1,8	36,8	0,9	2,4	4,1	4,5	0,9	0,8	Regularización
2) Impuesto a las Importaciones	0,0	0,0	0,0	0,0	0,0	0,0	0,0	0,0	0,0	0,0	0,1	0,0	0,0	2) Impuesto a las Importaciones
3) Impuesto General a las Ventas (IGV)	86,0	41,0	74,0	44,4	45,0	40,7	45,2	39,9	38,1	39,2	31,8	31,8	57,7	3) Impuesto General a las Ventas (IGV)
Operaciones Internas	34,4	26,5	39,8	31,1	33,0	25,1	19,9	15,8	18,4	22,1	24,5	27,7	43,3	Operaciones Internas
Operaciones Externas	51,6	14,5	34,2	13,3	12,0	15,7	25,3	24,2	19,7	17,0	7,2	4,1	14,4	Operaciones Externas
4) Impuesto Selectivo al Consumo (ISC)	25,0	2,9	7,4	4,4	0,5	3,5	0,1	8,7	0,6	20,3	4,1	0,5	0,8	4) Impuesto Selectivo al Consumo (ISC)
5) Otros Ingresos Tributarios	9,3	7,5	8,3	3,5	2,9	2,1	5,1	3,7	3,9	4,8	4,6	6,0	6,4	5) Otros Ingresos Tributarios
II. INGRESOS NO TRIBUTARIOS	2,5	3,1	3,9	2,3	3,1	0,3	0,1	0,1	0,1	1,7	2,6	1,2	0,9	II. INGRESOS NO TRIBUTARIOS
TOTAL INGRESOS (I+II)	150,4	87,6	122,7	95,2	82,4	73,5	102,7	71,9	57,8	87,4	67,6	63,5	90,6	TOTAL INGRESOS (I+II)

Fuente: SUNAT

Elaboración: BCRP - Sucursal Huancayo.



ANEXO 8

ICA: EJECUCIÓN DEL PRESUPUESTO DE GASTOS DEL GOBIERNO NACIONAL 1/
(Millones de soles)

	2019			2020										
	OCT	NOV	DIC	ENE	FEB	MAR	ABR	MAY	JUN	JUL	AGO	SET	OCT	
GASTOS NO FINANCIEROS	137,6	117,4	136,8	63,6	106,5	88,6	106,8	86,1	69,0	105,4	128,6	107,9	179,6	GASTOS NO FINANCIEROS
a. GASTOS CORRIENTES	65,7	76,5	113,7	56,5	63,7	83,0	103,5	85,0	56,9	97,2	120,5	64,1	166,1	a. GASTOS CORRIENTES
1. Personal y obligaciones sociales	26,9	28,7	33,4	25,8	23,6	23,5	23,2	25,1	22,6	29,3	23,8	23,7	23,2	1. Personal y obligaciones sociales
2. Pensiones y prestaciones sociales	19,9	29,5	44,9	20,4	21,0	20,2	19,0	18,2	18,4	40,3	17,9	19,1	20,1	2. Pensiones y prestaciones sociales
3. Bienes y servicios	14,3	12,4	26,7	9,8	13,1	10,4	11,4	10,0	12,0	11,5	18,2	16,0	35,4	3. Bienes y servicios
4. Donaciones y transferencias 2/	0,0	0,8	0,1	0,0	0,0	0,0	13,9	0,0	0,0	8,4	0,2	0,1	0,0	4. Donaciones y transferencias 2/
5. Otros gastos	4,6	5,1	8,6	0,5	6,0	28,9	35,9	31,7	3,9	7,7	60,4	5,2	87,5	5. Otros gastos
b. GASTOS DE CAPITAL	71,8	40,9	23,0	7,1	42,8	5,5	3,4	1,1	12,1	8,2	8,1	43,8	13,5	b. GASTOS DE CAPITAL
1. Adquisición de activos no financieros	70,3	40,9	23,0	7,1	42,8	5,5	3,4	1,1	12,1	8,2	6,3	37,0	15,0	1. Adquisición de activos no financieros
2. Donaciones y transferencias 2/	0,0	0,0	0,0	0,0	0,0	0,0	0,0	0,0	0,0	0,0	0,0	6,8	-1,4	2. Donaciones y transferencias 2/
3. Otros gastos de capital	1,6	0,0	0,0	0,0	0,0	0,0	0,0	0,0	0,0	0,0	1,8	0,0	0,0	3. Otros gastos de capital

1/ Información actualizada al 31 de octubre de 2020

2/ Neto de transferencias intergubernamentales.

Fuente: MEF

Elaboración: BCRP - Sucursal Huancayo.



ANEXO 9

ICA: EJECUCIÓN DEL PRESUPUESTO DE GASTOS DEL GOBIERNO REGIONAL 1/
(Millones de soles)

	2019			2020										
	OCT	NOV	DIC	ENE	FEB	MAR	ABR	MAY	JUN	JUL	AGO	SET	OCT	
GASTOS NO FINANCIEROS	104,0	110,5	149,0	74,2	87,2	78,8	77,1	78,3	80,5	90,0	92,1	112,8	93,3	GASTOS NO FINANCIEROS
a. GASTOS CORRIENTES	76,2	82,8	122,0	72,8	80,9	75,5	75,5	75,9	78,2	86,5	81,3	92,1	85,1	a. GASTOS CORRIENTES
1. Personal y obligaciones sociales	50,6	56,8	73,1	56,3	51,5	52,0	55,0	54,0	53,7	59,7	55,5	54,3	57,1	1. Personal y obligaciones sociales
2. Pensiones y prestaciones sociales	8,2	8,1	11,0	10,3	8,0	7,8	8,0	7,8	7,8	10,0	8,2	8,0	8,2	2. Pensiones y prestaciones sociales
3. Bienes y servicios	17,3	17,9	28,2	6,2	10,2	15,2	12,4	14,0	16,7	16,7	17,5	19,0	17,2	3. Bienes y servicios
4. Donaciones y transferencias	0,0	0,0	0,0	0,0	0,0	0,0	0,0	0,0	0,0	0,0	0,0	0,1	0,0	4. Donaciones y transferencias
5. Otros gastos	0,0	0,0	9,7	0,1	11,2	0,4	0,0	0,0	0,1	0,1	0,1	10,7	2,6	5. Otros gastos
b. GASTOS DE CAPITAL	27,8	27,7	27,0	1,3	6,3	3,3	1,6	2,4	2,3	3,5	10,9	20,7	8,2	b. GASTOS DE CAPITAL
1. Adquisición de activos no financieros	27,8	27,7	27,0	1,3	6,3	3,3	1,6	2,4	2,3	3,5	10,9	20,7	8,2	1. Adquisición de activos no financieros
2. Donaciones y transferencias	0,0	0,0	0,0	0,0	0,0	0,0	0,0	0,0	0,0	0,0	0,0	0,0	0,0	2. Donaciones y transferencias
3. Otros gastos de capital	0,0	0,0	0,0	0,0	0,0	0,0	0,0	0,0	0,0	0,0	0,0	0,0	0,0	3. Otros gastos de capital

1/ Información actualizada al 31 de octubre de 2020

Fuente: MEF

Elaboración: BCRP - Sucursal Huancayo.



ANEXO 10

ICA: EJECUCIÓN DEL PRESUPUESTO DE GASTOS DE LOS GOBIERNOS LOCALES 1/
(Millones de soles)

	2019			2020										
	OCT	NOV	DIC	ENE	FEB	MAR	ABR	MAY	JUN	JUL	AGO	SET	OCT	
GASTOS NO FINANCIEROS	40,7	41,0	68,8	36,7	36,2	39,7	21,1	12,8	28,3	25,7	50,3	64,6	51,0	GASTOS NO FINANCIEROS
a. GASTOS CORRIENTES	25,3	24,3	34,8	20,9	21,8	28,0	18,4	18,5	17,8	28,0	24,3	28,2	31,8	a. GASTOS CORRIENTES
1. Personal y obligaciones sociales	7,7	6,8	9,4	10,3	6,5	10,1	6,5	6,8	6,2	11,7	5,1	7,6	6,9	1. Personal y obligaciones sociales
2. Pensiones y prestaciones sociales	1,5	1,2	3,0	0,6	0,7	0,5	0,5	0,7	0,8	2,1	1,7	1,7	1,5	2. Pensiones y prestaciones sociales
3. Bienes y servicios	15,5	15,9	21,5	9,5	14,0	17,0	11,2	10,8	10,6	14,0	17,1	18,6	22,9	3. Bienes y servicios
4. Donaciones y transferencias	0,1	0,1	0,2	0,3	0,2	0,2	0,1	0,1	0,1	0,2	0,2	0,1	0,1	4. Donaciones y transferencias
5. Otros gastos	0,5	0,3	0,7	0,2	0,5	0,3	0,1	0,1	0,1	0,1	0,2	0,2	0,4	5. Otros gastos
b. GASTOS DE CAPITAL	15,3	16,7	34,0	15,8	14,3	11,7	2,7	-5,7	10,5	-2,4	26,0	36,3	19,3	b. GASTOS DE CAPITAL
1. Adquisición de activos no financieros	15,3	16,7	34,0	15,8	14,3	11,7	2,7	-5,7	10,5	-2,4	26,0	36,3	19,3	1. Adquisición de activos no financieros
2. Donaciones y transferencias	0,0	0,0	0,0	0,0	0,0	0,0	0,0	0,0	0,0	0,0	0,0	0,0	0,0	2. Donaciones y transferencias
3. Otros gastos de capital	0,0	0,0	0,0	0,0	0,0	0,0	0,0	0,0	0,0	0,0	0,0	0,0	0,0	3. Otros gastos de capital

1/ Información actualizada al 31 de octubre de 2020

Fuente: MEF

Elaboración: BCRP - Sucursal Huancayo.



ANEXO 11

ICA: MOROSIDAD 1/
(En porcentajes)

	2019				2020										
	SET	OCT	NOV	DIC	ENE	FEB	MAR	ABR	MAY	JUN	JUL	AGO	SET		
I. BANCA MÚLTIPLE	5,1	5,0	4,8	5,0	5,0	4,9	4,9	5,2	4,4	4,5	4,5	4,5	4,7	I. BANCA MÚLTIPLE	
II. INST. NO BANCARIAS														II. INST. NO BANCARIAS	
Empresas Financieras	5,5	5,5	5,3	4,2	4,3	4,1	3,9	4,2	4,3	4,6	4,7	5,9	7,2	Empresas Financieras	
Cajas Municipales	4,9	4,7	4,6	4,3	4,6	4,6	4,5	4,7	4,7	5,5	4,8	4,5	4,3	Cajas Municipales	
Cajas Rurales	3,8	3,8	3,7	4,5	4,8	3,8	3,7	3,6	3,7	3,9	4,0	4,7	5,8	Cajas Rurales	
Edpymes	8,9	9,4	6,5	6,2	6,2	7,9	7,6	7,8	8,0	12,2	13,1	13,8	15,9	Edpymes	
III. ENTIDADES ESTATALES														III. ENTIDADES ESTATALES	
Banco de la Nación 2/	1,5	1,5	1,6	1,6	1,6	1,6	1,6	1,7	1,9	1,9	2,0	2,0	2,1	Banco de la Nación 2/	
Agrobanco 3/	61,1	61,7	61,7	59,5	58,9	59,3	60,2	60,4	60,7	60,7	67,9	76,1	76,7	Agrobanco 3/	
Total	5,1	5,0	4,8	4,8	4,9	4,8	4,7	5,0	4,5	4,7	4,6	4,6	4,9	Total	

1/ Cifras preliminares.

2/ Sólo considera los créditos de consumo e hipotecario

3/ No considera los créditos a las demás empresas del sector.

Fuente: SBS y AFP

Elaboración: BCRP - Sucursal Huancayo.

