

BANCO CENTRAL DE RESERVA DEL PERÚ
SUCURSAL HUANCAYO



ICA: Síntesis de Actividad Económica
Setiembre 2020¹

Departamento de Estudios Económicos

¹ En el presente informe participaron Francisco Callupe Casaño y Sergio Carrasco Mamani.

ÍNDICE

Página

RESUMEN EJECUTIVO	3
I. ACTIVIDAD PRODUCTIVA	4
1. Actividad primaria.....	4
1.1 Sector agropecuario.....	4
1.2 Sector pesca.....	5
1.3 Sector minería.....	7
2. Otros indicadores sectoriales.....	8
2.1 Subsector manufactura primaria.....	8
2.2 Arribos a los establecimientos de hospedaje.....	9
II. SECTOR EXTERNO	9
1. Exportaciones.....	9
III. CRÉDITO Y DEPÓSITOS	10
1. Créditos.....	10
2. Depósitos.....	12
IV. EJECUCIÓN DEL PRESUPUESTO DE GASTOS DEL GOBIERNO GENERAL	14
1. Ejecución del presupuesto de Gastos Corrientes.....	14
2. Ejecución del presupuesto de Inversiones.....	14
V. ANEXOS	16



RESUMEN EJECUTIVO

Principales hechos de importancia

- En setiembre, en cuanto a la actividad primaria, se observaron resultados mixtos debido a la expansión de la actividad agropecuaria (0,7 por ciento) y minera (25,5 por ciento), aunque se observó la contracción de la actividad pesquera (-69,2 por ciento). Entre enero y setiembre, el sector agropecuario se expandió en 0,6 por ciento, mientras que la minería disminuyó en 25,8 por ciento, y el sector pesquero observó similar comportamiento al caer en 45,6 por ciento.
- En cuanto a los otros indicadores de actividad económica en la región, se observó una expansión a nivel de la producción manufacturera primaria (10,9 por ciento), del crédito total (15,7 por ciento) y de la inversión pública (164,7 por ciento).

Actividad primaria

- El **sector agropecuario** aumentó 0,7 por ciento en setiembre respecto a similar mes del año previo, por la mayor producción pecuaria (1,7 por ciento) que se explica por la expansión en la producción de huevo (2,5 por ciento).
- La **actividad pesquera** se contrajo en 69,2 por ciento en setiembre, debido a la menor captura para consumo humano directo (-69,2 por ciento).
- La **actividad minera** fue mayor en 2,5 por ciento en setiembre, debido principalmente a la recuperación en la producción de hierro (35,9 por ciento) y plomo (5,5 por ciento).

Otros indicadores de actividad económica

- El **crédito directo total** en la región (S/ 5 810 millones) creció en 15,7 por ciento en setiembre de 2020 con relación a similar mes del año pasado, impulsado por el crecimiento de los créditos a empresas (32,5 por ciento).
- Por su parte, la **inversión pública** fue mayor en 164,7 por ciento en setiembre de 2020 por el incremento en la ejecución en todos los niveles de gobierno, pero principalmente a nivel del Gobierno Nacional (202,6 por ciento) y Gobierno Regional (349,2 por ciento).

CUADRO N° 1
ICA: OTROS INDICADORES DE ACTIVIDAD ECONÓMICA
(Variación % respecto a similar mes del año anterior)

	Abr.20	May.20	Jun.20	Jul.20	Ago.20	Set.20
Producción industrial primaria 1/	↓ -10,7	↓ -13,4	↓ -11,9	↓ -1,0	↑ 5,7	↑ 10,9
Crédito total 2/	↑ 1,3	↑ 6,8	↑ 10,1	↑ 12,4	↑ 14,4	↑ 15,7
Crédito de consumo 2/	↑ 5,3	↑ 1,8	↓ -2,0	↓ -4,4	↓ -6,2	↓ -7,3
Crédito hipotecario 2/	↑ 4,6	↑ 4,6	↑ 2,9	↑ 2,0	↓ 0,0	↓ -0,8
Inversión pública 2/	↓ -90,6	↓ -105,2	↓ -80,2	↓ -79,7	↓ -39,7	↑ 164,7

1/ En términos reales.

2/ En términos nominales.

Fuentes: BCRP - Sucursal Huancayo, MINEM, PRODUCE, SBS y MEF.



I. ACTIVIDAD PRODUCTIVA

1. Actividad primaria

1.1 Sector agropecuario

- La actividad agropecuaria aumentó 0,7 por ciento en setiembre de 2020, por la mayor producción pecuaria (1,7 por ciento) aunque contrarrestado parcialmente por la menor producción agrícola (-0,2 por ciento). De otro lado, entre enero y setiembre de 2020, el sector registró un crecimiento interanual de 0,6 por ciento, sustentado en la expansión de la parte pecuaria (3,0 por ciento).

CUADRO N° 2
ICA: SECTOR AGROPECUARIO 1/
(Toneladas)

Subsectores	Estructura Porcentual 2018 2/	Setiembre			Enero - Setiembre				
		2019	2020	Var.%	Contribución al crecimiento 3/	2019	2020	Var.%	Contribución al crecimiento 3/
PRODUCCIÓN AGRÍCOLA	63.9			-0.2	-0.1			-0.9	-0.5
Orientado al mercado externo									
Mdo. externo agroindustria 2/	57.7			-9.6	-3.9			0.1	0.1
Espárrago	19,7	18 392	20 163	9,6	2,5	129 831	136 576	5,2	0,9
Uva	12,8	612	48	-92,2	-0,4	183 351	213 030	16,2	1,9
Algodón 1/	2,6	129	28	-78,2	-0,1	31 627	10 580	-66,5	-2,4
Tomate	3,3	2 495	3 741	50,0	0,4	57 368	57 712	0,6	0,0
Maíz amarillo duro	4,6	18 750	5 990	-68,1	-3,9	172 370	115 834	-32,8	-1,6
Cebolla cabeza amarilla	2,0	8 195	5 986	-27,0	-0,6	64 933	56 222	-13,4	-0,2
Páprika	0,6	258	21	-91,9	-0,7	1 876	1 218	-35,1	-0,2
Mandarina	4,2	5 531	5 583	0,9	0,0	164 629	179 059	8,8	0,5
Palto	2,6	0	501	-	0,0	71 566	80 660	12,7	0,5
Alcachofa	2,1	2 470	855	-65,4	-1,1	4 211	1 257	-70,1	-0,2
Pallar grano seco	0,3	743	403	-45,8	-0,5	1 010	714	-29,3	0,0
Tangelo	1,0	1 386	1 443	4,1	0,0	37 529	30 568	-18,5	-0,2
Pecano	0,6	4	0	-100,0	0,0	3 444	4 072	18,3	0,2
Orientado al mercado interno :	6.2			28.0	3.8			-8.3	-0.6
Papa	1,8	30 096	35 118	16,7	1,1	112 420	104 652	-6,9	-0,2
Zapallo	0,6	3 781	2 431	-35,7	-0,3	41 282	13 294	-67,8	-0,5
Alfalfa	0,5	10 470	10 358	-1,1	0,0	99 872	98 198	-1,7	0,0
Maíz choclo	0,4	3 579	10 229	185,8	1,7	5 944	13 352	124,6	0,2
Camote	0,7	3 530	1 510	-57,2	-0,4	32 616	19 023	-41,7	-0,3
PRODUCCIÓN PECUARIA	36.1			1.7	0.8			3.0	1.2
Huevo	19,3	16 473	16 880	2,5	0,6	148 348	150 750	1,6	0,3
Carne de ave 4/	12,7	7 680	7 522	-2,1	-0,3	70 922	72 586	2,3	0,3
SECTOR AGROPECUARIO 1/	100,0			0,7	0,7			0,6	0,6

1/ Cifras preliminares.

2/ A precios de 2007

3/ En base a la estructura de similar periodo de 2018.

4/ Peso neto.

Fuente: MINAGRI

Elaboración: BCRP - Sucursal Huancayo.

- La disminución del subsector agrícola en setiembre (-0,2 por ciento), obedeció a la menor producción orientada al mercado externo (-9,6 por ciento), principalmente por la menor producción de maíz amarillo duro (-68,1 por ciento) debido a los menores precios en chacra. De otro lado, aumentó la producción de cultivos para el mercado interno (28,0 por ciento), como papa (16,7 por ciento), por efecto del aplazamiento en las cosechas en el mes anterior, por expectativas de recuperación del precio en chacra. En el acumulado de enero – setiembre, el subsector disminuyó en 0,9 por ciento, por la menor producción de cultivos orientados al mercado interno (-8,3 por ciento) como papa (-6,9 por ciento), zapallo (-67,8 por ciento) y camote (-41,7 por ciento), explicado en todos los casos por bajos precios en chacra; mientras que



aumentó la producción de cultivos para el mercado externo y agroindustria (0,1 por ciento) como uva (16,2 por ciento), palta (12,7 por ciento) y mandarina (8,8 por ciento).

- Respecto al subsector pecuario, el incremento de 1,7 por ciento en setiembre de 2020, se sustentó en la mayor producción de huevo (2,5 por ciento). Asimismo, entre enero – setiembre, la parte pecuaria se expandió en 3,0 por ciento, por el incremento en la producción de huevo (1,6 por ciento) y de carne de ave (2,3 por ciento). En cuanto a la participación en el VBP del subsector, en lo que va del año, lideró la producción de carne de ave (36,9 por ciento) y huevo (51,6 por ciento), por la actividad avícola intensiva de las granjas asentadas particularmente en la provincia de Chincha.
- En cuanto a las siembras, en lo que va de la campaña agrícola 2020 – 2021 (agosto - setiembre) se instalaron 5,3 mil hectáreas, nivel menor en 13,5 por ciento respecto a similar lapso de la campaña pasada. Del total, el 74,2 por ciento correspondió a cultivos transitorios, mientras que el resto fueron de cultivos permanentes. En cuanto a los transitorios, la disminución de 26,5 por ciento, obedeció a las menores siembras de algodón (-28,7 por ciento) y maíz amarillo duro (-43,3 por ciento). De otro lado, se observó un incremento en las instalaciones de cultivos permanentes (75,4 por ciento) principalmente por la renovación de plantaciones antiguas de espárrago además de nuevas instalaciones de palta.

CUADRO N° 3
ICA: SUPERFICIE SEMBRADA 1/
(Hectáreas)

	Campaña agrícola 2/		Variación	
	2019/2020	2020/2021	Absoluta	Porcentual
CULTIVOS TRANSITORIOS	5 312	3 906	-1 406	-26,5
Alcachofa	0	0	0	-
Algodón 3/	1 713	1 222	- 491	-28,7
Camote	164	145	- 19	-11,3
Cebolla 4/	196	352	156	79,6
Maíz amarillo duro	2 446	1 387	-1 060	-43,3
Pallar grano seco	20	75	55	272,5
Papa	18	24	6	33,3
Páprika	59	102	43	72,9
Tomate	238	232	- 7	-2,7
Zapallo	66	38	- 29	-43,4
Otros	393	332	- 61	-15,5
CULTIVOS PERMANENTES	776	1 362	585	75,4
Espárrago	20	57	37	185,0
Granada	2	2	0	0,0
Mandarina	85	0	- 85	-100,0
Palta	141	362	221	156,3
Uva	11	15	4	38,9
Otros	517	926	409	79,0
Total	6 088	5 268	- 820	-13,5

1/ Cifras preliminares.

2/ Corresponde al periodo de agosto - setiembre.

3/ Incluye las variedades tanguis, hazera y pima.

4/ Incluye las variedades roja, amarilla y china.

Fuente: DIA - Ica

Elaboración: BCRP - Sucursal Huancayo.

1.2 Sector pesca

- La actividad pesquera disminuyó 69,2 por ciento en setiembre respecto a similar mes del año previo, por la contracción de la pesca para consumo humano directo (-69,2 por ciento) ante la menor captura de especies para congelado (-74,4 por ciento), contrarrestado parcialmente por la expansión en la captura de especies para enlatado (108,8 por ciento).
- En el periodo acumulado de enero a setiembre, la producción del sector disminuyó en 45,6 por ciento, principalmente por la menor captura de anchoveta para la industria (-67,9 por ciento) por efecto de menor presencia de esta especie en la zona centro.

CUADRO N° 4
ICA: SECTOR PESCA 1/
(En toneladas)

Destino	Setiembre			Enero - Setiembre		
	2019	2020	Var. %2/	2019	2020	Var. %2/
Consumo Humano Directo			- 69,2			- 20,4
Enlatado	236	494	108,8	4 916	3 447	- 29,9
Congelado	5 422	1 386	- 74,4	35 583	28 659	- 19,5
Consumo Humano Indirecto			-			- 67,9
Anchoveta	0	0	-	366 644	117 648	- 67,9
SECTOR PESCA 2/			- 69,2			- 45,6

1/ Cifras preliminares.

2/ A precios de 2007.

Fuente: PRODUCE

Elaboración: BCRP - Sucursal Huancayo.

- El precio promedio de la harina de pescado en setiembre fue de US\$ 1 450 por tonelada, nivel inferior en 1,2 por ciento respecto al mes previo; pero superior en 1,4 por ciento con relación a similar mes de 2019.

GRÁFICO N° 1
COTIZACIÓN INTERNACIONAL DE LA HARINA DE PESCADO
(Hamburgo – US\$/Tm)

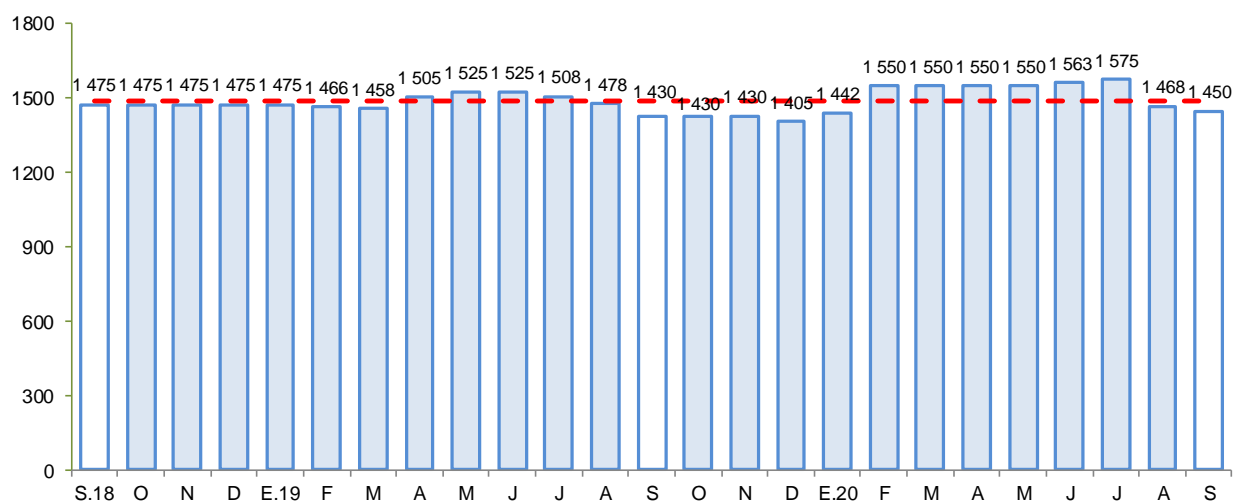

Fuente: Bloomberg.

Elaboración: BCRP - Sucursal Huancayo.



1.3 Sector minería

- La producción minera en setiembre aumentó 2,5 por ciento, registrando una recuperación luego de 6 meses consecutivos de contracción. El incremento se observó en hierro (35,9 por ciento) debido a la mayor extracción de la empresa Shougang Hierro Perú como efecto de las inversiones de ampliación, a lo que se añadió la mayor extracción de plomo (5,5 por ciento).
- Entre enero y setiembre de 2020, el sector disminuyó 25,8 por ciento, por la menor producción de hierro (-19,0 por ciento), zinc (-29,1 por ciento) y cobre (-35,7 por ciento), como efecto de las medidas establecidas por el Gobierno Central.
- En términos de participación en el Valor Bruto de Producción (VBP) minero, en lo que va del año, destacó hierro con 47,3 por ciento, seguido de zinc (25,3 por ciento) y cobre (21,0 por ciento).

CUADRO N° 5
ICA: SECTOR MINERÍA 1/
(Variación % real respecto a similar periodo del año anterior)

Mineral	Estructura Porcentual 2018 2/	Setiembre				Enero - Setiembre			
		2019	2020	Var.%	Contribución 3/	2019	2020	Var.%	Contribución 3/
Hierro (TMF)	44,5	754 671	1 025 331	35,9	13,5	6 955 348	5 635 039	-19,0	-8,2
Zinc (TMF)	23,5	17 933	15 915	-11,3	-3,7	116 472	82 530	-29,1	-7,7
Cobre (TMF)	25,8	5 035	3 514	-30,2	-7,0	42 114	27 072	-35,7	-8,7
Plata (Onzas troy)	3,7	384 017	372 520	-3,0	-0,1	2 842 720	2 274 216	-20,0	-0,7
Plomo (TMF)	2,1	1 552	1 636	5,5	0,1	10 696	7 758	-27,5	-0,5
Oro (Onzas troy)	0,3	1 065	514	-51,7	-0,3	5 900	5 941	0,7	0,0
SECTOR MINERÍA 2/	100,0			2,5	2,5			-25,8	-25,8

1/ Cifras preliminares.

2/ A precios de 2007.

3/ En base a la estructura porcentual de similar periodo de 2018.

Fuente: MINEM.

Elaboración: BCRP - Sucursal Huancayo.

GRÁFICO N° 2
ICA: CRECIMIENTO DE LA PRODUCCIÓN MINERA
(Variación % real respecto a similar mes del año anterior)

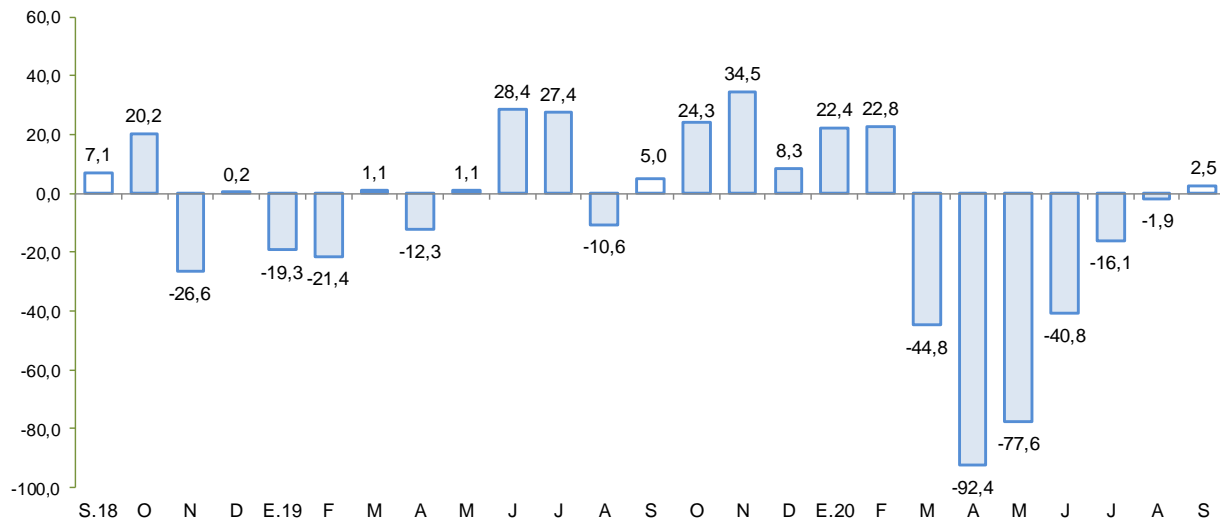

Fuente: MINEM.

Elaboración: BCRP - Sucursal Huancayo.

2. Otros indicadores sectoriales

2.1 Sub sector manufactura primaria

- El procesamiento primario de recursos, aumentó 10,9 por ciento en setiembre de 2020, por la mayor producción de hidrocarburos líquidos (11,1 por ciento) y refinación de metales (9,9 por ciento).
- En el acumulado enero – setiembre, el subsector se contrajo en 4,7 por ciento, por la menor producción de hidrocarburos líquidos (-1,1 por ciento), metales refinados (-5,4 por ciento) y productos pesqueros (-69,6 por ciento).

CUADRO N° 6
ICA: SUBSECTOR MANUFACTURA PRIMARIA 1/
(Variación % real respecto a similar periodo del año anterior)

Ramras de Actividad	Estructura porcentual 2018	Setiembre		Enero - Setiembre	
		Var. %	Contribución	Var. %	Contribución
Refinación de Metales	8,8	9,9	1,1	-5,4	-0,5
Estaño refinado	8,8	9,9	1,1	-5,4	-0,5
Productos pesqueros	6,3	-	0,0	-69,6	-3,2
Harina de pescado	5,8	-	0,0	-68,6	-3,0
Aceite de pescado	0,6	-	0,0	-82,2	-0,3
Hidrocarburos líquidos	84,9	11,1	9,8	-1,1	-1,0
Glp	41,0	10,0	4,3	-0,9	-0,4
Gasolina	37,9	1,9	0,8	-4,8	-1,8
Diesel y fuel oil	5,9	77,0	4,8	23,8	1,2
Manufactura Primaria	100,0	10,9	10,9	-4,7	-4,7

1/ Cifras preliminares.

Fuente: MINEM y PRODUCE

Elaboración: BCRP - Sucursal Huancayo.

GRÁFICO N° 3
ICA: EVOLUCIÓN DE LA PRODUCCIÓN MANUFACTURERA PRIMARIA
(Variación % real respecto a similar mes del año anterior)

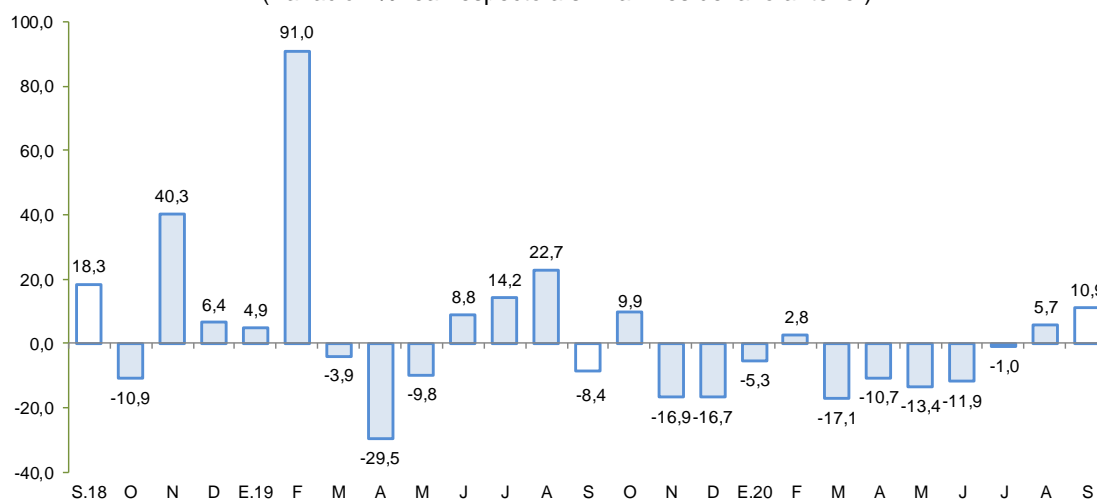

Fuente: MINEM y PRODUCE.

Elaboración: BCRP - Sucursal Huancayo.

2.2 Arribos a los establecimientos de hospedaje

- El número de arribos a los establecimientos de hospedaje (22,2 mil) disminuyó en 85,1 por ciento en marzo de 2020 respecto de similar mes del año previo, por la menor afluencia de visitantes nacionales (-86,5 por ciento) y extranjeros (-75,8 por ciento) debido a las medidas establecidas por el Gobierno Central, para hacer frente al COVID-19. De otro lado, entre enero y marzo, los arribos de visitantes disminuyeron en 22,7 por ciento, sustentado en las menores visitas de nacionales (-23,4 por ciento) como de extranjeros (-18,5 por ciento).

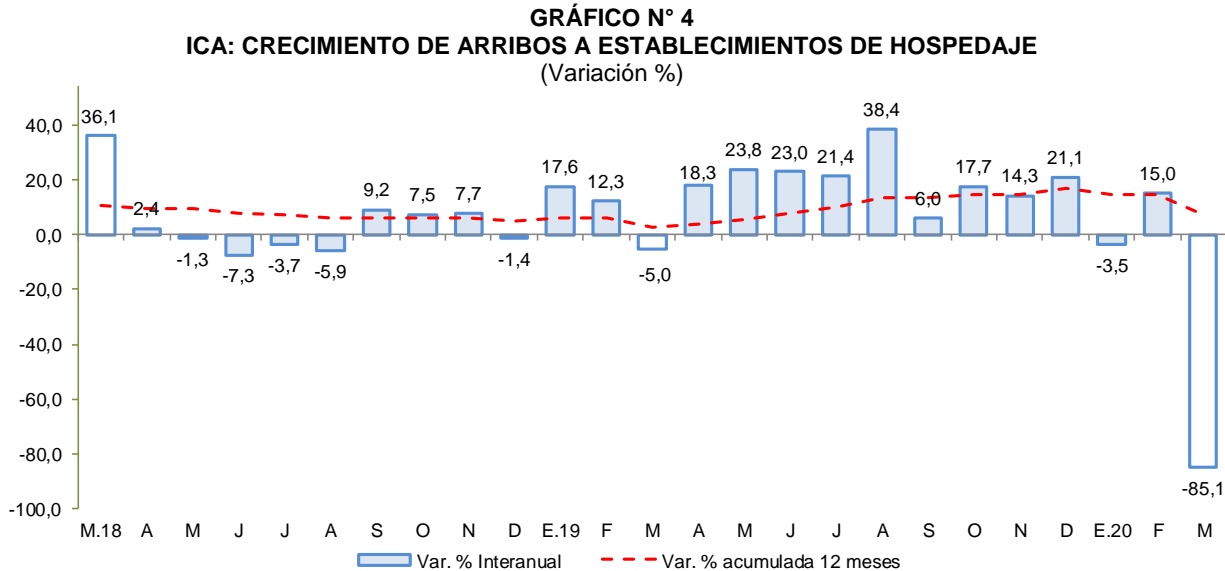

Fuente: MINCETUR
Elaboración: BCRP - Sucursal Huancayo.

II. SECTOR EXTERNO

1. Exportaciones

- En setiembre, el valor de las exportaciones totalizó US\$ 175,0 millones, menor en 36,6 por ciento respecto a igual mes del año pasado, ante la contracción de las exportaciones tradicionales (-68,3 por ciento), aunque contrarrestado parcialmente por las ventas de productos no tradicionales (15,2 por ciento).
- En cuanto a las **exportaciones tradicionales**, la disminución se explicó principalmente por las nulas ventas de productos derivados de petróleo (-100,0 por ciento) y por las menores ventas de productos mineros (-52,3 por ciento). En este último caso, se reportaron menores exportaciones de hierro y oro a China y Emiratos Árabes, respectivamente.
- Respecto a los **no tradicionales**, se observó un crecimiento de 15,2 por ciento, debido a las mayores exportaciones de productos agropecuarios (24,5 por ciento) por mayores ventas de arándanos (366,9 por ciento) a Estados Unidos y Países Bajos, palta fresca (16,3 por ciento) a Países Bajos y Hong Kong, y manteca y pasta de cacao (279,7 por ciento) a Estados Unidos; asimismo, aumentaron los embarques de productos pesqueros (32,0 por ciento) por mayores exportaciones de conservas de anchoas (24,6 por ciento) con destino a Alemania y España.
- En lo que va del año, las exportaciones totalizaron US\$ 2 302,9 millones, menor en 15,8 por ciento con relación al año previo, explicado por la disminución en las ventas de **productos tradicionales** (-28,1 por ciento) por menores ventas de productos mineros (-12,8 por ciento) y derivados de petróleo (-45,7 por ciento). De otro lado, los **productos no tradicionales**



aumentaron en 0,5 por ciento, por la expansión en los productos agropecuarios (7,0 por ciento) lo que contrarrestó a la disminución en el resto de rubros.

CUADRO N° 7
ICA: EXPORTACIONES POR GRUPO DE PRODUCTOS 1/
(Valor FOB en millones de US\$)

TIPO	Estructura %		Setiembre		Enero - Setiembre		
	2018	2019	2020	Var.%	2019	2020	Var. %
PRODUCTOS TRADICIONALES	56,1	171,1	54,2	-68,3	1 553,6	1 116,4	-28,1
Pesqueros	3,4	14,5	3,5	-76,1	119,7	35,7	-70,2
Agrícolas	0,0	0,0	0,2	-	1,1	0,3	-75,2
Mineros	27,9	105,9	50,5	-52,3	917,4	800,3	-12,8
Petróleo crudo y derivados	24,7	50,8	0,0	-100,0	515,4	280,1	-45,7
PRODUCTOS NO TRADICIONALES	43,9	104,9	120,8	15,2	1 180,5	1 186,5	0,5
Agropecuarios	33,5	73,4	91,3	24,5	899,6	962,2	7,0
Maderas y papeles	0,5	1,4	1,3	-8,5	12,5	11,9	-4,7
Metal - mecánico	0,2	0,1	0,0	-79,2	15,2	4,3	-71,6
Minería no metálica	0,2	0,8	0,0	-100,0	6,4	3,7	-42,9
Pesqueros	2,1	7,5	10,0	32,0	61,9	58,4	-5,8
Químicos	0,1	0,2	0,5	188,5	2,0	1,6	-21,3
Sidero - metalúrgico	3,8	8,7	7,0	-19,0	84,9	72,7	-14,3
Textiles	3,5	12,8	10,7	-16,2	98,0	71,7	-26,8
Otros	0,0	0,0	0,0	-	0,0	0,0	-
OTROS 2/	0,0	0,0	0,0	-	0,0	0,0	-
TOTAL EXPORTACIONES	100,0	276,0	175,0	-36,6	2 734,1	2 302,9	-15,8

1/ Cifras preliminares.

2/ Varios incluido joyería.

Fuente: SUNAT.

Elaboración: BCRP - Sucursal Huancayo.

- En cuanto a su composición, los **productos tradicionales** tuvieron una participación del 48,5 por ciento entre enero y setiembre de 2020, nivel inferior en 8,3 por ciento respecto al año previo, debido al crecimiento de las exportaciones no tradicionales. Por principales destinos, destacaron en participación, Estados Unidos (29,7 por ciento), China (26,8 por ciento), Japón (7,5 por ciento), Países Bajos (6,9 por ciento) y España (4,4 por ciento); mientras que por productos destacaron los envíos de hierro (22,4 por ciento), uva fresca de mesa (14,6 por ciento), derivados de petróleo (12,2 por ciento), estaño (7,1 por ciento) y palta (5,0 por ciento).

III. CRÉDITO Y DEPÓSITOS²

1. Créditos

- Los créditos en Ica sumaron S/ 5 810 millones al término de setiembre, nivel mayor en 2,0 por ciento respecto al mes previo, y en 15,7 por ciento con relación a setiembre de 2019. En el primer caso, por efecto del incremento de las colocaciones de la Banca Múltiple (2,2 por ciento) y de las Cajas Municipales (3,1 por ciento). Respecto al comportamiento interanual, el crecimiento se sustentó en la expansión de los saldos colocados de la Banca Múltiple (23,8 por ciento) y las Cajas Municipales (11,6 por ciento).
- Por tipo de moneda, los créditos en moneda nacional aumentaron en 2,1 por ciento respecto al mes previo, y en 16,2 por ciento con relación a setiembre de 2019; registrándose una participación de 79,5 por ciento en los saldos de setiembre. De otro lado, las colocaciones en moneda extranjera aumentaron respecto del mes pasado en 1,8 por ciento, y en 13,6 por ciento respecto de setiembre del año pasado, observando un saldo de US\$ 360 millones.

² Los saldos de los créditos y depósitos expresadas en moneda extranjera se valúan al tipo de cambio constante a fin de aislar el efecto de la valuación cambiaria sobre los saldos en dicha moneda.



CUADRO Nº 8
ICA: CRÉDITO DIRECTO
(Saldos en millones de soles)

	Estructura % Set-20	Saldos en millones de soles con TCF 1/		Tasa de crecimiento (%)	
		Ago-20	Set-20	Mes	12 Meses
Banco de la Nación	2,9	166	166	0,1	-11,3
Agrobanco	0,2	10	10	0,0	-14,3
Banca Múltiple	72,1	4 100	4 188	2,2	23,8
Instituciones No Bancarias	24,9	1 420	1 446	1,8	0,2
Financieras	5,5	326	319	-2,1	-23,5
Cajas Municipales	19,1	1 074	1 108	3,1	11,6
Cajas Rurales	0,2	10	9	-1,8	-52,4
Edpymes	0,2	10	10	-4,8	-29,3
Arrendamiento Financiero	0,0	0	0	-	-
TOTAL	100,0	5 694,9	5 810,1	2,0	15,7
Empresas	64,2	3 603,9	3 728,7	3,5	32,5
Personas	35,8	2 091,0	2 081,4	-0,5	-5,8
Consumo	27,2	1 591,8	1 580,4	-0,7	-7,3
Hipotecario	8,6	499,2	501,0	0,4	-0,8
MN	79,5	4 524,1	4 617,7	2,1	16,2
ME	20,5	1 170,8	1 192,4	1,8	13,6
ME (Mill. US\$)		353,7	360,2	1,8	13,6

1/ TCF = Tipo de Cambio Fijo (S/ 3.31 por US\$)

Fuente: SBS y AFP.

Elaboración: BCRP, Sucursal Huancayo. Departamento de Estudios Económicos.

- Por tipo de crédito, respecto al mes previo aumentaron los créditos a empresas (3,5 por ciento), pero disminuyeron las colocaciones a personas (-0,5 por ciento). En términos interanuales, el mayor saldo global de las colocaciones obedeció a la expansión de los créditos a empresas, (32,5 por ciento) puesto que cayeron los préstamos a personas (-5,8 por ciento) por menores créditos de consumo (-7,3 por ciento) e hipotecario (-0,8 por ciento).

GRÁFICO Nº 5
ICA: CRECIMIENTO DEL CREDITO DIRECTO
(Variación % respecto a similar mes del año anterior)

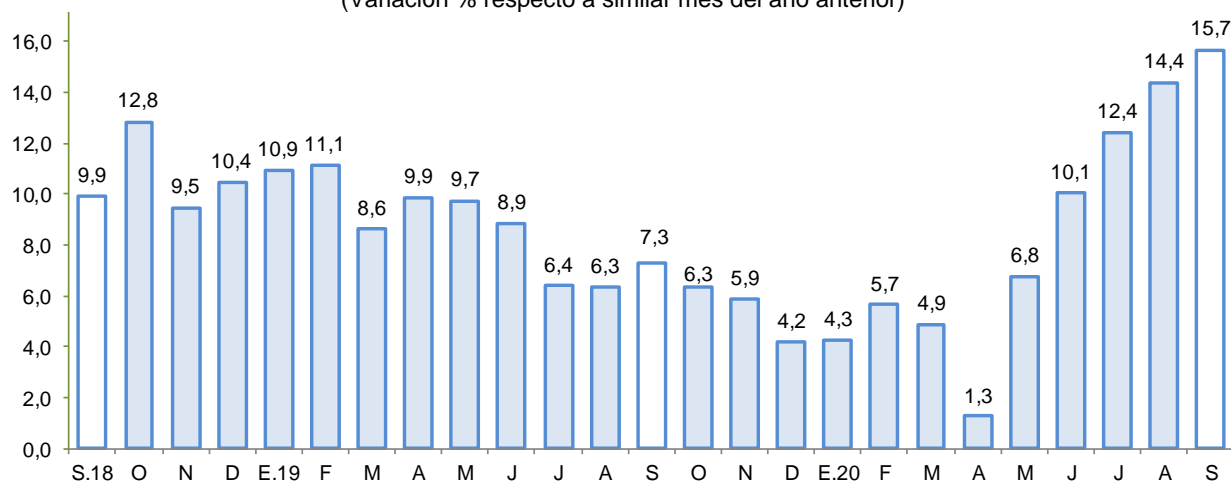

Fuente: SBS y AFP.

Elaboración: BCRP - Sucursal Huancayo.

- El **ratio de dolarización** en los créditos alcanzó 20,5 por ciento al término de setiembre, nivel menor en 0,4 de punto porcentual respecto a similar mes de 2019.



GRÁFICO Nº 6
ICA: TASA DE MOROSIDAD 1/ 2/
 (En porcentaje)

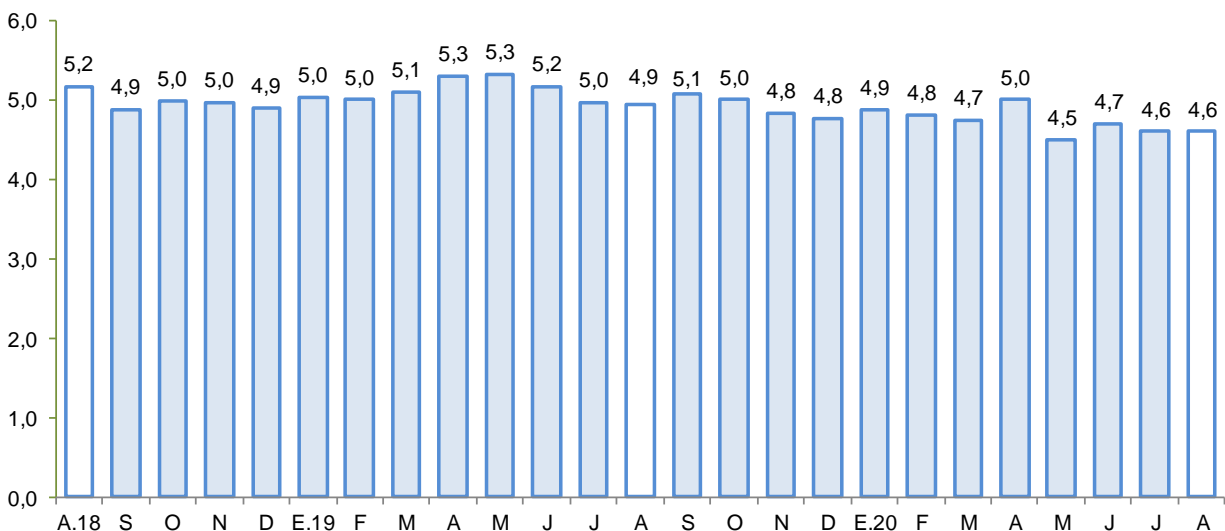

1/ Preliminar.

2/ Morosidad = (créditos vencidos + créditos en cobranza judicial) / colocaciones brutas.

Fuente: SBS y AFP.

Elaboración: BCRP - Sucursal Huancayo.

- Respecto a la morosidad, al término de agosto alcanzó 4,6 por ciento, nivel inferior en 0,3 de punto porcentual, respecto de similar mes del año pasado. Los mayores ratios se registraron en las Edpymes (13,8 por ciento) y Agrobanco (76,1 por ciento).

2. Depósitos

- Los depósitos sumaron S/ 4 528 millones al término de setiembre, mostrando una disminución de 0,3 por ciento respecto del mes previo, pero un incremento de 32,6 por ciento con relación a similar mes del año pasado. En el primer caso, por los menores saldos de la Banca Múltiple (-1,1 por ciento), mientras que, en términos interanuales, la expansión se explicó por el incremento de las captaciones del Banco de la Nación (25,2 por ciento), Banca Múltiple (43,6 por ciento) y Cajas Municipales (10,6 por ciento).
- Según tipo de depósito, el incremento interanual se observó en las modalidades a la vista (70,7 por ciento) y de ahorro (47,8 por ciento). La mayor concentración se observó en la modalidad de ahorro con una participación del 45,7 por ciento en el saldo total. Por tipo de moneda, los depósitos estuvieron conformados en un 80,2 por ciento en moneda nacional, registrándose un incremento de 0,1 por ciento en relación a los saldos del mes previo, y una expansión de 37,5 por ciento con relación a setiembre de 2019. En cuanto a los saldos en moneda extranjera disminuyeron respecto del mes anterior en 1,8 por ciento, pero crecieron en 16,1 por ciento con relación a setiembre del año pasado. Cabe indicar que, los saldos en moneda extranjera totalizaron US\$ 270 millones.

CUADRO Nº 9
ICA: DEPÓSITOS
(SalDOS en millones de soles)

	SalDOS en millones de soles con TCF 1/		Tasa de crecimiento (%)	
	Ago-20	Set-20	Mes	12 Meses
Banco de la Nación	406	414	2,1	25,2
Banca Múltiple	3 177	3 142	-1,1	43,6
Instituciones No Bancarias	959	972	1,4	8,5
Financieras	36	37	3,2	-26,0
Cajas Municipales	923	936	1,3	10,6
Cajas Rurales	0	0	-100,0	-100,0
TOTAL	4 542	4 528	-0,3	32,6
Vista	1 162	1 142	-1,7	70,7
Ahorro	2 049	2 071	1,1	47,8
A plazo	1 332	1 316	-1,2	-2,2
MN	3 631	3 633	0,1	37,5
ME	912	895	-1,8	16,1
ME (Mill. US\$)	275	270	-1,8	16,1

1/ TCF = Tipo de Cambio Fijo (S/ 3,31 por US\$)

Fuente: SBS y AFP.

Elaboración: BCRP, Sucursal Huancayo. Departamento de Estudios Económicos.

GRÁFICO Nº 7
ICA: CRECIMIENTO DE LOS DEPÓSITOS
(Variación % respecto a similar periodo del año anterior)

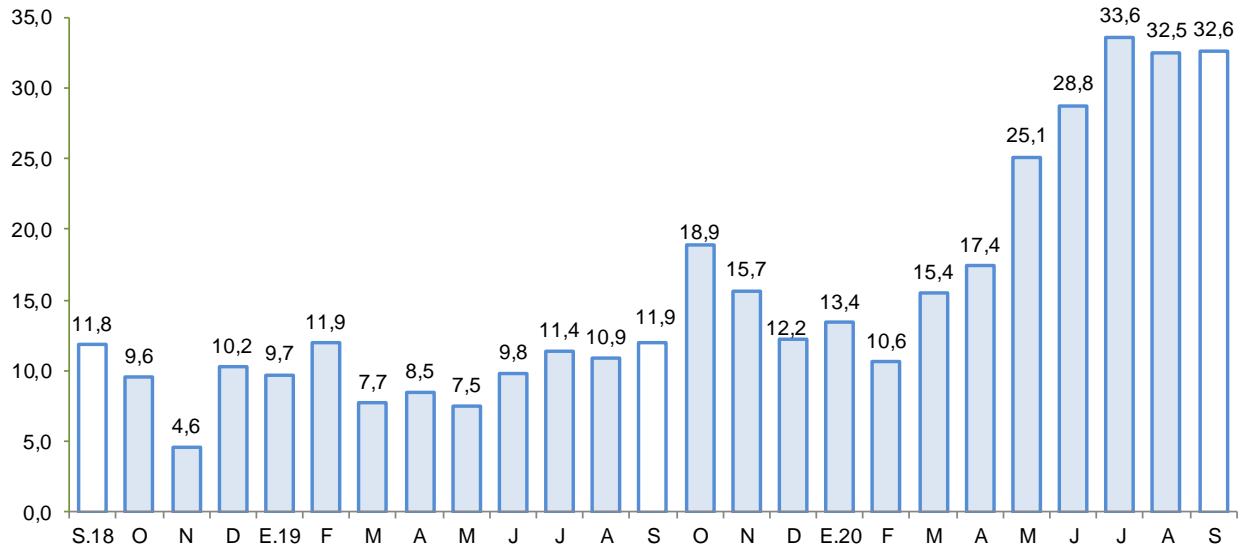

Fuente: SBS y AFP.

Elaboración: BCRP - Sucursal Huancayo.



- La tasa de dolarización fue de 19,8 por ciento en setiembre, nivel menor en 2,8 de punto porcentual respecto de similar mes de 2019, explicado por el mayor crecimiento de los depósitos en moneda nacional.

IV. EJECUCIÓN DEL PRESUPUESTO DE GASTOS DEL GOBIERNO GENERAL

1. Ejecución del Presupuesto de Gastos Corrientes

- En setiembre, el gasto corriente no financiero aumentó 9,5 por ciento interanual en términos reales, por el incremento del gasto a nivel del Gobierno Regional (15,9 por ciento) y de los municipios (18,5 por ciento), explicado en ambos casos por los mayores desembolsos por pago de remuneraciones además de compras de bienes y servicios.

CUADRO Nº 10
ICA: EJECUCIÓN DEL PRESUPUESTO DE GASTOS CORRIENTES 1/ 2/
(Millones de soles)

	Setiembre			Enero - Setiembre		
	2 019	2 020	Var %real	2 019	2 020	Var %real
Gobierno Nacional	68,2	68,8	-0,8	626,8	735,2	15,2
Gobierno Regional	78,0	92,1	15,9	658,3	718,6	7,2
Gobiernos locales	23,4	28,2	18,5	216,1	206,0	-6,3
Total	169,5	189,1	9,5	1 501,1	1 659,7	8,6

1/ Información actualizada al 30 de setiembre de 2020

2/ Comprende el gasto en remuneraciones y en bienes y servicios.

Fuente: MEF

Elaboración: BCRP - Sucursal Huancayo.

- En lo que va del año, el gasto aumentó 8,6 por ciento en términos reales, por el incremento del gasto a nivel del Gobierno Nacional (15,2 por ciento) y Regional (7,2 por ciento). A nivel del Gobierno Nacional, por mayores transferencias (54,2 por ciento); mientras que a nivel del Gobierno Regional por mayores pagos por remuneraciones (7,2 por ciento) y compra de bienes y servicios (10,4 por ciento).

2. Ejecución del Presupuesto de Inversiones

- En setiembre, la inversión pública se expandió en 164,7 por ciento, debido a la mayor ejecución en todos los niveles de gobierno, principalmente del Gobierno Nacional (202,6 por ciento) y del Gobierno Regional (349,2 por ciento), explicado por la reanudación paulatina de las obras suspendidas por efecto del estado de emergencia frente al COVID-19.

CUADRO Nº 11
ICA: EJECUCIÓN DEL PRESUPUESTO DE INVERSIONES 1/ 2/
(Millones de soles)

	Setiembre			Enero - Setiembre		
	2 019	2 020	Var %real	2 019	2 020	Var %real
Gobierno Nacional	12,0	37,0	202,6	262,9	123,4	-53,9
Gobierno Regional	4,5	20,7	349,2	43,1	52,4	19,3
Gobiernos locales	18,4	36,3	94,3	180,3	109,3	-40,5
Inversión Pública	34,9	94,1	164,7	486,4	285,0	-42,4

1/ Información actualizada al 30 de setiembre de 2020

2/ Comprende la adquisición de activos no financieros.

Fuente: MEF

Elaboración: BCRP - Sucursal Huancayo.



- De otro lado, el gasto acumulado entre enero y setiembre sumó S/ 285,0 millones, registrándose una menor ejecución a nivel del Gobierno Nacional (-53,9 por ciento) y de los municipios (-40,5 por ciento), pero contrarrestado por el incremento del Gobierno Regional (19,3 por ciento). En este último caso, destacó la reanudación de la ejecución de obras ejecutadas principalmente por administración directa. En el periodo acumulado, la inversión se orientó principalmente a los rubros de Agropecuario, Transporte, Saneamiento y Educación, los que en conjunto representaron el 66,7 por ciento del total ejecutado. Por nivel de gobierno, el Gobierno Nacional registró el mayor desembolso en inversiones con una participación de 43,3 por ciento.

GRÁFICO Nº 8
ICA: CRECIMIENTO DE LA EJECUCIÓN DEL PRESUPUESTO DE INVERSIONES
 (Variación % real)

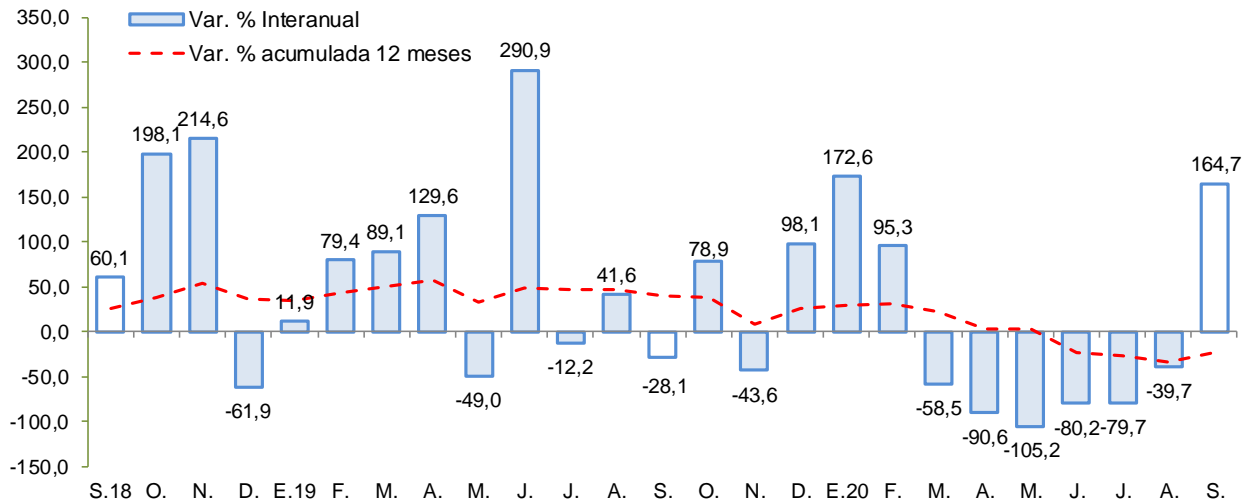

Fuente: MEF
 Elaboración: BCRP - Sucursal Huancayo.

Principales proyectos

- Entre los principales proyectos que se ejecutaron en lo que va del año, destacaron en el Gobierno Nacional, “Creación del servicio educativo especializado para alumnos del segundo 2do grado de secundaria de educación básica regular con alto desempeño académico”, con S/ 32,2 millones; “Rehabilitación de puente Chamorro y accesos”, con un gasto devengado de S/ 13,6 millones; y la “Construcción de la autopista Chincha – Ica, tramo Km 188+000 - Km 283+609” con S/ 12,9 millones devengados.
- En el Gobierno Regional, “Control de desbordes e inundaciones en el río Ica y quebrada Cansas - Chanchajalla” con un devengado de S/ 19,5 millones; “Mejoramiento de la carretera departamental IC-114 tramo Km 292+200 (Estadio Guadalupe) - Km. 299+026.19 (El Álamo), provincia de Ica” con un gasto devengado de S/ 4,7 millones; y “Reposición de equipamiento del Hospital Regional de Ica” con S/ 4,1 millones.
- En los gobiernos locales, “Rehabilitación del sistema de alcantarillado y mejoramiento de cajas de registro de las conexiones domiciliarias de agua potable en diversos sectores del distrito de Marcona, provincia de Nazca” con S/ 20,1 millones; “Mejoramiento del servicio de transitabilidad vial de la carretera vecinal desde Grocio Prado hasta el centro poblado Buena Vista del valle de Topara, distrito de Grocio Prado, provincia de Chincha” con S/ 17,2 millones de devengado; y “Ampliación y mejoramiento del sistema de agua potable del distrito de El Ingenio, provincia de Nasca” con S/ 5,4 millones.



V. ANEXOS



ANEXO 1

ICA: PRODUCCIÓN AGROPECUARIA 1/
(En toneladas)

PRODUCTOS	2019				2020									PRODUCTOS
	SET	OCT	NOV	DIC	ENE	FEB	MAR	ABR	MAY	JUN	JUL	AGO	SET	
TOTAL AGRÍCOLA	127 135	140 339	119 223	175 251	189 421	137 194	128 310	131 941	157 237	126 625	168 149	151 988	115 896	TOTAL AGRÍCOLA
Alcachofa	2 470	13 620	13 660	7 095	0	0	0	0	0	0	122	280	855	Alcachofa
Algodón 2/	129	6	98	473	1 433	506	2 198	2 795	2 464	938	208	10	28	Algodón 2/
Camote	3 530	2 227	2 179	945	1 051	1 944	1 467	1 420	2 553	4 698	2 778	1 602	1 510	Camote
Cebolla amarilla	8 195	22 141	17 588	16 019	11 704	2 235	486	7 803	7 407	8 094	2 067	10 441	5 986	Cebolla amarilla
Cebolla cabeza roja	5 047	2 788	1 093	183	71	246	354	3 480	2 820	1 748	2 190	1 826	1 063	Cebolla cabeza roja
Espárrago	18 392	16 698	17 287	29 293	14 800	15 071	14 653	14 739	14 071	15 562	14 857	12 661	20 163	Espárrago
Maíz amarillo duro	18 750	6 781	11 124	9 900	9 000	12 378	8 993	9 864	34 608	20 313	8 191	6 497	5 990	Maíz amarillo duro
Maíz choclo	3 579	14 076	0	0	232	0	0	0	0	148	595	2 148	10 229	Maíz choclo
Mandarina	5 531	680	1 358	0	0	320	12 535	26 344	36 201	32 011	44 503	21 562	5 583	Mandarina
Mango	0	0	0	0	1 267	4 833	1 682	195	0	0	0	0	0	Mango
Naranja	3 827	125	0	0	0	0	0	0	215	2 209	14 113	10 848	4 653	Naranja
Olivo	0	0	0	0	0	0	1 587	2 892	2 233	2	76	0	0	Olivo
Palto	0	21	2	3	7	133	6 100	9 423	24 582	19 140	16 010	4 763	501	Palto
Pallar grano seco	743	834	1 459	80	23	31	16	25	6	0	36	173	403	Pallar grano seco
Páprika	258	412	86	191	147	239	239	96	456	6	15	0	21	Páprika
Papa	30 096	18 965	2 709	335	0	0	169	230	156	56	19 673	49 250	35 118	Papa
Pecano	4	0	0	0	0	0	0	5	1 561	1 906	583	17	0	Pecano
Sandía	1 092	760	1 957	2 818	4 147	4 836	2 545	1 922	909	220	208	0	0	Sandía
Tomate	2 495	18 877	15 479	18 762	25 124	9 841	7 764	1 506	3 057	1 698	1 743	3 239	3 741	Tomate
Uva	612	1 112	16 492	72 434	105 130	66 670	35 989	4 862	0	0	285	46	48	Uva
Yuca	2 454	1 935	616	405	155	480	501	379	321	320	805	1 122	1 562	Yuca
Zapallo	3 781	3 026	3 047	2 022	1 241	614	514	689	631	1 683	3 154	2 337	2 431	Zapallo
TOTAL PECUARIO	31 348	31 945	32 184	31 519	31 213	30 572	32 595	33 302	33 222	32 944	33 434	32 532	32 664	TOTAL PECUARIO
Carne 3/	8 875	9 352	9 643	9 043	8 816	8 066	9 564	10 347	9 962	9 514	9 667	9 243	8 775	Carne 3/
Carne de ave	7 680	8 215	8 462	7 936	7 625	6 948	8 395	9 251	8 857	8 105	8 117	7 768	7 522	Carne de ave
Carne de porcino	984	919	972	908	1 004	940	980	907	916	1 217	1 337	1 256	1 034	Carne de porcino
Carne de vacuno	174	179	172	164	164	156	163	162	157	161	178	184	183	Carne de vacuno
Carne de caprino	23	25	24	24	15	15	18	18	20	20	23	23	23	Carne de caprino
Carne de ovino	13	14	14	10	8	8	8	9	11	11	12	12	13	Carne de ovino
Huevos	16 473	16 354	16 446	16 260	16 208	16 650	16 875	16 890	16 900	16 950	16 995	16 399	16 880	Huevos
Leche de vacuno	6 001	6 239	6 095	6 216	6 189	5 856	6 155	6 064	6 360	6 480	6 772	6 889	7 008	Leche de vacuno

1/ Información preliminar.

2/ Incluye las variedades tanguis, hazera y pima.

3/ Peso neto.

Fuente: MINAGRI

Elaboración: BCRP - Sucursal Huancayo.



ANEXO 2

ICA: SUPERFICIE SEMBRADA 1/
(En hectáreas)

CULTIVO	2019-2020											2020-2021		CULTIVO	
	SET	OCT	NOV	DIC	ENE	FEB	MAR	ABR	MAY	JUN	JUL	AGO	SET		
Cultivos Transitorios															Cultivos Transitorios
Alcachofa	0	0	0	0	0	0	12	172	244	236	466	0	0	Alcachofa	
Algodón 2/	1 188	535	158	140	27	35	77	259	208	19	340	249	973	Algodón 2/	
Arveja grano verde	3	4	14	8	23	15	3	23	13	10	6	4	13	Arveja grano verde	
Camote	105	45	54	48	160	212	69	32	130	71	10	28	117	Camote	
Cebolla cabeza roja	1	14	0	0	81	95	58	62	37	11	10	0	4	Cebolla cabeza roja	
Cebolla amarilla	29	23	95	110	84	112	0	154	80	246	255	196	152	Cebolla amarilla	
Frijol grano seco	6	0	0	0	0	3	12	55	96	34	18	0	0	Frijol grano seco	
Garbanzo grano seco	0	0	0	0	0	0	0	112	78	0	0	0	0	Garbanzo grano seco	
Maíz amarillo duro	1 257	709	854	3 219	2 195	1 586	1 008	487	1 246	1 031	578	438	949	Maíz amarillo duro	
Maíz choclo	1	0	0	0	0	3	51	310	747	30	0	0	0	Maíz choclo	
Pallar grano seco	4	3	9	13	59	226	671	1 401	204	58	39	14	61	Pallar grano seco	
Pallar grano verde	0	0	0	2	0	201	125	19	0	0	0	2	0	Pallar grano verde	
Papa	17	25	21	0	0	0	470	1 048	1 312	405	2	6	18	Papa	
Páprika	28	51	55	40	3	1	4	0	19	0	20	34	68	Páprika	
Quinua	0	2	0	0	0	0	0	0	0	0	15	0	0	Quinua	
Tomate	75	28	24	19	20	28	30	130	116	268	155	128	104	Tomate	
Zapallo	28	13	11	17	9	48	41	146	58	62	12	19	19	Zapallo	
Cultivos Permanentes														Cultivos Permanentes	
Alfalfa	10	30	60	58	0	0	0	75	115	90	234	360	285	Alfalfa	
Arandano	0	30	10	0	115	107	73	46	0	0	0	0	0	Arandano	
Espárrago	0	0	4	0	10	0	0	0	0	0	15	55	2	Espárrago	
Granado	2	0	19	2	50	50	19	11	0	0	0	0	2	Granado	
Mandarina	75	8	20	7	117	39	9	18	0	200	0	0	0	Mandarina	
Naranja	2	0	3	0	1	1	0	0	0	3	0	0	0	Naranja	
Olivo	0	0	0	0	0	0	0	0	0	0	0	0	0	Olivo	
Palta	114	63	15	100	53	27	54	7	87	26	50	35	327	Palta	
Sandía	150	114	55	49	17	0	11	0	0	0	28	30	148	Sandía	
Uva	7	15	6	5	69	0	1	0	0	0	10	8	7	Uva	

1/ Cifras preliminares.

2/ Incluye las variedades tangüis, hazera y pima.

Fuente: DIA Ica

Elaboración: BCRP - Sucursal Huancayo.



ANEXO 3

ICA: PRODUCCIÓN MINERA 1/

PRODUCTOS	2019				2020									PRODUCTOS
	SET	OCT	NOV	DIC	ENE	FEB	MAR	ABR	MAY	JUN	JUL	AGO	SET	
MINERÍA METÁLICA														MINERÍA METÁLICA
Hierro (TMF)	754 671	883 233	1 108 329	1 173 098	997 176	979 376	461 505	0	0	393 741	775 846	1 002 064	1 025 331	Hierro (TMF)
Zinc (TMF)	17 933	11 870	11 245	13 366	11 849	9 350	7 708	1 534	5 854	8 181	10 118	12 020	15 915	Zinc (TMF)
Cobre (TMF)	5 035	5 079	5 044	4 459	4 400	3 571	2 326	498	1 718	3 116	4 193	3 734	3 514	Cobre (TMF)
Plata (KGF)	11 944	12 238	9 880	10 871	7 936	9 035	6 760	1 681	5 191	8 429	9 541	10 575	11 587	Plata (KGF)
Plomo (TMF)	1 552	1 271	1 012	1 467	945	938	717	180	528	747	984	1 084	1 636	Plomo (TMF)
Oro (KGF)	33	39	23	23	26	16	12	0	36	39	11	28	16	Oro (KGF)

1/ Cifras preliminares

Fuente: MINEM.

Elaboración: BCRP - Sucursal Huancayo.



ANEXO 4

**ICA: PRODUCCIÓN MANUFACTURERA PRIMARIA
(Variación porcentual)**

Ramas de Actividad	2019				2020									Ramas de Actividad
	SET	OCT	NOV	DIC	ENE	FEB	MAR	ABR	MAY	JUN	JUL	AGO	SET	
Refinación de Metales	19,1	15,9	6,4	6,3	19,6	21,8	-10,6	-100,0	-5,4	-14,4	-1,4	-6,7	9,9	Refinación de Metales
Estaño	19,1	15,9	6,4	6,3	19,6	21,8	-10,6	-100,0	-5,4	-14,4	-1,4	-6,7	9,9	Estaño
Productos pesqueros	-	-	-90,8	-96,6	-100,0	-	-	-100,0	-76,1	-61,3	-	-	-	Productos pesqueros
Harina de Pescado	-	-	-90,7	-96,6	-100,0	-	-	-100,0	-75,1	-60,3	-	-	-	Harina de Pescado
Aceite de Pescado	-	-	-94,6	-96,5	-100,0	-	-	-100,0	-86,6	-75,9	-	-	-	Aceite de Pescado
Hidrocarburos Líquidos	-11,0	9,3	-4,4	-9,8	-6,2	1,1	-17,6	-1,9	-0,6	-0,9	-1,5	7,3	11,1	Hidrocarburos Líquidos
Glp	-16,9	23,7	-2,5	-10,5	-6,6	5,8	-13,4	2,6	3,8	-5,2	-12,1	12,4	10,0	Glp
Gasolina Natural (NAFTA)	-4,0	-7,1	-8,3	-10,0	-11,7	-3,4	-21,7	-5,0	-2,6	-1,7	-1,8	4,3	1,9	Gasolina Natural (NAFTA)
Destilados Medios	-8,1	17,9	8,5	-3,4	33,7	-2,3	-19,2	-13,0	-19,9	37,6	-	-7,6	77,0	Destilados Medios
TOTAL	-8,4	9,9	-16,9	-16,7	-5,3	2,8	-17,1	-10,7	-13,4	-11,9	-1,0	5,7	10,9	TOTAL

1/ Cifras preliminares

Fuente: MINEM y PRODUCE

Elaboración: BCRP - Sucursal Huancayo.



ANEXO 5

ICA: EXPORTACIONES POR GRUPO DE PRODUCTO 1/
(Millones de US\$ FOB)

TIPO	2019				2020 1/										TIPO
	SET	OCT	NOV	DIC	ENE	FEB	MAR	ABR	MAY	JUN	JUL	AGO	SET		
PRODUCTOS TRADICIONALES	171,1	201,9	198,9	222,2	173,7	202,0	134,8	72,0	54,7	97,9	188,7	138,5	54,2	PRODUCTOS TRADICIONALES	
Pesqueros	14,5	17,6	12,4	3,9	1,6	0,9	1,7	0,2	0,1	4,7	13,8	9,2	3,5	Pesqueros	
Agrícolas	0,0	0,0	0,0	0,0	0,0	0,0	0,0	0,0	0,0	0,0	0,0	0,0	0,2	Agrícolas	
Mineros	105,9	133,3	131,8	142,0	115,5	150,9	106,2	49,9	20,4	57,4	134,8	114,6	50,5	Mineros	
Petróleo crudo y derivados	50,8	51,0	54,7	76,4	56,6	50,1	26,8	21,9	34,1	35,9	40,0	14,6	0,0	Petróleo crudo y derivados	
PRODUCTOS NO TRADICIONALES	104,9	93,9	107,4	184,1	293,5	170,3	96,7	72,8	82,3	88,1	122,6	139,3	120,8	PRODUCTOS NO TRADICIONALES	
Agropecuarios	73,4	70,6	77,6	153,5	262,0	133,2	74,6	65,5	71,2	67,0	98,8	98,6	91,3	Agropecuarios	
Maderas y papeles, y sus manufacturas	1,4	1,2	1,5	1,4	1,4	1,2	1,4	1,7	1,2	1,0	1,2	1,5	1,3	Maderas y papeles, y sus manufacturas	
Metal - mecánico	0,1	0,0	0,1	0,0	0,0	4,2	0,0	0,0	0,0	0,1	0,0	0,0	0,0	Metal - mecánico	
Minería no metálica	0,8	0,2	0,0	0,8	1,5	1,4	0,1	0,2	0,0	0,1	0,3	0,0	0,0	Minería no metálica	
Pesqueros	7,5	8,3	8,9	5,8	5,9	8,2	8,9	3,4	3,3	4,8	5,8	8,2	10,0	Pesqueros	
Químicos	0,2	0,1	0,1	0,2	0,3	0,4	0,1	0,0	0,2	0,1	0,1	0,0	0,5	Químicos	
Sidero - metalúrgico	8,7	7,6	7,1	12,9	12,1	10,7	6,5	1,5	2,6	8,2	3,5	20,5	7,0	Sidero - metalúrgico	
Textiles	12,8	5,9	12,0	9,4	10,3	11,1	5,1	0,6	3,8	6,7	13,0	10,4	10,7	Textiles	
Resto	0,0	0,0	0,0	0,0	0,0	0,0	0,0	0,0	0,0	0,0	0,0	0,0	0,0	Resto	
OTROS	0,0	0,0	0,0	0,0	0,0	0,0	0,0	0,0	0,0	0,0	0,0	0,0	0,0	OTROS	
TOTAL EXPORTACIONES	276,0	295,8	306,2	406,4	467,2	372,4	231,5	144,9	136,9	186,0	311,2	277,7	175,0	TOTAL EXPORTACIONES	

1/ Cifras Preliminares.

Fuente: SUNAT.

Elaboración: BCRP - Sucursal Huancayo.



ANEXO 6

ICA: IMPORTACIONES POR EL PUERTO DE PISCO 1/
(Millones de US\$ FOB)

TIPO	2019				2020 1/										TIPO
	SET	OCT	NOV	DIC	ENE	FEB	MAR	ABR	MAY	JUN	JUL	AGO	SET		
I. BIENES DE CONSUMO	0,1	0,0	0,0	0,3	0,2	0,2	0,1	0,1	0,0	0,0	0,0	1,5	0,3	I. BIENES DE CONSUMO	
Bienes de consumo no duradero	0,1	0,0	0,0	0,3	0,2	0,2	0,1	0,0	0,0	0,0	0,0	1,5	0,3	Bienes de consumo no duradero	
Bienes de consumo duradero	0,0	0,0	0,0	0,0	0,0	0,0	0,0	0,1	0,0	0,0	0,0	0,0	0,0	Bienes de consumo duradero	
II. MATERIAS PRIMAS Y PROD. INTERMEDIOS	15,2	55,7	33,0	24,2	19,4	18,6	37,3	32,0	30,3	7,1	24,8	19,3	4,1	II. MATERIAS PRIMAS Y PROD. INTERMEDIOS	
Combustibles, lubricantes y prod. conexos	1,2	36,8	2,8	9,5	5,1	0,0	3,1	0,0	2,7	0,0	14,9	3,0	0,0	Combustibles, lubricantes y prod. conexos	
MP y prod. intermedios para la agricultura	0,0	3,8	3,1	2,3	1,2	2,7	1,0	2,1	3,1	1,1	5,6	1,7	1,0	MP y prod. intermedios para la agricultura	
MP y prod. intermedios para la industria	13,9	15,1	27,2	12,4	13,1	15,9	33,2	29,9	24,6	6,0	4,4	14,6	3,2	MP y prod. intermedios para la industria	
III. BIENES DE CAPITAL Y MATERIALES DE CONST.	0,0	9,6	7,4	0,5	6,9	1,4	0,0	1,3	0,0	0,0	0,0	0,0	4,3	III. BIENES DE CAPITAL Y MATERIALES DE CONST.	
Materiales de construcción	0,0	1,4	0,0	0,0	0,0	0,0	0,0	1,3	0,0	0,0	0,0	0,0	0,0	Materiales de construcción	
Bienes de capital para la agricultura	0,0	0,0	0,0	0,0	0,0	0,0	0,0	0,0	0,0	0,0	0,0	0,0	0,0	Bienes de capital para la agricultura	
Bienes de capital para la industria	0,0	5,7	5,1	0,5	4,8	1,0	0,0	0,0	0,0	0,0	0,0	0,0	0,0	Bienes de capital para la industria	
Equipos de transporte	0,0	2,5	2,3	0,0	2,1	0,4	0,0	0,0	0,0	0,0	0,0	0,0	4,3	Equipos de transporte	
TOTAL	15,3	65,3	40,5	25,0	26,5	20,2	37,4	33,3	30,3	7,1	24,8	20,8	8,8	TOTAL EXPORTACIONES	

1/ Cifras Preliminares.

Fuente: SUNAT.

Elaboración: BCRP - Sucursal Huancayo.



ANEXO 7

**ICA: INGRESOS CORRIENTES DEL GOBIERNO CENTRAL
(Millones de soles)**

	2019				2020										
	SET	OCT	NOV	DIC	ENE	FEB	MAR	ABR	MAY	JUN	JUL	AGO	SET		
I. INGRESOS TRIBUTARIOS	105,3	148,0	84,6	118,8	93,0	79,3	73,3	102,6	71,9	57,7	85,6	65,0	62,3	I. INGRESOS TRIBUTARIOS	
1) Impuesto a la Renta	33,7	27,6	33,1	29,1	40,6	30,9	27,0	52,2	19,5	15,1	21,4	24,4	24,0	1) Impuesto a la Renta	
Personas Naturales	13,5	9,1	10,7	9,5	12,5	9,3	8,1	10,9	14,7	5,9	7,3	8,8	8,8	Personas Naturales	
Personas Jurídicas	20,0	18,2	20,1	19,5	27,5	21,4	17,1	4,5	4,0	6,8	9,9	11,1	14,3	Personas Jurídicas	
Regularización	0,2	0,2	2,3	0,1	0,5	0,2	1,8	36,8	0,9	2,4	4,1	4,5	0,9	Regularización	
2) Impuesto a las Importaciones	0,0	0,0	0,0	0,0	0,0	0,0	0,0	0,0	0,0	0,0	0,0	0,1	0,0	2) Impuesto a las Importaciones	
3) Impuesto General a las Ventas (IGV)	58,2	86,0	41,0	74,0	44,4	45,0	40,7	45,2	39,9	38,1	39,2	31,8	31,8	3) Impuesto General a las Ventas (IGV)	
Operaciones Internas	33,0	34,4	26,5	39,8	31,1	33,0	25,1	19,9	15,8	18,4	22,1	24,5	27,7	Operaciones Internas	
Operaciones Externas	25,2	51,6	14,5	34,2	13,3	12,0	15,7	25,3	24,2	19,7	17,0	7,2	4,1	Operaciones Externas	
4) Impuesto Selectivo al Consumo (ISC)	5,3	25,0	2,9	7,4	4,4	0,5	3,5	0,1	8,7	0,6	20,3	4,1	0,5	4) Impuesto Selectivo al Consumo (ISC)	
5) Otros Ingresos Tributarios	8,1	9,3	7,5	8,3	3,5	2,9	2,1	5,1	3,7	3,9	4,8	4,6	6,0	5) Otros Ingresos Tributarios	
II. INGRESOS NO TRIBUTARIOS	3,0	2,5	3,1	3,9	2,3	3,1	0,3	0,1	0,1	0,1	1,7	2,6	1,2	II. INGRESOS NO TRIBUTARIOS	
TOTAL INGRESOS (I+II)	108,3	150,4	87,6	122,7	95,2	82,4	73,5	102,7	71,9	57,8	87,4	67,6	63,5	TOTAL INGRESOS (I+II)	

Fuente: SUNAT

Elaboración: BCRP - Sucursal Huancayo.



ANEXO 8

ICA: EJECUCIÓN DEL PRESUPUESTO DE GASTOS DEL GOBIERNO NACIONAL 1/
(Millones de soles)

	2019				2020									
	SET	OCT	NOV	DIC	ENE	FEB	MAR	ABR	MAY	JUN	JUL	AGO	SET	
GASTOS NO FINANCIEROS	80,5	137,6	117,4	136,8	63,6	106,5	88,6	106,8	86,1	69,0	105,4	128,6	112,6	GASTOS NO FINANCIEROS
a. GASTOS CORRIENTES	68,2	65,7	76,5	113,7	56,5	63,7	83,0	103,5	85,0	56,9	97,2	120,5	68,8	a. GASTOS CORRIENTES
1. Personal y obligaciones sociales	26,1	26,9	28,7	33,4	25,8	23,6	23,5	23,2	25,1	22,6	29,3	23,8	23,7	1. Personal y obligaciones sociales
2. Pensiones y prestaciones sociales	19,9	19,9	29,5	44,9	20,4	21,0	20,2	19,0	18,2	18,4	40,3	17,9	19,1	2. Pensiones y prestaciones sociales
3. Bienes y servicios	15,7	14,3	12,4	26,7	9,8	13,1	10,4	11,4	10,0	12,0	11,5	18,2	16,0	3. Bienes y servicios
4. Donaciones y transferencias 2/	1,3	0,0	0,8	0,1	0,0	0,0	0,0	13,9	0,0	0,0	8,4	0,2	4,8	4. Donaciones y transferencias 2/
5. Otros gastos	5,2	4,6	5,1	8,6	0,5	6,0	28,9	35,9	31,7	3,9	7,7	60,4	5,2	5. Otros gastos
b. GASTOS DE CAPITAL	12,4	71,8	40,9	23,0	7,1	42,8	5,5	3,4	1,1	12,1	8,2	8,1	43,8	b. GASTOS DE CAPITAL
1. Adquisición de activos no financieros	12,0	70,3	40,9	23,0	7,1	42,8	5,5	3,4	1,1	12,1	8,2	6,3	37,0	1. Adquisición de activos no financieros
2. Donaciones y transferencias 2/	0,0	0,0	0,0	0,0	0,0	0,0	0,0	0,0	0,0	0,0	0,0	0,0	6,8	2. Donaciones y transferencias 2/
3. Otros gastos de capital	0,3	1,6	0,0	0,0	0,0	0,0	0,0	0,0	0,0	0,0	0,0	1,8	0,0	3. Otros gastos de capital

1/ Información actualizada al 30 de setiembre de 2020

2/ Neto de transferencias intergubernamentales.

Fuente: MEF

Elaboración: BCRP - Sucursal Huancayo.



ANEXO 9

ICA: EJECUCIÓN DEL PRESUPUESTO DE GASTOS DEL GOBIERNO REGIONAL 1/
(Millones de soles)

	2019				2020									
	SET	OCT	NOV	DIC	ENE	FEB	MAR	ABR	MAY	JUN	JUL	AGO	SET	
GASTOS NO FINANCIEROS	82,5	104,0	110,5	149,0	74,2	87,2	78,8	77,1	78,3	80,5	90,0	92,1	112,8	GASTOS NO FINANCIEROS
a. GASTOS CORRIENTES	78,0	76,2	82,8	122,0	72,8	80,9	75,5	75,5	75,9	78,2	86,5	81,3	92,1	a. GASTOS CORRIENTES
1. Personal y obligaciones sociales	51,6	50,6	56,8	73,1	56,3	51,5	52,0	55,0	54,0	53,7	59,7	55,5	54,3	1. Personal y obligaciones sociales
2. Pensiones y prestaciones sociales	8,7	8,2	8,1	11,0	10,3	8,0	7,8	8,0	7,8	7,8	10,0	8,2	8,0	2. Pensiones y prestaciones sociales
3. Bienes y servicios	17,5	17,3	17,9	28,2	6,2	10,2	15,2	12,4	14,0	16,7	16,7	17,5	19,0	3. Bienes y servicios
4. Donaciones y transferencias	0,1	0,0	0,0	0,0	0,0	0,0	0,0	0,0	0,0	0,0	0,0	0,0	0,1	4. Donaciones y transferencias
5. Otros gastos	0,0	0,0	0,0	9,7	0,1	11,2	0,4	0,0	0,0	0,1	0,1	0,1	10,7	5. Otros gastos
b. GASTOS DE CAPITAL	4,5	27,8	27,7	27,0	1,3	6,3	3,3	1,6	2,4	2,3	3,5	10,9	20,7	b. GASTOS DE CAPITAL
1. Adquisición de activos no financieros	4,5	27,8	27,7	27,0	1,3	6,3	3,3	1,6	2,4	2,3	3,5	10,9	20,7	1. Adquisición de activos no financieros
2. Donaciones y transferencias	0,0	0,0	0,0	0,0	0,0	0,0	0,0	0,0	0,0	0,0	0,0	0,0	0,0	2. Donaciones y transferencias
3. Otros gastos de capital	0,0	0,0	0,0	0,0	0,0	0,0	0,0	0,0	0,0	0,0	0,0	0,0	0,0	3. Otros gastos de capital

1/ Información actualizada al 30 de setiembre de 2020

Fuente: MEF

Elaboración: BCRP - Sucursal Huancayo.



ANEXO 10

**ICA: EJECUCIÓN DEL PRESUPUESTO DE GASTOS DE LOS GOBIERNOS LOCALES 1/
(Millones de soles)**

	2019				2020									
	SET	OCT	NOV	DIC	ENE	FEB	MAR	ABR	MAY	JUN	JUL	AGO	SET	
GASTOS NO FINANCIEROS	41,8	40,7	41,0	68,8	36,7	36,2	39,7	21,1	12,8	28,3	25,7	50,3	64,6	GASTOS NO FINANCIEROS
a. GASTOS CORRIENTES	23,4	25,3	24,3	34,8	20,9	21,8	28,0	18,4	18,5	17,8	28,0	24,3	28,2	a. GASTOS CORRIENTES
1. Personal y obligaciones sociales	6,3	7,7	6,8	9,4	10,3	6,5	10,1	6,5	6,8	6,2	11,7	5,1	7,6	1. Personal y obligaciones sociales
2. Pensiones y prestaciones sociales	0,9	1,5	1,2	3,0	0,6	0,7	0,5	0,5	0,7	0,8	2,1	1,7	1,7	2. Pensiones y prestaciones sociales
3. Bienes y servicios	15,6	15,5	15,9	21,5	9,5	14,0	17,0	11,2	10,8	10,6	14,0	17,1	18,6	3. Bienes y servicios
4. Donaciones y transferencias	0,1	0,1	0,1	0,2	0,3	0,2	0,2	0,1	0,1	0,1	0,2	0,2	0,1	4. Donaciones y transferencias
5. Otros gastos	0,4	0,5	0,3	0,7	0,2	0,5	0,3	0,1	0,1	0,1	0,1	0,2	0,2	5. Otros gastos
b. GASTOS DE CAPITAL	18,4	15,3	16,7	34,0	15,8	14,3	11,7	2,7	-5,7	10,5	-2,4	26,0	36,3	b. GASTOS DE CAPITAL
1. Adquisición de activos no financieros	18,4	15,3	16,7	34,0	15,8	14,3	11,7	2,7	-5,7	10,5	-2,4	26,0	36,3	1. Adquisición de activos no financieros
2. Donaciones y transferencias	0,0	0,0	0,0	0,0	0,0	0,0	0,0	0,0	0,0	0,0	0,0	0,0	0,0	2. Donaciones y transferencias
3. Otros gastos de capital	0,0	0,0	0,0	0,0	0,0	0,0	0,0	0,0	0,0	0,0	0,0	0,0	0,0	3. Otros gastos de capital

1/ Información actualizada al 30 de setiembre de 2020

Fuente: MEF

Elaboración: BCRP - Sucursal Huancayo.



ANEXO 11

ICA: MOROSIDAD 1/
(En porcentajes)

	2019					2020								
	AGO	SET	OCT	NOV	DIC	ENE	FEB	MAR	ABR	MAY	JUN	JUL	AGO	
I. BANCA MÚLTIPLE	4,9	5,1	5,0	4,8	5,0	5,0	4,9	4,9	5,2	4,4	4,5	4,5	4,5	I. BANCA MÚLTIPLE
II. INST. NO BANCARIAS														II. INST. NO BANCARIAS
Empresas Financieras	5,3	5,5	5,5	5,3	4,2	4,3	4,1	3,9	4,2	4,3	4,6	4,7	5,9	Empresas Financieras
Cajas Municipales	5,0	4,9	4,7	4,6	4,3	4,6	4,6	4,5	4,7	4,7	5,5	4,8	4,5	Cajas Municipales
Cajas Rurales	4,1	3,8	3,8	3,7	4,5	4,8	3,8	3,7	3,6	3,7	3,9	4,0	4,7	Cajas Rurales
Edpymes	8,2	8,9	9,4	6,5	6,2	6,2	7,9	7,6	7,8	8,0	12,2	13,1	13,8	Edpymes
III. ENTIDADES ESTATALES														III. ENTIDADES ESTATALES
Banco de la Nación 2/	1,4	1,5	1,5	1,6	1,6	1,6	1,6	1,6	1,7	1,9	1,9	2,0	2,0	Banco de la Nación 2/
Agrobanco 3/	66,7	61,1	61,7	61,7	59,5	58,9	59,3	60,2	60,4	60,7	60,7	67,9	76,1	Agrobanco 3/
Total	4,9	5,1	5,0	4,8	4,8	4,9	4,8	4,7	5,0	4,5	4,7	4,6	4,6	Total

1/ Cifras preliminares.

2/ Sólo considera los créditos de consumo e hipotecario

3/ No considera los créditos a las demás empresas del sector.

Fuente: SBS y AFP

Elaboración: BCRP - Sucursal Huancayo.