

**BANCO CENTRAL DE RESERVA DEL PERÚ**  
SUCURSAL HUANCAYO



**ICA: Síntesis de Actividad Económica**  
**Agosto 2020<sup>1</sup>**

**Departamento de Estudios Económicos**

---

<sup>1</sup> En el presente informe participaron Francisco Callupe Casaño y Sergio Carrasco Mamani.

## ÍNDICE

*Página*

<b>RESUMEN EJECUTIVO</b> .....	<b>3</b>
<b>I. ACTIVIDAD PRODUCTIVA</b> .....	<b>4</b>
1. Actividad primaria.....	4
1.1 Sector agropecuario.....	4
1.2 Sector pesca.....	5
1.3 Sector minería.....	7
2. Otros indicadores sectoriales.....	8
2.1 Subsector manufactura primaria.....	8
2.2 Arribos a los establecimientos de hospedaje.....	9
<b>II. SECTOR EXTERNO</b> .....	<b>9</b>
1. Exportaciones.....	9
<b>III. CRÉDITO Y DEPÓSITOS</b> .....	<b>10</b>
1. Créditos.....	10
2. Depósitos.....	12
<b>IV. EJECUCIÓN DEL PRESUPUESTO DE GASTOS DEL GOBIERNO GENERAL</b> .....	<b>14</b>
1. Ejecución del presupuesto de Gastos Corrientes.....	14
2. Ejecución del presupuesto de Inversiones.....	14
<b>V. ANEXOS</b> .....	<b>16</b>



## RESUMEN EJECUTIVO

### Principales hechos de importancia

- En agosto, en cuanto a la actividad primaria, se observaron resultados negativos debido a la contracción de la actividad agropecuaria (-12,0 por ciento), minera (-1,9 por ciento) y pesquera (-33,4 por ciento). Entre enero y agosto, el sector agropecuario se expandió en 0,1 por ciento, mientras que la minería disminuyó en 29,9 por ciento, en tanto que el sector pesquero se contrajo en 43,9 por ciento.
- En cuanto a los otros indicadores de actividad económica en la región, se observó una expansión a nivel de la producción manufacturera primaria (5,7 por ciento) y del crédito total (14,4 por ciento), pero una disminución de inversión pública (-39,7 por ciento).

### Actividad primaria

- El **sector agropecuario** disminuyó 12,0 por ciento en agosto respecto a similar mes del año previo, por la menor producción agrícola (-21,1 por ciento) explicado principalmente por la menor producción de maíz amarillo duro (-80,2 por ciento) y papa (-9,1 por ciento).
- La **actividad pesquera** se contrajo en 33,4 por ciento en agosto, debido a la menor captura para consumo humano directo (-33,4 por ciento).
- La **actividad minera** fue menor en 1,9 por ciento en agosto, debido principalmente a la menor producción de zinc (-6,9 por ciento) y cobre (-25,1 por ciento), no obstante, se recuperó la producción de hierro (12,2 por ciento).

### Otros indicadores de actividad económica

- El **crédito directo total** en la región (S/ 5 695 millones) creció en 14,4 por ciento en agosto con relación a similar mes del año pasado, impulsado por el crecimiento de los créditos a empresas (29,5 por ciento).
- Por su parte, la **inversión pública** fue menor en 39,7 por ciento en agosto de 2020 por la disminución en la ejecución a nivel del Gobierno Nacional (-87,2 por ciento), pero contrarrestado por la recuperación en la inversión del Gobierno Regional (27,5 por ciento) y de los municipios (82,6 por ciento).

**CUADRO N° 1**  
**ICA: OTROS INDICADORES DE ACTIVIDAD ECONÓMICA**  
(Variación % respecto a similar mes del año anterior)

	Mar.20	Abr.20	May.20	Jun.20	Jul.20	Ago.20
Producción industrial primaria 1/	↓-17,1	↓-10,7	↓-13,4	↓-11,9	↓-1,0	↑5,7
Arribos a los establec. de hospedaje	↓-85,1	n.d.	n.d.	n.d.	n.d.	n.d.
Crédito total 2/	↑4,9	↑1,3	↑6,8	↑10,1	↑12,4	↑14,4
Crédito de consumo 2/	↑8,4	↑5,3	↑1,8	↓-2,0	↓-4,4	↓-6,2
Crédito hipotecario 2/	↑5,4	↑4,6	↑4,6	↑2,9	↑2,0	↓0,0
Inversión pública 2/	↓-58,5	↓-90,6	↓-105,2	↓-80,2	↓-79,7	↓-39,7

1/ En términos reales.

2/ En términos nominales.

Fuentes: BCRP - Sucursal Huancayo, MINEM, PRODUCE, SBS y MEF.



## I. ACTIVIDAD PRODUCTIVA

### 1. Actividad primaria

#### 1.1 Sector agropecuario

- La actividad agropecuaria disminuyó 12,0 por ciento en agosto, por la menor producción agrícola (-21,1 por ciento) aunque contrarrestado parcialmente por la mayor producción pecuaria (1,5 por ciento). Entre enero y agosto, el sector registró un crecimiento interanual de 0,1 por ciento, sustentado en la expansión de la parte pecuaria (3,0 por ciento).

**CUADRO N° 2**  
**ICA: SECTOR AGROPECUARIO 1/**  
(Toneladas)

Subsectores	Estructura Porcentual 2018 2/	Agosto			Enero - Agosto					
		2019	2020	Var.%	Contribución al crecimiento 3/		2019	2020	Var.%	Contribución al crecimiento 3/
<b>PRODUCCIÓN AGRÍCOLA</b>	<b>63.9</b>			<b>-21.1</b>	<b>-12.6</b>				<b>-1.6</b>	<b>-1.0</b>
Orientado al mercado externo										
<b>Mdo. externo agroindustria 2/</b>	<b>57.7</b>			<b>-22.9</b>	<b>-9.4</b>				<b>0.8</b>	<b>0.4</b>
Espárrago	19,7	12 393	12 661	2,2	0,3	111 439	116 413	4,5	0,7	
Uva	12,8	0	46	-	0,0	182 739	212 982	16,5	2,1	
Algodón 1/	2,6	0	10	-	0,0	31 498	10 552	-66,5	-2,6	
Tomate	3,3	3 934	3 239	-17,7	-0,2	54 873	53 971	-1,6	0,0	
Maíz amarillo duro	4,6	32 780	6 497	-80,2	-7,1	153 620	109 844	-28,5	-1,4	
Cebolla cabeza amarilla	2,0	16 516	10 441	-36,8	-1,4	56 739	50 236	-11,5	-0,2	
Páprika	0,6	160	0	-100,0	-0,4	1 619	1 197	-26,0	-0,1	
Mandarina	4,2	21 667	21 562	-0,5	0,0	159 098	173 476	9,0	0,5	
Palto	2,6	4 552	4 745	4,2	0,1	71 566	80 139	12,0	0,5	
Alcachofa	2,1	766	280	-63,4	-0,3	1 741	402	-76,9	-0,1	
Pallar grano seco	0,3	33	173	424,5	0,2	267	311	16,5	0,0	
Tangelo	1,0	10 084	7 209	-28,5	-0,6	36 143	28 020	-22,5	-0,2	
Pecano	0,6	4	17	332,5	0,0	3 440	4 072	18,4	0,2	
<b>Orientado al mercado interno :</b>	<b>6.2</b>			<b>-17.2</b>	<b>-3.2</b>				<b>-19.7</b>	<b>-1.5</b>
Papa	1,8	54 165	49 250	-9,1	-0,9	82 323	69 534	-15,5	-0,3	
Zapallo	0,6	17 382	2 337	-86,6	-2,6	37 501	10 862	-71,0	-0,5	
Alfalfa	0,5	10 857	11 311	4,2	0,0	89 402	87 835	-1,8	0,0	
Maíz choclo	0,4	1 450	2 148	48,1	0,2	2 364	3 123	32,1	0,0	
Camote	0,7	1 849	1 602	-13,4	0,0	29 087	17 322	-40,4	-0,2	
<b>PRODUCCIÓN PECUARIA</b>	<b>36.1</b>			<b>1.5</b>	<b>0.6</b>				<b>3.0</b>	<b>1.1</b>
Huevo	19,3	15 989	16 399	2,6	0,5	131 875	133 869	1,5	0,3	
Carne de ave 4/	12,7	7 950	7 768	-2,3	-0,3	63 242	65 063	2,9	0,4	
<b>SECTOR AGROPECUARIO 1/</b>	<b>100,0</b>			<b>-12,0</b>	<b>-12,0</b>				<b>0,1</b>	<b>0,1</b>

1/ Cifras preliminares.

2/ A precios de 2007

3/ En base a la estructura de similar periodo de 2018.

4/ Peso neto.

Fuente: MINAGRI

Elaboración: BCRP - Sucursal Huancayo.

- La disminución del subsector agrícola en agosto (-21,1 por ciento), obedeció a la menor producción orientada al mercado externo (-22,9 por ciento), principalmente por la menor producción de maíz amarillo duro (-80,2 por ciento) por efecto de un desfase en las siembras. De otro lado, también disminuyó la producción de cultivos para el mercado interno (-17,2 por ciento), como papa (-9,1 por ciento), por efecto del aplazamiento en las cosechas por expectativas de recuperación del precio en chacra. En el acumulado de enero – agosto, el subsector disminuyó en 1,6 por ciento, por la menor producción de cultivos orientados al mercado interno (-11,9 por ciento) como papa (-15,5 por ciento) y zapallo (-71,0 por ciento); mientras que aumentó la producción de cultivos para el mercado externo y agroindustria (0,8 por ciento) como uva (16,5 por ciento), palta (12,0 por ciento) y mandarina (9,0 por ciento).



- Respecto al subsector pecuario, el incremento de 3,0 por ciento en agosto, se sustentó en la mayor producción de huevo (2,6 por ciento). Asimismo, entre enero – agosto, la parte pecuaria se expandió en 3,0 por ciento, por el incremento en la producción de huevo (1,5 por ciento) y de carne de ave (2,9 por ciento). En cuanto a la participación en el VBP del subsector, en lo que va del año, lideró la producción de carne de ave (37,2 por ciento) y huevo (51,5 por ciento), por la actividad avícola intensiva de las granjas asentadas particularmente en la provincia de Chincha.
- En cuanto a las siembras, en el primer mes de la campaña agrícola 2020 – 2021, se instalaron 1,8 mil hectáreas, nivel menor en 37,8 por ciento respecto a similar lapso de la campaña pasada. Del total, el 70,2 por ciento correspondió a cultivos transitorios, mientras que el resto fueron de cultivos permanentes. En cuanto a los transitorios, la disminución de 49,6 por ciento, obedeció a las menores siembras de algodón (-52,7 por ciento) y maíz amarillo duro (-63,2 por ciento). De otro lado, se observó un incremento en las instalaciones de cultivos permanentes (37,6 por ciento), principalmente por la renovación de plantaciones antiguas de espárrago.

**CUADRO N° 3**  
**ICA: SUPERFICIE SEMBRADA 1/**  
(Hectáreas)

	Campaña agrícola 2/		Variación	
	2019/2020	2020/2021	Absoluta	Porcentual
<b>CULTIVOS TRANSITORIOS</b>	<b>2 440</b>	<b>1 231</b>	<b>-1 209</b>	<b>-49,6</b>
Alcachofa	0	0	0	-
Algodón 3/	525	249	-277	-52,7
Camote	59	28	-31	-52,5
Cebolla 4/	164	196	33	19,9
Maíz amarillo duro	1 189	438	-752	-63,2
Pallar grano seco	16	14	-2	-12,5
Papa	1	6	5	500,0
Páprika	31	34	3	9,7
Tomate	163	127	-36	-22,1
Zapallo	38	19	-20	-51,3
Otros	255	121	-133	-52,4
<b>CULTIVOS PERMANENTES</b>	<b>381</b>	<b>524</b>	<b>143</b>	<b>37,6</b>
Espárrago	20	55	35	175,0
Granada	0	0	0	0,0
Mandarina	10	0	-10	-100,0
Palta	27	35	8	29,6
Uva	4	8	4	100,0
Otros	320	426	106	33,2
<b>Total</b>	<b>2 821</b>	<b>1 754</b>	<b>-1 066</b>	<b>-37,8</b>

1/ Cifras preliminares.

2/ Corresponde al periodo de agosto

3/ Incluye las variedades tanguis, hazera y pima.

4/ Incluye las variedades roja, amarilla y china.

Fuente: DIA - Ica

Elaboración: BCRP - Sucursal Huancayo.

## 1.2 Sector pesca

- La actividad pesquera disminuyó 33,4 por ciento en agosto respecto a similar mes del año previo, por la contracción de la pesca para consumo humano directo (-33,4 por ciento) ante la menor captura de especies para congelado (-39,9 por ciento), contrarrestado parcialmente por la expansión en la captura de especies para enlatado (97,9 por ciento).

- En el periodo acumulado de enero a agosto, la producción del sector disminuyó en 43,9 por ciento, principalmente por la menor captura de anchoveta para la industria (-67,9 por ciento) por efecto de menor presencia de esta especie en la zona centro.

**CUADRO N° 4**  
**ICA: SECTOR PESCA 1/**  
(En toneladas)

Destino	Agosto			Enero - Agosto		
	2019	2020	Var. %2/	2019	2020	Var. %2/
<b>Consumo Humano Directo</b>			<b>- 33,4</b>			<b>- 12,2</b>
Enlatado	219	434	97,9	4 680	2 953	- 36,9
Congelado	2 999	1 801	- 39,9	30 161	27 274	- 9,6
<b>Consumo Humano Indirecto</b>			<b>-</b>			<b>- 67,9</b>
Anchoveta	0	0	-	366 644	117 648	- 67,9
<b>SECTOR PESCA 2/</b>			<b>- 33,4</b>			<b>- 43,9</b>

1/ Cifras preliminares.

2/ A precios de 2007.

Fuente: PRODUCE

Elaboración: BCRP - Sucursal Huancayo.

- El precio promedio de la harina de pescado en agosto fue de US\$ 1 468 por tonelada, nivel inferior en 0,7 por ciento respecto al mes previo; y en 6,8 por ciento con relación a similar mes de 2019.

**GRÁFICO N° 1**  
**COTIZACIÓN INTERNACIONAL DE LA HARINA DE PESCADO**  
(Hamburgo – US\$/Tm)

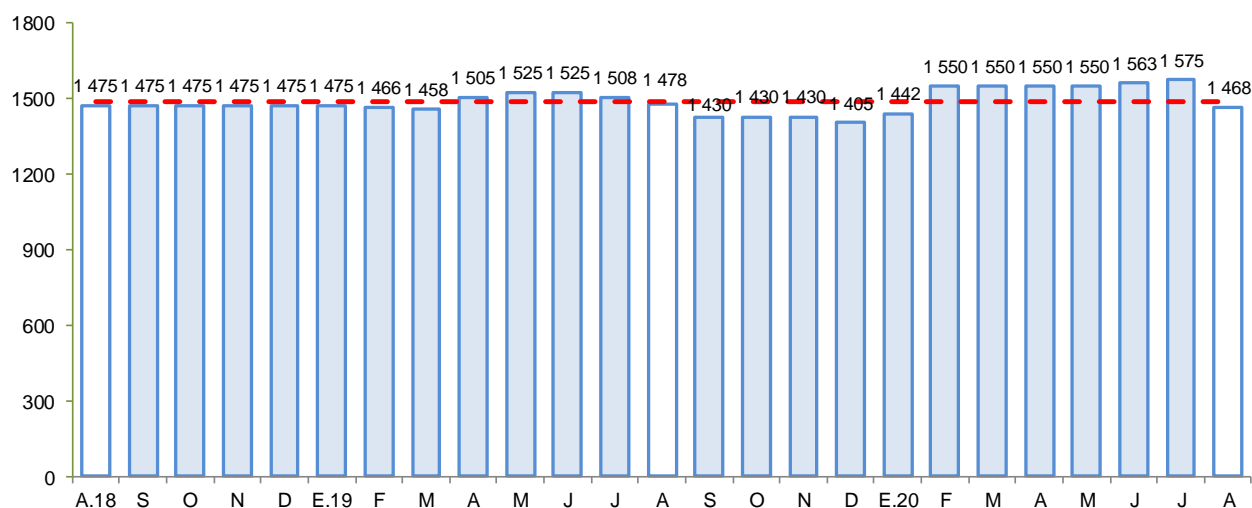

Fuente: Bloomberg.

Elaboración: BCRP - Sucursal Huancayo.

### 1.3 Sector minería

- La producción minera en agosto disminuyó 1,9 por ciento, por la menor producción de zinc (-6,9 por ciento), cobre (-25,1 por ciento) y plomo (-16,9 por ciento), no obstante, la recuperación de la producción de hierro (12,2 por ciento) por parte de la empresa Shougang Hierro Perú.

- Entre enero y agosto de 2020, el sector disminuyó 29,9 por ciento, por la menor producción de hierro (-25,7 por ciento), zinc (-32,4 por ciento) y cobre (-36,5 por ciento), debido a la contracción de la producción desde el inicio del estado de emergencia.
- En términos de participación en el Valor Bruto de Producción (VBP) minero, en lo que va del año, destacó hierro con 46,8 por ciento, seguido de zinc (24,7 por ciento) y cobre (22,1 por ciento).

**CUADRO N° 5**  
**ICA: SECTOR MINERÍA 1/**  
(Variación % real respecto a similar periodo del año anterior)

Mineral	Estructura Porcentual 2018 2/	Agosto				Enero - Agosto			
		2019	2020	Var.%	Contribución 3/	2019	2020	Var.%	Contribución 3/
Hierro (TMF)	44,5	892 834	1 002 064	12,2	5,7	6 200 676	4 609 709	-25,7	-11,3
Zinc (TMF)	23,5	12 905	12 020	- 6,9	-1,7	98 538	66 616	-32,4	-8,3
Cobre (TMF)	25,8	4 986	3 734	- 25,1	-6,0	37 079	23 557	-36,5	-8,9
Plata (Onzas troy)	3,7	314 771	340 004	8,0	0,3	2 458 703	1 901 696	-22,7	-0,8
Plomo (TMF)	2,1	1 305	1 084	- 16,9	-0,3	9 144	6 121	-33,1	-0,6
Oro (Onzas troy)	0,3	581	908	56,4	0,2	4 835	5 426	12,2	0,0
<b>SECTOR MINERÍA 2/</b>	<b>100,0</b>			<b>-1,9</b>	<b>-1,9</b>			<b>-29,9</b>	<b>-29,9</b>

1/ Cifras preliminares.

2/ A precios de 2007.

3/ En base a la estructura porcentual de similar periodo de 2018.

Fuente: MINEM.

Elaboración: BCRP - Sucursal Huancayo.

**GRÁFICO N° 2**  
**ICA: CRECIMIENTO DE LA PRODUCCIÓN MINERA**  
(Variación % real respecto a similar mes del año anterior)

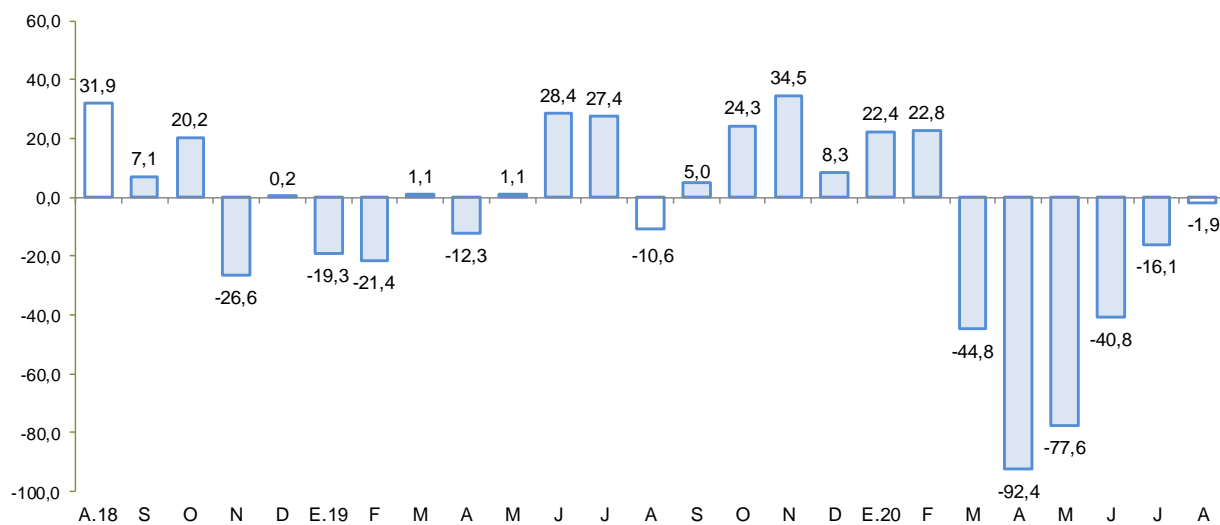

Fuente: MINEM.

Elaboración: BCRP - Sucursal Huancayo.

## 2. Otros indicadores sectoriales

### 2.1 Subsector manufactura primaria

- El procesamiento primario de recursos, aumentó 5,7 por ciento en agosto de 2020, por la mayor producción de hidrocarburos líquidos (7,3 por ciento), lo que contrarrestó a la disminución de metales refinados (-6,7 por ciento).

- En el acumulado enero – agosto, el subsector se contrajo en 6,6 por ciento, por la menor producción de hidrocarburos líquidos (-2,6 por ciento), metales refinados (-7,7 por ciento) y productos pesqueros (-69,6 por ciento).

**CUADRO N° 6**  
**ICA: SUBSECTOR MANUFACTURA PRIMARIA 1/**  
 (Variación % real respecto a similar periodo del año anterior)

Ramas de Actividad	Estructura porcentual 2018	Agosto		Enero - Agosto	
		Var. %	Contribución	Var. %	Contribución
<b>Refinación de Metales</b>	<b>8,8</b>	<b>-6,7</b>	<b>-0,8</b>	<b>-7,7</b>	<b>-0,7</b>
Estaño refinado	8,8	-6,7	-0,8	-7,7	-0,7
<b>Productos pesqueros</b>	<b>6,3</b>	<b>-</b>	<b>0,0</b>	<b>-69,6</b>	<b>-3,6</b>
Harina de pescado	5,8	-	0,0	-68,6	-3,3
Aceite de pescado	0,6	-	0,0	-82,2	-0,3
<b>Hidrocarburos líquidos</b>	<b>84,9</b>	<b>7,3</b>	<b>6,5</b>	<b>-2,6</b>	<b>-2,3</b>
Glp	41,0	12,4	5,3	-2,2	-0,9
Gasolina	37,9	4,3	1,7	-5,6	-2,1
Diesel y fuel oil	5,9	-7,6	-0,5	16,0	0,8
<b>Manufactura Primaria</b>	<b>100,0</b>	<b>5,7</b>	<b>5,7</b>	<b>-6,6</b>	<b>-6,6</b>

1/ Cifras preliminares.

Fuente: MINEM y PRODUCE

Elaboración: BCRP - Sucursal Huancayo.

**GRÁFICO N° 3**  
**ICA: EVOLUCIÓN DE LA PRODUCCIÓN MANUFACTURERA PRIMARIA**  
 (Variación % real respecto a similar mes del año anterior)

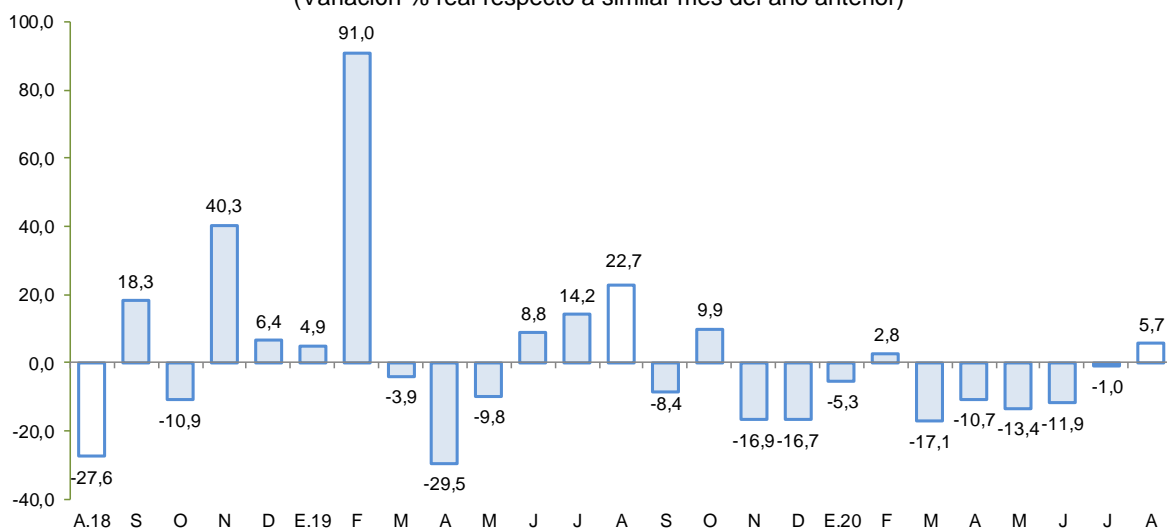

Fuente: MINEM y PRODUCE.

Elaboración: BCRP - Sucursal Huancayo.





## 2.2 Arribos a los establecimientos de hospedaje

- El número de arribos a los establecimientos de hospedaje (22,2 mil) disminuyó en 85,1 por ciento en marzo de 2020 respecto de similar mes del año previo, por la menor afluencia de visitantes nacionales (-86,5 por ciento) y extranjeros (-75,8 por ciento), debido a las medidas establecidas por el Gobierno Central para hacer frente al COVID-19. De otro lado, entre enero y marzo, los arribos de visitantes disminuyeron en 22,7 por ciento, sustentado en las menores visitas de nacionales (-23,4 por ciento) como de extranjeros (-18,5 por ciento).

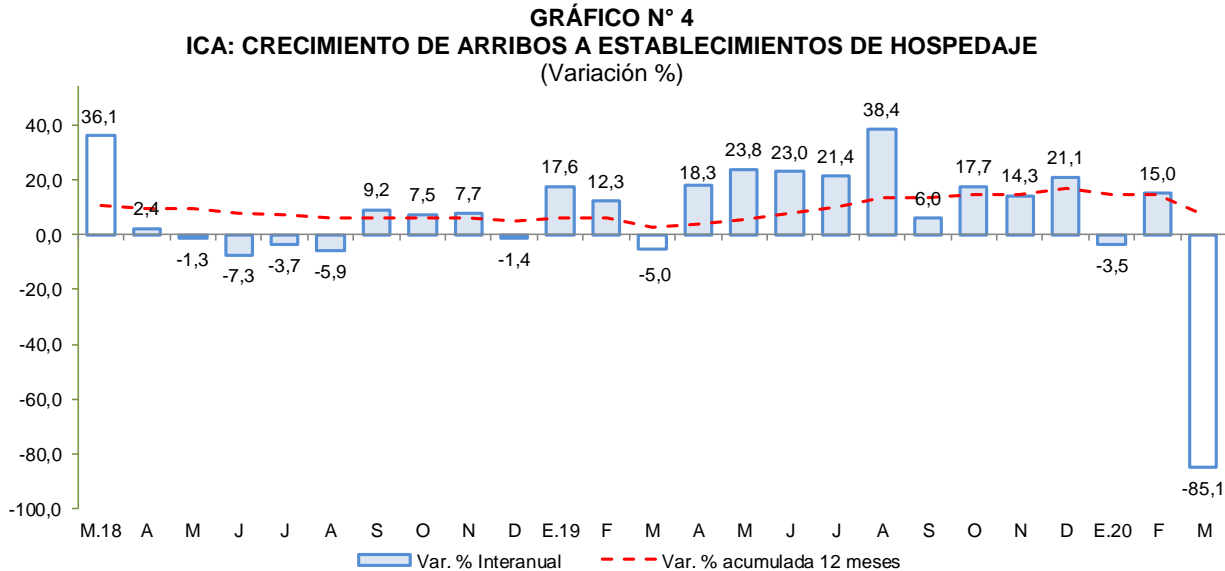

Fuente: MINCETUR  
Elaboración: BCRP - Sucursal Huancayo.

## II. SECTOR EXTERNO

### 1. Exportaciones

- En agosto, el valor de las exportaciones totalizó US\$ 273,7 millones, menor en 16,8 por ciento respecto a igual mes del año pasado, ante la contracción de las exportaciones tradicionales (-33,4 por ciento), aunque contrarrestado parcialmente por las ventas de productos no tradicionales (11,3 por ciento).
- En cuanto a las **exportaciones tradicionales**, la disminución se explicó principalmente por las menores ventas de productos derivados de petróleo (-76,1 por ciento) y mineros (-17,4 por ciento). Al respecto, se reportaron menores exportaciones de derivados de petróleo (-42,3 por ciento) a Brasil y menores embarques de hierro y oro a China y Emiratos Árabes, respectivamente.
- Respecto a los **no tradicionales**, se observó un crecimiento de 11,3 por ciento, sostenido en las mayores exportaciones de productos agropecuarios (1,6 por ciento) por mayores ventas de mandarina (17,6 por ciento), espárragos frescos (9,1 por ciento) y arándanos (126,0 por ciento); asimismo, aumentaron los embarques de productos sidero - metalurgicos (101,8 por ciento) por exportaciones de barras de acero y perfiles de acero con destino a Bolivia además de productos textiles (3,3 por ciento) como polos T-shirt, camisas y blusas de algodón a Estados Unidos.
- En lo que va del año, las exportaciones totalizaron US\$ 2 125,0 millones, menor en 13,5 por ciento con relación al año previo, explicado por la disminución en las ventas de **productos tradicionales** (-23,2 por ciento) por menores ventas de productos mineros (-7,7 por ciento) y

derivados de petróleo (-39,7 por ciento). De otro lado, los **productos no tradicionales** disminuyeron en 1,1 por ciento, por la contracción en productos textiles (-29,0 por ciento) y pesqueros (-11,0 por ciento) con destino a Estados Unidos.

**CUADRO N° 7**  
**ICA: EXPORTACIONES POR GRUPO DE PRODUCTOS 1/**  
(Valor FOB en millones de US\$)

TIPO	Estructura %		Agosto		Enero - Agosto		
	2018	2019	2020	Var.%	2019	2020	Var. %
<b>PRODUCTOS TRADICIONALES</b>	<b>56,1</b>	<b>207,1</b>	<b>137,9</b>	<b>-33,4</b>	<b>1 382,5</b>	<b>1 061,2</b>	<b>-23,2</b>
Pesqueros	3,4	7,7	9,2	20,0	105,2	32,2	-69,4
Agrícolas	0,0	0,1	0,0	-100,0	1,1	0,1	-92,2
Mineros	27,9	138,0	114,0	-17,4	811,5	748,8	-7,7
Petróleo crudo y derivados	24,7	61,2	14,6	-76,1	464,6	280,1	-39,7
<b>PRODUCTOS NO TRADICIONALES</b>	<b>43,9</b>	<b>122,0</b>	<b>135,8</b>	<b>11,3</b>	<b>1 075,6</b>	<b>1 063,8</b>	<b>-1,1</b>
Agropecuarios	33,5	94,2	95,7	1,6	826,2	869,6	5,3
Maderas y papeles	0,5	1,3	1,5	13,2	11,1	10,6	-4,2
Metal - mecánico	0,2	0,2	0,0	-100,0	15,1	4,3	-71,5
Minería no metálica	0,2	0,0	0,0	-100,0	5,6	3,7	-34,5
Pesqueros	2,1	6,3	8,2	29,7	54,4	48,4	-11,0
Químicos	0,1	0,2	0,0	-87,4	1,9	1,1	-40,1
Sidero - metalúrgico	3,8	10,1	20,4	101,8	76,3	65,6	-13,9
Textiles	3,5	9,6	10,0	3,3	85,2	60,5	-29,0
Otros	0,0	0,0	0,0	-	0,0	0,0	-
<b>OTROS 2/</b>	<b>0,0</b>	<b>0,0</b>	<b>0,0</b>	<b>-</b>	<b>0,0</b>	<b>0,0</b>	<b>-</b>
<b>TOTAL EXPORTACIONES</b>	<b>100,0</b>	<b>329,1</b>	<b>273,7</b>	<b>-16,8</b>	<b>2 458,1</b>	<b>2 125,0</b>	<b>-13,5</b>

1/ Cifras preliminares.

2/ Varios incluido joyería.

Fuente: SUNAT.

Elaboración: BCRP - Sucursal Huancayo.

- En cuanto a su composición, los **productos tradicionales** tuvieron una participación del 49,9 por ciento entre enero y agosto, nivel inferior en 6,3 por ciento respecto a periodo similar del año previo, debido al crecimiento de las exportaciones no tradicionales. Por principales destinos, destacaron en participación, Estados Unidos (28,9 por ciento), China (28,3 por ciento), Japón (7,9 por ciento), Países Bajos (6,6 por ciento) y España (4,1 por ciento); mientras que por productos destacaron los envíos de hierro (24,2 por ciento), uva fresca de mesa (15,9 por ciento), derivados de petróleo (13,2 por ciento), estaño (5,9 por ciento) y palta (5,0 por ciento).

### III. CRÉDITO Y DEPÓSITOS<sup>2</sup>

#### 1. Créditos

- Los créditos en Ica sumaron S/ 5 695 millones al término de agosto, nivel mayor en 1,6 por ciento respecto al mes previo, y en 14,4 por ciento con relación a agosto de 2019. En el primer caso, por efecto del incremento de las colocaciones de la Banca Múltiple (1,9 por ciento) y de las Cajas Municipales (2,5 por ciento). Respecto al comportamiento interanual, el crecimiento se sustentó en la expansión de los saldos colocados de la Banca Múltiple (22,3 por ciento) y las Cajas Municipales (9,3 por ciento).
- Por tipo de moneda, los créditos en moneda nacional aumentaron en 2,4 por ciento respecto al mes previo, y en 14,6 por ciento con relación a agosto de 2019; registrándose una participación de 79,4 por ciento en los saldos de agosto. De otro lado, las colocaciones en moneda extranjera disminuyeron respecto del mes pasado en 1,1 por ciento, pero aumentaron en 13,4 por ciento respecto de agosto del año pasado, observando un saldo de US\$ 354 millones.

<sup>2</sup> Los saldos de los créditos y depósitos expresadas en moneda extranjera se valúan al tipo de cambio constante a fin de aislar el efecto de la valuación cambiaria sobre los saldos en dicha moneda.

**CUADRO Nº 8**  
**ICA: CRÉDITO DIRECTO**  
(Saldos en millones de soles)

	Estructura %	Saldos en millones de soles con TCF 1/		Tasa de crecimiento (%)	
		Ago-20	Jul-20	Ago-20	Mes
<b>Banco de la Nación</b>	<b>2,9</b>	<b>171</b>	<b>166</b>	<b>-3,0</b>	<b>-12,0</b>
<b>Agrobanco</b>	<b>0,2</b>	<b>10</b>	<b>10</b>	<b>-4,4</b>	<b>-16,4</b>
<b>Banca Múltiple</b>	<b>72,0</b>	<b>4 025</b>	<b>4 100</b>	<b>1,9</b>	<b>22,3</b>
<b>Instituciones No Bancarias</b>	<b>24,9</b>	<b>1 397</b>	<b>1 420</b>	<b>1,6</b>	<b>-0,4</b>
Financieras	5,7	329	326	-0,8	-20,6
Cajas Municipales	18,9	1 048	1 074	2,5	9,3
Cajas Rurales	0,2	10	10	-1,2	-50,7
Edpymes	0,2	11	10	-2,6	-25,6
Arrendamiento Financiero	0,0	0	0	-	-
<b>TOTAL</b>	<b>100,0</b>	<b>5 603</b>	<b>5 695</b>	<b>1,6</b>	<b>14,4</b>
<b>Empresas</b>	<b>63,3</b>	<b>3 490</b>	<b>3 604</b>	<b>3,3</b>	<b>29,5</b>
<b>Personas</b>	<b>36,7</b>	<b>2 113</b>	<b>2 091</b>	<b>-1,0</b>	<b>-4,8</b>
Consumo	28,0	1 609	1 592	-1,1	-6,2
Hipotecario	8,8	503	499	-0,8	0,0
MN	79,4	4 419	4 524	2,4	14,6
ME	20,6	1 184	1 171	-1,1	13,4
ME (Mill. US\$)		358	354	-1,1	13,4

1/ TCF = Tipo de Cambio Fijo (S/ 3.31 por US\$)

Fuente: SBS y AFP.

Elaboración: BCRP, Sucursal Huancayo. Departamento de Estudios Económicos.

- Por tipo de crédito, respecto al mes previo aumentaron los créditos a empresas (3,3 por ciento), pero disminuyeron las colocaciones a personas (-1,0 por ciento). En términos interanuales, el mayor saldo global de las colocaciones obedeció a la expansión de los créditos a empresas (29,5 por ciento) puesto que cayeron los préstamos a personas (-4,8 por ciento) por menores créditos de consumo (-6,2 por ciento).

**GRÁFICO Nº 5**  
**ICA: CRECIMIENTO DEL CREDITO DIRECTO**  
(Variación % respecto a similar mes del año anterior)

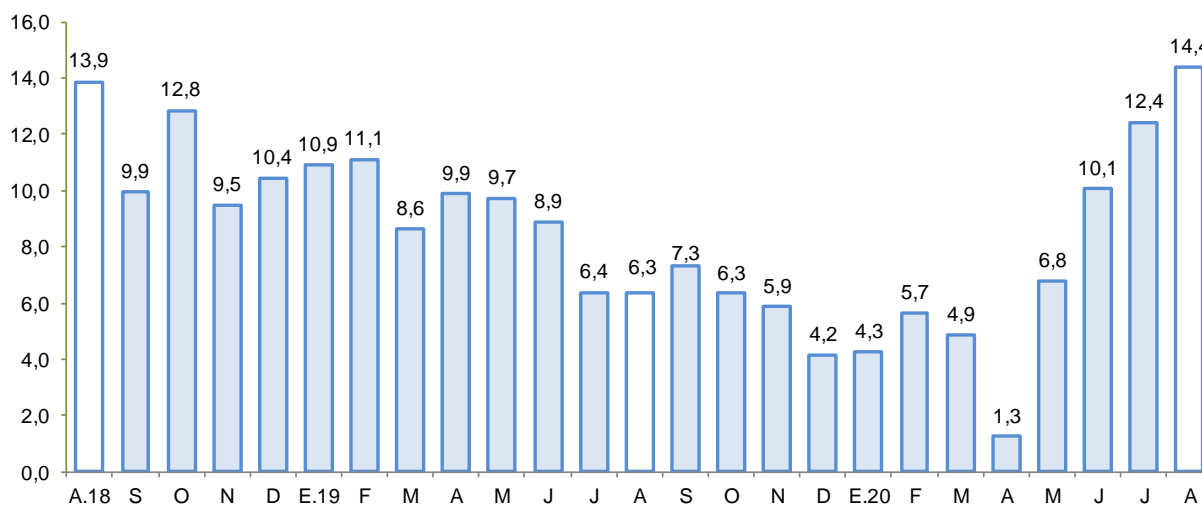

Fuente: SBS y AFP.

Elaboración: BCRP - Sucursal Huancayo.



- El **ratio de dolarización** en los créditos alcanzó 20,6 por ciento al término de agosto, nivel menor en 0,1 de punto porcentual respecto a similar mes de 2019.

**GRÁFICO N° 6**  
**ICA: TASA DE MOROSIDAD 1/ 2/**  
(En porcentaje)

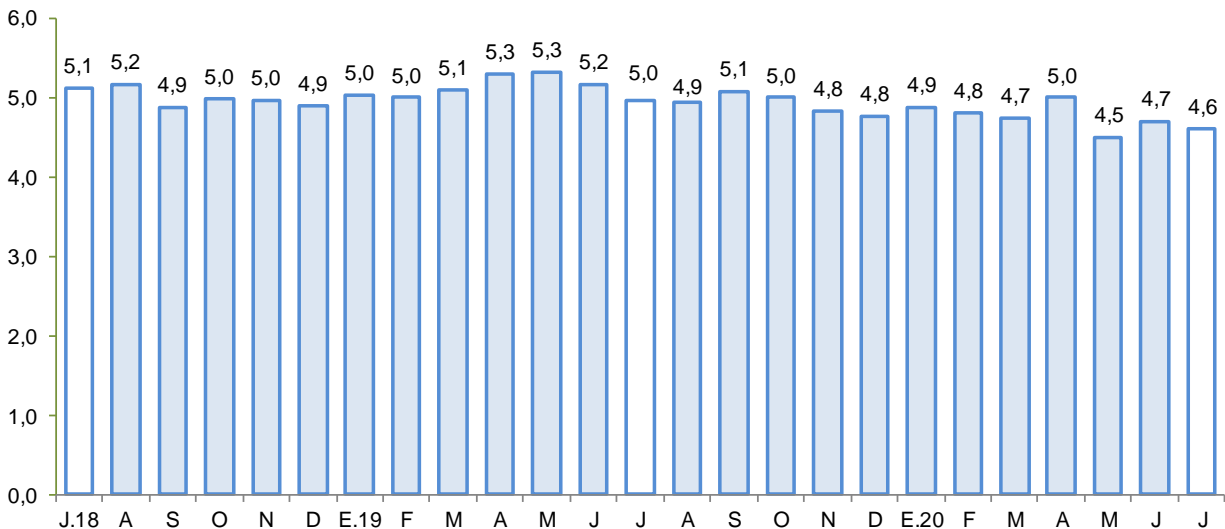

1/ Preliminar.

2/ Morosidad = (créditos vencidos + créditos en cobranza judicial) / colocaciones brutas.

Fuente: SBS y AFP.

Elaboración: BCRP - Sucursal Huancayo.

- Respecto a la morosidad, al término de julio alcanzó 4,6 por ciento, nivel inferior en 0,4 de punto porcentual, respecto de similar mes del año pasado. Los mayores ratios se registraron en las Edpymes (13,1 por ciento) y Agrobanco (67,9 por ciento).

## 2. Depósitos

- Los depósitos sumaron S/ 4 542 millones al término de agosto, mostrando un incremento de 0,7 por ciento respecto del mes previo, y de 32,5 por ciento con relación a similar mes del año pasado. En el primer caso, por los mayores saldos de la Banca Múltiple (0,6 por ciento) así como del Banco de la Nación (0,9 por ciento). En términos interanuales, la expansión se explicó por el incremento de las captaciones del Banco de la Nación (26,0 por ciento), Banca Múltiple (43,4 por ciento) y Cajas Municipales (9,9 por ciento).
- Según tipo de depósito, el incremento interanual se observó en las modalidades a la vista (72,3 por ciento) y de ahorro (46,4 por ciento). La mayor concentración se observó en la modalidad de ahorro con una participación del 45,1 por ciento en el saldo total. Por tipo de moneda, los depósitos estuvieron conformados en un 79,9 por ciento en moneda nacional, registrándose una disminución de 0,2 por ciento en relación a los saldos del mes previo, pero un incremento de 36,5 por ciento con relación a agosto de 2019. En cuanto a los saldos en moneda extranjera, aumentaron respecto del mes anterior en 4,1 por ciento, y en 18,8 por ciento con relación a agosto del año pasado. Cabe indicar que, los saldos en moneda extranjera totalizaron US\$ 275 millones.

**CUADRO Nº 9**  
**ICA: DEPÓSITOS**  
(Saldos en millones de soles)

	SalDOS en millones de soles con TCF 1/		Tasa de crecimiento (%)	
	Jul-20	Ago-20	Mes	12 Meses
<b>Banco de la Nación</b>	<b>402</b>	<b>406</b>	<b>0,9</b>	<b>26,0</b>
<b>Banca Múltiple</b>	<b>3 159</b>	<b>3 177</b>	<b>0,6</b>	<b>43,4</b>
<b>Instituciones No Bancarias</b>	<b>952</b>	<b>959</b>	<b>0,8</b>	<b>7,8</b>
Financieras	34	36	3,7	-27,5
Cajas Municipales	917	923	0,7	9,9
Cajas Rurales	0	0	0,0	-33,7
<b>TOTAL</b>	<b>4 513</b>	<b>4 542</b>	<b>0,7</b>	<b>32,5</b>
Vista	1 143	1 162	1,7	72,3
Ahorro	2 042	2 049	0,3	46,4
A plazo	1 328	1 332	0,3	-1,6
MN	3 637	3 631	-0,2	36,5
ME	876	912	4,1	18,8
ME (Mill. US\$)	265	275	4,1	18,8

1/ TCF = Tipo de Cambio Fijo (S/ 3,31 por US\$)

Fuente: SBS y AFP.

Elaboración: BCRP, Sucursal Huancayo. Departamento de Estudios Económicos.

**GRÁFICO Nº 7**  
**ICA: CRECIMIENTO DE LOS DEPÓSITOS**  
(Variación % respecto a similar periodo del año anterior)

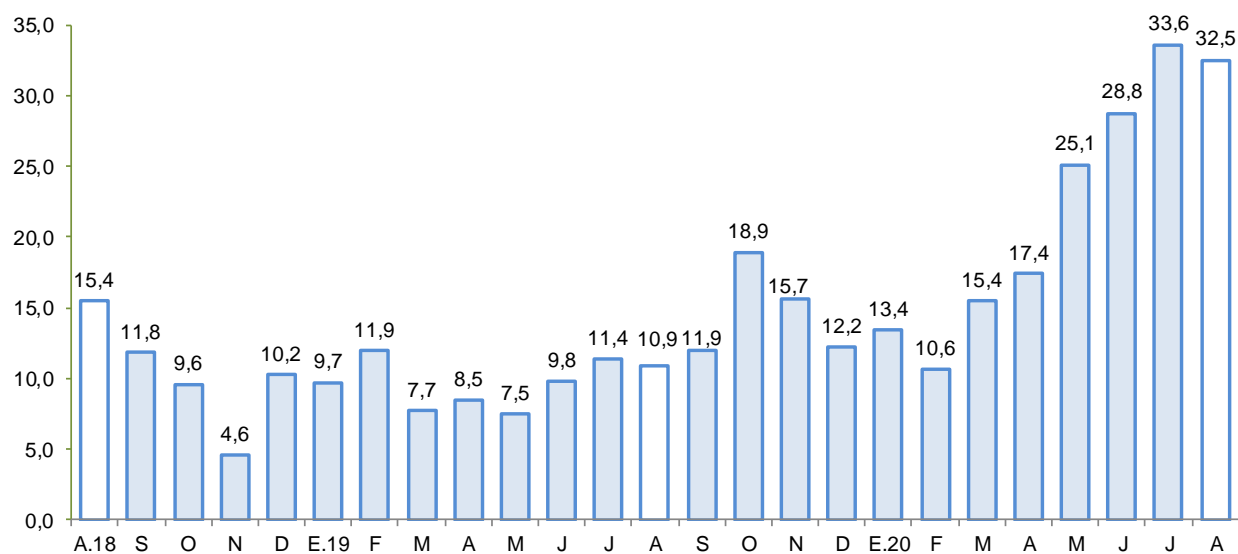

Fuente: SBS y AFP.

Elaboración: BCRP - Sucursal Huancayo.

- La tasa de dolarización fue de 20,1 por ciento en agosto, nivel menor en 2,3 de punto porcentual respecto de similar mes de 2019, explicado por el mayor crecimiento de los depósitos en moneda nacional.

#### IV. EJECUCIÓN DEL PRESUPUESTO DE GASTOS DEL GOBIERNO GENERAL

##### 1. Ejecución del Presupuesto de Gastos Corrientes

- En agosto, el gasto corriente no financiero aumentó 38,3 por ciento interanual en términos reales, por el incremento del gasto a nivel del Gobierno Nacional (88,4 por ciento) y Regional (8,3 por ciento), explicado en el primer caso por mayores compras de bienes y servicios, y transferencias; mientras que a nivel del Gobierno Regional se observó mayores desembolsos por pago de remuneraciones.

**CUADRO Nº 10**  
**ICA: EJECUCIÓN DEL PRESUPUESTO DE GASTOS CORRIENTES 1/ 2/**  
(Millones de soles)

	Agosto			Enero - Agosto		
	2 019	2 020	Var %real	2 019	2 020	Var %real
Gobierno Nacional	62,9	120,5	88,4	558,6	666,3	17,2
Gobierno Regional	73,8	81,3	8,3	580,3	626,5	6,1
Gobiernos locales	24,0	24,3	-0,5	192,7	177,8	-9,3
<b>Total</b>	<b>160,7</b>	<b>226,0</b>	<b>38,3</b>	<b>1 331,6</b>	<b>1 470,6</b>	<b>8,5</b>

1/ Información actualizada al 31 de agosto de 2020

2/ Comprende el gasto en remuneraciones y en bienes y servicios.

Fuente: MEF

Elaboración: BCRP - Sucursal Huancayo.

- En lo que va del año, el gasto aumentó 8,5 por ciento en términos reales, por el incremento del gasto a nivel del Gobierno Nacional (17,2 por ciento) y Regional (6,1 por ciento). A nivel del Gobierno Nacional, por mayores transferencias (59,4 por ciento); mientras que a nivel del Gobierno Regional por mayores pagos por remuneraciones (7,7 por ciento) y compra de bienes y servicios (11,1 por ciento).

##### 2. Ejecución del Presupuesto de Inversiones

- En agosto, la inversión pública se contrajo en 39,7 por ciento, debido a la menor ejecución a nivel del Gobierno Central, no obstante, se recuperó la ejecución a nivel del Gobierno Regional (27,5 por ciento) y municipalidades (82,6 por ciento).

**CUADRO Nº 11**  
**ICA: EJECUCIÓN DEL PRESUPUESTO DE INVERSIONES 1/ 2/**  
(Millones de soles)

	Agosto			Enero - Agosto		
	2 019	2 020	Var %real	2 019	2 020	Var %real
Gobierno Nacional	48,0	6,3	-87,2	250,9	86,4	-66,2
Gobierno Regional	8,4	10,9	27,5	38,6	31,6	-19,5
Gobiernos locales	14,0	26,0	82,6	161,9	72,9	-55,8
<b>Inversión Pública</b>	<b>70,4</b>	<b>43,2</b>	<b>-39,7</b>	<b>451,4</b>	<b>190,9</b>	<b>-58,4</b>

1/ Información actualizada al 31 de agosto de 2020

2/ Comprende la adquisición de activos no financieros.

Fuente: MEF

Elaboración: BCRP - Sucursal Huancayo.

- De otro lado, el gasto acumulado entre enero y agosto sumó S/ 190,9 millones, registrándose una menor ejecución en todos los niveles de gobierno, lo que obedeció a las medidas del Gobierno Central que conllevaron a la paralización de la ejecución de obras públicas para hacer frente al Covid-19. En el periodo acumulado, la inversión se orientó principalmente a los rubros

de Agropecuario, Transporte, Saneamiento y Educación, los que en conjunto representaron el 67,8 por ciento del total ejecutado. Por nivel de gobierno, el Gobierno Nacional registró el mayor desembolso en inversiones con una participación de 45,2 por ciento.

**GRÁFICO Nº 8**  
**ICA: CRECIMIENTO DE LA EJECUCIÓN DEL PRESUPUESTO DE INVERSIONES**  
 (Variación % real)

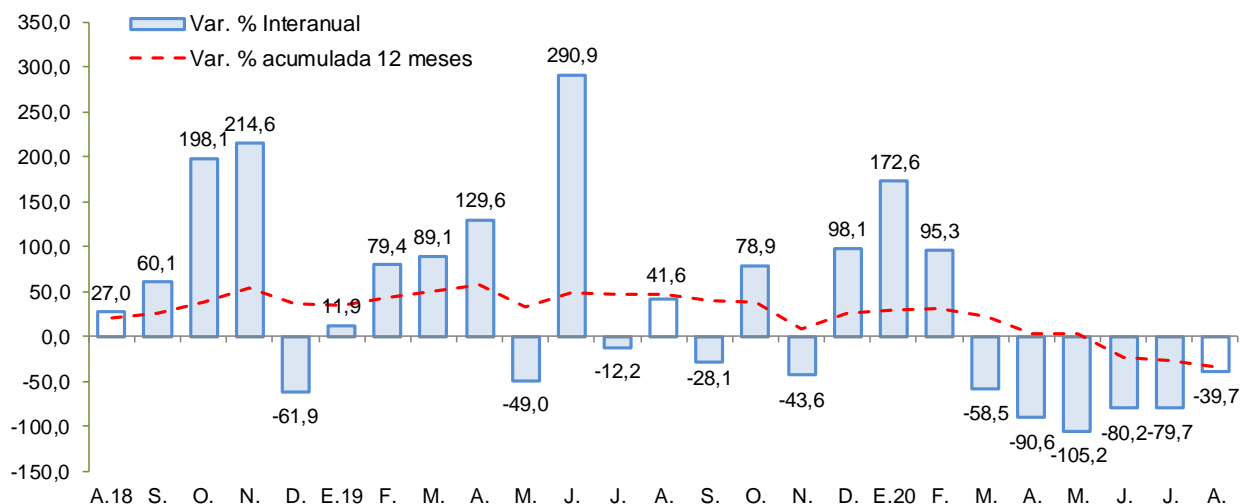

Fuente: MEF  
 Elaboración: BCRP - Sucursal Huancayo.

### Principales proyectos

- Entre los principales proyectos que se ejecutaron en lo que va del año, destacaron en el Gobierno Nacional, los de, “Creación del servicio educativo especializado para alumnos del 2do grado de secundaria de educación básica regular con alto desempeño académico de la región” con S/ 19,4 millones; “Construcción de la autopista Chincha - Ica tramo Km 188+000 - Km 283+609”, con un gasto devengado de S/ 12,7 millones; y “Mejoramiento de los servicios académicos y administrativos de la facultad de medicina veterinaria y zootecnia de la Universidad Nacional San Luis Gonzaga de Ica” con S/ 9,2 millones.
- A nivel del Gobierno Regional, “Reposición de equipamiento del Hospital Regional de Ica” con un devengado de S/ 4,1 millones; el “Mejoramiento de la carretera departamental IC-114 tramo Km 292+200 (Estadio Guadalupe) - Km. 299+026.19 (El Álamo), provincia de Ica” con un gasto devengado de S/ 3,5 millones; y “Control de desbordes e inundaciones en el rio Ica y quebrada Cansas - Chanchajalla” con S/ 2,8 millones.
- En los gobiernos locales, “Rehabilitación del sistema de alcantarillado y mejoramiento de cajas de registro de las conexiones domiciliarias de agua potable en diversos sectores del distrito de Marcona, provincia de Nasca” con S/ 20,1 millones; “Mejoramiento y ampliación de la capacidad operativa de las máquinas y unidades vehiculares de la municipalidad del distrito de Pueblo Nuevo” con S/ 3,7 millones de devengado; y “Ampliación y mejoramiento del sistema de agua potable del distrito de El Ingenio, provincia de Nasca” con S/ 3,6 millones.



## V. ANEXOS





ANEXO 1

ICA: PRODUCCIÓN AGROPECUARIA 1/  
(En toneladas)

PRODUCTOS	2019					2020								PRODUCTOS
	AGO	SET	OCT	NOV	DIC	ENE	FEB	MAR	ABR	MAY	JUN	JUL	AGO	
<b>TOTAL AGRÍCOLA</b>	<b>208 190</b>	<b>127 135</b>	<b>140 339</b>	<b>119 223</b>	<b>175 251</b>	<b>189 421</b>	<b>137 194</b>	<b>128 410</b>	<b>131 941</b>	<b>157 237</b>	<b>126 432</b>	<b>167 262</b>	<b>150 949</b>	<b>TOTAL AGRÍCOLA</b>
Alcachofa	766	2 470	13 620	13 660	7 095	0	0	0	0	0	0	122	280	Alcachofa
Algodón 2/	0	129	6	98	473	1 433	506	2 198	2 795	2 464	938	208	10	Algodón 2/
Camote	1 849	3 530	2 227	2 179	945	1 051	1 944	1 467	1 420	2 553	4 507	2 778	1 602	Camote
Cebolla amarilla	16 516	8 195	22 141	17 588	16 019	11 704	2 235	486	7 803	7 407	8 094	2 067	10 441	Cebolla amarilla
Cebolla cabeza roja	3 254	5 047	2 788	1 093	183	71	246	354	3 480	2 820	1 748	2 190	1 826	Cebolla cabeza roja
Espárrago	12 393	18 392	16 698	17 287	29 293	14 800	15 071	14 653	14 739	14 071	15 562	14 857	12 661	Espárrago
Maíz amarillo duro	32 780	18 750	6 781	11 124	9 900	9 000	12 378	8 993	9 864	34 608	20 313	8 191	6 497	Maíz amarillo duro
Maíz choclo	1 450	3 579	14 076	0	0	232	0	0	0	0	148	595	2 148	Maíz choclo
Mandarina	21 667	5 531	680	1 358	0	0	320	12 535	26 344	36 201	32 011	44 503	21 562	Mandarina
Mango	0	0	0	0	0	1 267	4 833	1 682	195	0	0	0	0	Mango
Naranja	10 437	3 827	125	0	0	0	0	0	0	215	2 209	14 113	10 128	Naranja
Olivo	5	0	0	0	0	0	0	1 587	2 892	2 233	2	76	0	Olivo
Palto	4 552	0	21	2	3	7	133	6 100	9 423	24 582	19 140	16 008	4 745	Palto
Pallar grano seco	33	743	834	1 459	80	23	31	16	25	6	0	36	173	Pallar grano seco
Páprika	160	258	412	86	191	147	239	239	96	456	6	15	0	Páprika
Papa	54 165	30 096	18 965	2 709	335	0	0	169	230	156	56	19 673	49 250	Papa
Pecano	4	4	0	0	0	0	0	0	5	1 561	1 906	583	17	Pecano
Sandía	167	1 092	760	1 957	2 818	4 147	4 836	2 545	1 922	909	220	208	0	Sandía
Tomate	3 934	2 495	18 877	15 479	18 762	25 124	9 841	7 764	1 506	3 057	1 698	1 743	3 239	Tomate
Uva	0	612	1 112	16 492	72 434	105 130	66 670	35 989	4 862	0	0	285	46	Uva
Yuca	1 582	2 454	1 935	616	405	155	480	501	379	321	320	805	1 122	Yuca
Zapallo	17 382	3 781	3 026	3 047	2 022	1 241	614	514	689	631	1 683	3 154	2 337	Zapallo
<b>TOTAL PECUARIO</b>	<b>30 454</b>	<b>31 348</b>	<b>31 945</b>	<b>32 184</b>	<b>31 519</b>	<b>31 213</b>	<b>30 572</b>	<b>32 595</b>	<b>33 303</b>	<b>33 126</b>	<b>32 975</b>	<b>33 234</b>	<b>31 556</b>	<b>TOTAL PECUARIO</b>
<b>Carne 3/</b>	<b>9 358</b>	<b>8 875</b>	<b>9 352</b>	<b>9 643</b>	<b>9 043</b>	<b>8 816</b>	<b>8 066</b>	<b>9 564</b>	<b>10 348</b>	<b>9 963</b>	<b>9 513</b>	<b>9 667</b>	<b>9 245</b>	<b>Carne 3/</b>
Carne de ave	7 950	7 680	8 215	8 462	7 936	7 625	6 948	8 395	9 251	8 857	8 104	8 117	7 768	Carne de ave
Carne de porcino	1 201	984	919	972	908	1 004	940	980	907	916	1 217	1 337	1 256	Carne de porcino
Carne de vacuno	172	174	179	172	164	165	156	163	162	158	161	178	184	Carne de vacuno
Carne de caprino	23	23	25	24	24	15	15	18	19	21	21	23	24	Carne de caprino
Carne de ovino	12	13	14	14	10	8	8	9	9	12	11	12	12	Carne de ovino
Huevos	15 989	16 473	16 354	16 446	16 260	16 208	16 650	16 876	16 891	16 900	16 950	16 995	16 399	Huevos
Leche de vacuno	5 107	6 001	6 239	6 095	6 216	6 189	5 856	6 155	6 064	6 263	6 512	6 572	5 912	Leche de vacuno

1/ Información preliminar.

2/ Incluye las variedades tanguis, hazera y pima.

3/ Peso neto.

Fuente: MINAGRI

Elaboración: BCRP - Sucursal Huancayo.



ANEXO 2

ICA: SUPERFICIE SEMBRADA 1/  
(En hectáreas)

CULTIVO	2019-2020												2020-2021	CULTIVO	
	AGO	SET	OCT	NOV	DIC	ENE	FEB	MAR	ABR	MAY	JUN	JUL	AGO		
<b>Cultivos Transitorios</b>															<b>Cultivos Transitorios</b>
Alcachofa	0	0	0	0	0	0	0	12	172	244	236	466	0	Alcachofa	
Algodón 2/	525	1 188	535	158	140	27	35	77	259	204	19	340	249	Algodón 2/	
Arveja grano verde	0	3	4	14	8	23	15	3	23	13	10	6	4	Arveja grano verde	
Camote	59	105	45	54	48	160	209	69	32	130	71	10	28	Camote	
Cebolla cabeza roja	3	1	14	0	0	81	95	58	62	37	11	10	0	Cebolla cabeza roja	
Cebolla amarilla	158	29	23	95	110	84	112	0	154	80	246	255	196	Cebolla amarilla	
Frijol grano seco	5	6	0	0	0	0	3	12	55	96	34	18	0	Frijol grano seco	
Garbanzo grano seco	0	0	0	0	0	0	0	0	112	78	0	0	0	Garbanzo grano seco	
Maíz amarillo duro	1 189	1 257	709	854	3 219	2 195	1 586	1 008	487	1 246	1 031	578	438	Maíz amarillo duro	
Maíz choclo	18	1	0	0	0	0	3	51	310	747	0	0	0	Maíz choclo	
Pallar grano seco	16	4	3	9	13	59	226	671	1 401	204	58	39	14	Pallar grano seco	
Pallar grano verde	0	0	0	0	2	0	201	125	19	0	0	0	2	Pallar grano verde	
Papa	1	17	25	21	0	0	0	470	1 048	1 312	401	2	6	Papa	
Páprika	31	28	51	55	40	3	1	4	0	19	0	20	34	Páprika	
Quinua	0	0	2	0	0	0	0	0	0	0	0	15	0	Quinua	
Tomate	163	75	28	24	19	20	28	30	130	116	268	154	127	Tomate	
Zapallo	38	28	13	11	17	9	48	41	146	58	62	12	19	Zapallo	
<b>Cultivos Permanentes</b>														<b>Cultivos Permanentes</b>	
Alfalfa	129	10	30	60	58	0	0	0	75	115	90	234	360	Alfalfa	
Arandano	0	0	30	10	0	115	107	73	46	0	0	0	0	Arandano	
Espárrago	20	0	0	4	0	10	0	0	0	0	0	15	55	Espárrago	
Granado	0	2	0	19	2	50	50	19	11	0	0	0	0	Granado	
Mandarina	10	75	8	20	7	117	39	9	18	0	0	0	0	Mandarina	
Naranja	0	2	0	3	0	1	1	0	0	0	3	0	0	Naranja	
Olivo	0	0	0	0	0	0	0	0	0	0	0	0	0	Olivo	
Palta	27	114	63	15	100	53	27	54	7	87	26	50	35	Palta	
Sandía	92	150	114	55	49	17	0	11	0	0	0	28	30	Sandía	
Uva	4	7	15	6	5	69	0	1	0	0	0	10	8	Uva	

1/ Cifras preliminares.

2/ Incluye las variedades tanguis, hazera y pima.

Fuente: DIA Ica

Elaboración: BCRP - Sucursal Huancayo.



**ANEXO 3**

**ICA: PRODUCCIÓN MINERA 1/**

PRODUCTOS	2019					2020								PRODUCTOS
	AGO	SET	OCT	NOV	DIC	ENE	FEB	MAR	ABR	MAY	JUN	JUL	AGO	
<b>MINERÍA METÁLICA</b>														<b>MINERÍA METÁLICA</b>
Hierro (TMF)	892 834	754 671	883 233	1 108 329	1 173 098	997 176	979 376	461 505	0	0	393 741	775 846	1 002 064	Hierro (TMF)
Zinc (TMF)	12 905	17 933	11 870	11 245	13 366	11 849	9 350	7 708	1 534	5 854	8 181	10 118	12 020	Zinc (TMF)
Cobre (TMF)	4 986	5 035	5 079	5 044	4 459	4 400	3 571	2 326	498	1 718	3 116	4 193	3 734	Cobre (TMF)
Plata (KGF)	9 790	11 944	12 238	9 880	10 871	7 936	9 035	6 760	1 681	5 191	8 429	9 541	10 575	Plata (KGF)
Plomo (TMF)	1 305	1 552	1 271	1 012	1 467	945	938	717	180	528	747	984	1 084	Plomo (TMF)
Oro (KGF)	18	33	39	23	23	26	16	12	0	36	39	11	28	Oro (KGF)

1/ Cifras preliminares

Fuente: MINEM.

Elaboración: BCRP - Sucursal Huancayo.



ANEXO 4

ICA: PRODUCCIÓN MANUFACTURERA PRIMARIA  
(Variación porcentual)

Ramas de Actividad	2019					2020								Ramas de Actividad
	AGO	SET	OCT	NOV	DIC	ENE	FEB	MAR	ABR	MAY	JUN	JUL	AGO	
<b>Refinación de Metales</b>	<b>20,6</b>	<b>19,1</b>	<b>15,9</b>	<b>6,4</b>	<b>6,3</b>	<b>19,6</b>	<b>21,8</b>	<b>-10,6</b>	<b>-100,0</b>	<b>-5,4</b>	<b>-14,4</b>	<b>-1,4</b>	<b>-6,7</b>	<b>Refinación de Metales</b>
Estaño	20,6	19,1	15,9	6,4	6,3	19,6	21,8	-10,6	-100,0	-5,4	-14,4	-1,4	-6,7	Estaño
<b>Productos pesqueros</b>	<b>-100,0</b>	<b>-</b>	<b>-</b>	<b>-90,8</b>	<b>-96,6</b>	<b>-100,0</b>	<b>-</b>	<b>-</b>	<b>-100,0</b>	<b>-76,1</b>	<b>-61,3</b>	<b>-</b>	<b>-</b>	<b>Productos pesqueros</b>
Harina de Pescado	-100,0	-	-	-90,7	-96,6	-100,0	-	-	-100,0	-75,1	-60,3	-	-	Harina de Pescado
Aceite de Pescado	-100,0	-	-	-94,6	-96,5	-100,0	-	-	-100,0	-86,6	-75,9	-	-	Aceite de Pescado
<b>Hidrocarburos Líquidos</b>	<b>23,0</b>	<b>-11,0</b>	<b>9,3</b>	<b>-4,4</b>	<b>-9,8</b>	<b>-6,2</b>	<b>1,1</b>	<b>-17,6</b>	<b>-1,9</b>	<b>-0,6</b>	<b>-0,9</b>	<b>-1,5</b>	<b>7,3</b>	<b>Hidrocarburos Líquidos</b>
Glp	6,3	-16,9	23,7	-2,5	-10,5	-6,6	5,8	-13,4	2,6	3,8	-5,2	-12,1	12,4	Glp
Gasolina Natural (NAFTA)	23,7	-4,0	-7,1	-8,3	-10,0	-11,7	-3,4	-21,7	-5,0	-2,6	-1,7	-1,8	4,3	Gasolina Natural (NAFTA)
Destilados Medios	-	-8,1	17,9	8,5	-3,4	33,7	-2,3	-19,2	-13,0	-19,9	37,6	-	-7,6	Destilados Medios
<b>TOTAL</b>	<b>22,7</b>	<b>-8,4</b>	<b>9,9</b>	<b>-16,9</b>	<b>-16,7</b>	<b>-5,3</b>	<b>2,8</b>	<b>-17,1</b>	<b>-10,7</b>	<b>-13,4</b>	<b>-11,9</b>	<b>-1,0</b>	<b>5,7</b>	<b>TOTAL</b>

1/ Cifras preliminares

Fuente: MINEM y PRODUCE

Elaboración: BCRP - Sucursal Huancayo.



ANEXO 5

ICA: EXPORTACIONES POR GRUPO DE PRODUCTO 1/  
(Millones de US\$ FOB)

TIPO	2019					2020 1/								TIPO
	AGO	SET	OCT	NOV	DIC	ENE	FEB	MAR	ABR	MAY	JUN	JUL	AGO	
<b>PRODUCTOS TRADICIONALES</b>	<b>207,1</b>	<b>171,1</b>	<b>201,9</b>	<b>198,9</b>	<b>222,2</b>	<b>173,7</b>	<b>202,0</b>	<b>134,8</b>	<b>72,0</b>	<b>54,7</b>	<b>97,7</b>	<b>188,5</b>	<b>137,9</b>	<b>PRODUCTOS TRADICIONALES</b>
Pesqueros	7,7	14,5	17,6	12,4	3,9	1,6	0,9	1,7	0,2	0,1	4,7	13,8	9,2	Pesqueros
Agrícolas	0,1	0,0	0,0	0,0	0,0	0,0	0,0	0,0	0,0	0,0	0,0	0,0	0,0	Agrícolas
Mineros	138,0	105,9	133,3	131,8	142,0	115,5	150,9	106,2	49,9	20,4	57,2	134,7	114,0	Mineros
Petróleo crudo y derivados	61,2	50,8	51,0	54,7	76,4	56,6	50,1	26,8	21,9	34,1	35,9	40,0	14,6	Petróleo crudo y derivados
<b>PRODUCTOS NO TRADICIONALES</b>	<b>122,0</b>	<b>104,9</b>	<b>93,9</b>	<b>107,4</b>	<b>184,1</b>	<b>294,1</b>	<b>171,3</b>	<b>96,5</b>	<b>71,9</b>	<b>82,6</b>	<b>89,7</b>	<b>122,0</b>	<b>135,8</b>	<b>PRODUCTOS NO TRADICIONALES</b>
Agropecuarios	94,2	73,4	70,6	77,6	153,5	262,6	134,1	74,4	64,5	71,6	68,5	98,2	95,7	Agropecuarios
Maderas y papeles, y sus manufacturas	1,3	1,4	1,2	1,5	1,4	1,4	1,2	1,4	1,7	1,2	1,0	1,2	1,5	Maderas y papeles, y sus manufacturas
Metal - mecánico	0,2	0,1	0,0	0,1	0,0	0,0	4,2	0,0	0,0	0,0	0,1	0,0	0,0	Metal - mecánico
Minería no metálica	0,0	0,8	0,2	0,0	0,8	1,5	1,4	0,1	0,2	0,0	0,1	0,3	0,0	Minería no metálica
Pesqueros	6,3	7,5	8,3	8,9	5,8	5,9	8,2	8,9	3,4	3,3	4,8	5,7	8,2	Pesqueros
Químicos	0,2	0,2	0,1	0,1	0,2	0,3	0,4	0,1	0,0	0,2	0,1	0,1	0,1	Químicos
Sidero - metalúrgico	10,1	8,7	7,6	7,1	12,9	12,1	10,7	6,5	1,5	2,6	8,2	3,5	20,4	Sidero - metalúrgico
Textiles	9,6	12,8	5,9	12,0	9,4	10,3	11,1	5,1	0,6	3,8	6,7	13,0	10,0	Textiles
Resto	0,0	0,0	0,0	0,0	0,0	0,0	0,0	0,0	0,0	0,0	0,0	0,0	0,0	Resto
<b>OTROS</b>	<b>0,0</b>	<b>0,0</b>	<b>0,0</b>	<b>0,0</b>	<b>0,0</b>	<b>0,0</b>	<b>0,0</b>	<b>0,0</b>	<b>0,0</b>	<b>0,0</b>	<b>0,0</b>	<b>0,0</b>	<b>0,0</b>	<b>OTROS</b>
<b>TOTAL EXPORTACIONES</b>	<b>329,1</b>	<b>276,0</b>	<b>295,8</b>	<b>306,2</b>	<b>406,4</b>	<b>467,7</b>	<b>373,4</b>	<b>231,2</b>	<b>143,9</b>	<b>137,3</b>	<b>187,4</b>	<b>310,5</b>	<b>273,7</b>	<b>TOTAL EXPORTACIONES</b>

1/ Cifras Preliminares.

Fuente: SUNAT.

Elaboración: BCRP - Sucursal Huancayo.



ANEXO 6

**ICA: IMPORTACIONES POR EL PUERTO DE PISCO 1/  
(Millones de US\$ FOB)**

TIPO	2019					2020 1/								TIPO
	AGO	SET	OCT	NOV	DIC	ENE	FEB	MAR	ABR	MAY	JUN	JUL	AGO	
<b>I. BIENES DE CONSUMO</b>	<b>0,0</b>	<b>0,1</b>	<b>0,0</b>	<b>0,0</b>	<b>0,3</b>	<b>0,2</b>	<b>0,2</b>	<b>0,1</b>	<b>0,1</b>	<b>0,0</b>	<b>0,0</b>	<b>0,0</b>	<b>1,5</b>	<b>I. BIENES DE CONSUMO</b>
Bienes de consumo no duradero	0,0	0,1	0,0	0,0	0,3	0,2	0,2	0,1	0,0	0,0	0,0	0,0	1,5	Bienes de consumo no duradero
Bienes de consumo duradero	0,0	0,0	0,0	0,0	0,0	0,0	0,0	0,0	0,1	0,0	0,0	0,0	0,0	Bienes de consumo duradero
<b>II. MATERIAS PRIMAS Y PROD. INTERMEDIOS</b>	<b>48,4</b>	<b>15,2</b>	<b>55,7</b>	<b>33,0</b>	<b>24,2</b>	<b>19,4</b>	<b>18,6</b>	<b>37,3</b>	<b>32,0</b>	<b>30,3</b>	<b>7,1</b>	<b>24,8</b>	<b>19,4</b>	<b>II. MATERIAS PRIMAS Y PROD. INTERMEDIOS</b>
Combustibles, lubricantes y prod. conexos	5,5	1,2	36,8	2,8	9,5	5,1	0,0	3,1	0,0	2,7	0,0	14,9	3,0	Combustibles, lubricantes y prod. conexos
MP y prod. intermedios para la agricultura	6,2	0,0	3,8	3,1	2,3	1,2	2,7	1,0	2,1	3,1	1,1	5,6	1,8	MP y prod. intermedios para la agricultura
MP y prod. intermedios para la industria	36,8	13,9	15,1	27,2	12,4	13,1	15,9	33,2	29,9	24,6	6,0	4,4	14,6	MP y prod. intermedios para la industria
<b>III. BIENES DE CAPITAL Y MATERIALES DE CONST.</b>	<b>23,1</b>	<b>0,0</b>	<b>9,6</b>	<b>7,4</b>	<b>0,5</b>	<b>6,9</b>	<b>1,4</b>	<b>0,0</b>	<b>1,3</b>	<b>0,0</b>	<b>0,0</b>	<b>0,0</b>	<b>0,0</b>	<b>III. BIENES DE CAPITAL Y MATERIALES DE CONST.</b>
Materiales de construcción	0,0	0,0	1,4	0,0	0,0	0,0	0,0	0,0	1,3	0,0	0,0	0,0	0,0	Materiales de construcción
Bienes de capital para la agricultura	0,0	0,0	0,0	0,0	0,0	0,0	0,0	0,0	0,0	0,0	0,0	0,0	0,0	Bienes de capital para la agricultura
Bienes de capital para la industria	21,0	0,0	5,7	5,1	0,5	4,8	1,0	0,0	0,0	0,0	0,0	0,0	0,0	Bienes de capital para la industria
Equipos de transporte	2,1	0,0	2,5	2,3	0,0	2,1	0,4	0,0	0,0	0,0	0,0	0,0	0,0	Equipos de transporte
<b>TOTAL</b>	<b>71,5</b>	<b>15,3</b>	<b>65,3</b>	<b>40,5</b>	<b>25,0</b>	<b>26,5</b>	<b>20,2</b>	<b>37,4</b>	<b>33,3</b>	<b>30,3</b>	<b>7,1</b>	<b>24,8</b>	<b>20,8</b>	<b>TOTAL EXPORTACIONES</b>

1/ Cifras Preliminares.

Fuente: SUNAT.

Elaboración: BCRP - Sucursal Huancayo.

**ANEXO 7**

**ICA: INGRESOS CORRIENTES DEL GOBIERNO CENTRAL  
(Millones de soles)**

	2019					2020								
	AGO	SET	OCT	NOV	DIC	ENE	FEB	MAR	ABR	MAY	JUN	JUL	AGO	
<b>I. INGRESOS TRIBUTARIOS</b>	<b>109,2</b>	<b>105,3</b>	<b>148,0</b>	<b>84,6</b>	<b>118,8</b>	<b>93,0</b>	<b>79,3</b>	<b>73,3</b>	<b>102,6</b>	<b>71,9</b>	<b>57,7</b>	<b>85,6</b>	<b>65,0</b>	<b>I. INGRESOS TRIBUTARIOS</b>
<b>1). Impuesto a la Renta</b>	<b>30,8</b>	<b>33,7</b>	<b>27,6</b>	<b>33,1</b>	<b>29,1</b>	<b>40,6</b>	<b>30,9</b>	<b>27,0</b>	<b>52,2</b>	<b>19,5</b>	<b>15,1</b>	<b>21,4</b>	<b>24,4</b>	<b>1). Impuesto a la Renta</b>
Personas Naturales	10,2	13,5	9,1	10,7	9,5	12,5	9,3	8,1	10,9	14,7	5,9	7,3	8,8	Personas Naturales
Personas Jurídicas	20,3	20,0	18,2	20,1	19,5	27,5	21,4	17,1	4,5	4,0	6,8	9,9	11,1	Personas Jurídicas
Regularización	0,3	0,2	0,2	2,3	0,1	0,5	0,2	1,8	36,8	0,9	2,4	4,1	4,5	Regularización
<b>2). Impuesto a las Importaciones</b>	<b>0,0</b>	<b>0,0</b>	<b>0,0</b>	<b>0,0</b>	<b>0,0</b>	<b>0,0</b>	<b>0,0</b>	<b>0,0</b>	<b>0,0</b>	<b>0,0</b>	<b>0,0</b>	<b>0,0</b>	<b>0,1</b>	<b>2). Impuesto a las Importaciones</b>
<b>3). Impuesto General a las Ventas (IGV)</b>	<b>67,5</b>	<b>58,2</b>	<b>86,0</b>	<b>41,0</b>	<b>74,0</b>	<b>44,4</b>	<b>45,0</b>	<b>40,7</b>	<b>45,2</b>	<b>39,9</b>	<b>38,1</b>	<b>39,2</b>	<b>31,8</b>	<b>3). Impuesto General a las Ventas (IGV)</b>
Operaciones Internas	33,0	33,0	34,4	26,5	39,8	31,1	33,0	25,1	19,9	15,8	18,4	22,1	24,5	Operaciones Internas
Operaciones Externas	34,5	25,2	51,6	14,5	34,2	13,3	12,0	15,7	25,3	24,2	19,7	17,0	7,2	Operaciones Externas
<b>4). Impuesto Selectivo al Consumo (ISC)</b>	<b>3,8</b>	<b>5,3</b>	<b>25,0</b>	<b>2,9</b>	<b>7,4</b>	<b>4,4</b>	<b>0,5</b>	<b>3,5</b>	<b>0,1</b>	<b>8,7</b>	<b>0,6</b>	<b>20,3</b>	<b>4,1</b>	<b>4). Impuesto Selectivo al Consumo (ISC)</b>
<b>5). Otros Ingresos Tributarios</b>	<b>7,2</b>	<b>8,1</b>	<b>9,3</b>	<b>7,5</b>	<b>8,3</b>	<b>3,5</b>	<b>2,9</b>	<b>2,1</b>	<b>5,1</b>	<b>3,7</b>	<b>3,9</b>	<b>4,8</b>	<b>4,6</b>	<b>5). Otros Ingresos Tributarios</b>
<b>II. INGRESOS NO TRIBUTARIOS</b>	<b>2,1</b>	<b>3,0</b>	<b>2,5</b>	<b>3,1</b>	<b>3,9</b>	<b>2,3</b>	<b>3,1</b>	<b>0,3</b>	<b>0,1</b>	<b>0,1</b>	<b>0,1</b>	<b>1,7</b>	<b>2,6</b>	<b>II. INGRESOS NO TRIBUTARIOS</b>
<b>TOTAL INGRESOS (I+II)</b>	<b>111,4</b>	<b>108,3</b>	<b>150,4</b>	<b>87,6</b>	<b>122,7</b>	<b>95,2</b>	<b>82,4</b>	<b>73,5</b>	<b>102,7</b>	<b>71,9</b>	<b>57,8</b>	<b>87,4</b>	<b>67,6</b>	<b>TOTAL INGRESOS (I+II)</b>

Fuente: SUNAT

Elaboración: BCRP - Sucursal Huancayo.



ANEXO 8

ICA: EJECUCIÓN DEL PRESUPUESTO DE GASTOS DEL GOBIERNO NACIONAL 1/  
(Millones de soles)

	2019					2020								
	AGO	SET	OCT	NOV	DIC	ENE	FEB	MAR	ABR	MAY	JUN	JUL	AGO	
<b>GASTOS NO FINANCIEROS</b>	<b>115,2</b>	<b>80,5</b>	<b>137,6</b>	<b>117,4</b>	<b>136,8</b>	<b>63,6</b>	<b>106,5</b>	<b>88,6</b>	<b>106,8</b>	<b>86,1</b>	<b>69,0</b>	<b>105,4</b>	<b>128,6</b>	<b>GASTOS NO FINANCIEROS</b>
<b>a. GASTOS CORRIENTES</b>	<b>62,9</b>	<b>68,2</b>	<b>65,7</b>	<b>76,5</b>	<b>113,7</b>	<b>56,5</b>	<b>63,7</b>	<b>83,0</b>	<b>103,5</b>	<b>85,0</b>	<b>56,9</b>	<b>97,2</b>	<b>120,5</b>	<b>a. GASTOS CORRIENTES</b>
1. Personal y obligaciones sociales	25,8	26,1	26,9	28,7	33,4	25,8	23,6	23,5	23,2	25,1	22,6	29,3	23,8	1. Personal y obligaciones sociales
2. Pensiones y prestaciones sociales	19,8	19,9	19,9	29,5	44,9	20,4	21,0	20,2	19,0	18,2	18,4	40,3	17,9	2. Pensiones y prestaciones sociales
3. Bienes y servicios	12,9	15,7	14,3	12,4	26,7	9,8	13,1	10,4	11,4	10,0	12,0	11,5	18,2	3. Bienes y servicios
4. Donaciones y transferencias 2/	-1,1	1,3	0,0	0,8	0,1	0,0	0,0	0,0	13,9	0,0	0,0	8,4	0,2	4. Donaciones y transferencias 2/
5. Otros gastos	5,6	5,2	4,6	5,1	8,6	0,5	6,0	28,9	35,9	31,7	3,9	7,7	60,4	5. Otros gastos
<b>b. GASTOS DE CAPITAL</b>	<b>52,3</b>	<b>12,4</b>	<b>71,8</b>	<b>40,9</b>	<b>23,0</b>	<b>7,1</b>	<b>42,8</b>	<b>5,5</b>	<b>3,4</b>	<b>1,1</b>	<b>12,1</b>	<b>8,2</b>	<b>8,1</b>	<b>b. GASTOS DE CAPITAL</b>
1. Adquisición de activos no financieros	48,0	12,0	70,3	40,9	23,0	7,1	42,8	5,5	3,4	1,1	12,1	8,2	6,3	1. Adquisición de activos no financieros
2. Donaciones y transferencias 2/	0,0	0,0	0,0	0,0	0,0	0,0	0,0	0,0	0,0	0,0	0,0	0,0	0,0	2. Donaciones y transferencias 2/
3. Otros gastos de capital	4,3	0,3	1,6	0,0	0,0	0,0	0,0	0,0	0,0	0,0	0,0	0,0	1,8	3. Otros gastos de capital

1/ Información actualizada al 31 de agosto de 2020

2/ Neto de transferencias intergubernamentales.

Fuente: MEF

Elaboración: BCRP - Sucursal Huancayo.



**ANEXO 9**

**ICA: EJECUCIÓN DEL PRESUPUESTO DE GASTOS DEL GOBIERNO REGIONAL 1/  
(Millones de soles)**

	2019					2020								
	AGO	SET	OCT	NOV	DIC	ENE	FEB	MAR	ABR	MAY	JUN	JUL	AGO	
<b>GASTOS NO FINANCIEROS</b>	<b>82,2</b>	<b>82,5</b>	<b>104,0</b>	<b>110,5</b>	<b>149,0</b>	<b>74,2</b>	<b>87,2</b>	<b>78,8</b>	<b>77,1</b>	<b>78,3</b>	<b>80,5</b>	<b>90,0</b>	<b>92,1</b>	<b>GASTOS NO FINANCIEROS</b>
<b>a. GASTOS CORRIENTES</b>	<b>73,8</b>	<b>78,0</b>	<b>76,2</b>	<b>82,8</b>	<b>122,0</b>	<b>72,8</b>	<b>80,9</b>	<b>75,5</b>	<b>75,5</b>	<b>75,9</b>	<b>78,2</b>	<b>86,5</b>	<b>81,3</b>	<b>a. GASTOS CORRIENTES</b>
1. Personal y obligaciones sociales	49,3	51,6	50,6	56,8	73,1	56,3	51,5	52,0	55,0	54,0	53,7	59,7	55,5	1. Personal y obligaciones sociales
2. Pensiones y prestaciones sociales	8,2	8,7	8,2	8,1	11,0	10,3	8,0	7,8	8,0	7,8	7,8	10,0	8,2	2. Pensiones y prestaciones sociales
3. Bienes y servicios	16,3	17,5	17,3	17,9	28,2	6,2	10,2	15,2	12,4	14,0	16,7	16,7	17,5	3. Bienes y servicios
4. Donaciones y transferencias	0,0	0,1	0,0	0,0	0,0	0,0	0,0	0,0	0,0	0,0	0,0	0,0	0,0	4. Donaciones y transferencias
5. Otros gastos	0,0	0,0	0,0	0,0	9,7	0,1	11,2	0,4	0,0	0,0	0,1	0,1	0,1	5. Otros gastos
<b>b. GASTOS DE CAPITAL</b>	<b>8,4</b>	<b>4,5</b>	<b>27,8</b>	<b>27,7</b>	<b>27,0</b>	<b>1,3</b>	<b>6,3</b>	<b>3,3</b>	<b>1,6</b>	<b>2,4</b>	<b>2,3</b>	<b>3,5</b>	<b>10,9</b>	<b>b. GASTOS DE CAPITAL</b>
1. Adquisición de activos no financieros	8,4	4,5	27,8	27,7	27,0	1,3	6,3	3,3	1,6	2,4	2,3	3,5	10,9	1. Adquisición de activos no financieros
2. Donaciones y transferencias	0,0	0,0	0,0	0,0	0,0	0,0	0,0	0,0	0,0	0,0	0,0	0,0	0,0	2. Donaciones y transferencias
3. Otros gastos de capital	0,0	0,0	0,0	0,0	0,0	0,0	0,0	0,0	0,0	0,0	0,0	0,0	0,0	3. Otros gastos de capital

1/ Información actualizada al 31 de agosto de 2020

Fuente: MEF

Elaboración: BCRP - Sucursal Huancayo.



ANEXO 10

ICA: EJECUCIÓN DEL PRESUPUESTO DE GASTOS DE LOS GOBIERNOS LOCALES 1/  
(Millones de soles)

	2019					2020								
	AGO	SET	OCT	NOV	DIC	ENE	FEB	MAR	ABR	MAY	JUN	JUL	AGO	
<b>GASTOS NO FINANCIEROS</b>	<b>38,0</b>	<b>41,8</b>	<b>40,7</b>	<b>41,0</b>	<b>68,8</b>	<b>36,7</b>	<b>36,2</b>	<b>39,7</b>	<b>21,1</b>	<b>12,8</b>	<b>28,3</b>	<b>25,7</b>	<b>50,3</b>	<b>GASTOS NO FINANCIEROS</b>
<b>a. GASTOS CORRIENTES</b>	<b>24,0</b>	<b>23,4</b>	<b>25,3</b>	<b>24,3</b>	<b>34,8</b>	<b>20,9</b>	<b>21,8</b>	<b>28,0</b>	<b>18,4</b>	<b>18,5</b>	<b>17,8</b>	<b>28,0</b>	<b>24,3</b>	<b>a. GASTOS CORRIENTES</b>
1. Personal y obligaciones sociales	7,0	6,3	7,7	6,8	9,4	10,3	6,5	10,1	6,5	6,8	6,2	11,7	5,1	1. Personal y obligaciones sociales
2. Pensiones y prestaciones sociales	1,3	0,9	1,5	1,2	3,0	0,6	0,7	0,5	0,5	0,7	0,8	2,1	1,7	2. Pensiones y prestaciones sociales
3. Bienes y servicios	15,2	15,6	15,5	15,9	21,5	9,5	14,0	17,0	11,2	10,8	10,6	14,0	17,1	3. Bienes y servicios
4. Donaciones y transferencias	0,1	0,1	0,1	0,1	0,2	0,3	0,2	0,2	0,1	0,1	0,1	0,2	0,2	4. Donaciones y transferencias
5. Otros gastos	0,3	0,4	0,5	0,3	0,7	0,2	0,5	0,3	0,1	0,1	0,1	0,1	0,2	5. Otros gastos
<b>b. GASTOS DE CAPITAL</b>	<b>14,0</b>	<b>18,4</b>	<b>15,3</b>	<b>16,7</b>	<b>34,0</b>	<b>15,8</b>	<b>14,3</b>	<b>11,7</b>	<b>2,7</b>	<b>-5,7</b>	<b>10,5</b>	<b>-2,4</b>	<b>26,0</b>	<b>b. GASTOS DE CAPITAL</b>
1. Adquisición de activos no financieros	14,0	18,4	15,3	16,7	34,0	15,8	14,3	11,7	2,7	-5,7	10,5	-2,4	26,0	1. Adquisición de activos no financieros
2. Donaciones y transferencias	0,0	0,0	0,0	0,0	0,0	0,0	0,0	0,0	0,0	0,0	0,0	0,0	0,0	2. Donaciones y transferencias
3. Otros gastos de capital	0,0	0,0	0,0	0,0	0,0	0,0	0,0	0,0	0,0	0,0	0,0	0,0	0,0	3. Otros gastos de capital

1/ Información actualizada al 31 de agosto de 2020

Fuente: MEF

Elaboración: BCRP - Sucursal Huancayo.



ANEXO 11

ICA: MOROSIDAD 1/  
(En porcentajes)

	2019						2020							
	JUL	AGO	SET	OCT	NOV	DIC	ENE	FEB	MAR	ABR	MAY	JUN	JUL	
<b>I. BANCA MÚLTIPLE</b>	4,8	4,9	5,1	5,0	4,8	5,0	5,0	4,9	4,9	5,2	4,4	4,5	4,5	<b>I. BANCA MÚLTIPLE</b>
<b>II. INST. NO BANCARIAS</b>														<b>II. INST. NO BANCARIAS</b>
Empresas Financieras	5,4	5,3	5,5	5,5	5,3	4,2	4,3	4,1	3,9	4,2	4,3	4,6	4,7	Empresas Financieras
Cajas Municipales	4,9	5,0	4,9	4,7	4,6	4,3	4,6	4,6	4,5	4,7	4,7	5,5	4,8	Cajas Municipales
Cajas Rurales	-	4,1	3,8	3,8	3,7	4,5	4,8	3,8	3,7	3,6	3,7	3,9	4,0	Cajas Rurales
Edpymes	8,0	8,2	8,9	9,4	6,5	6,2	6,2	7,9	7,6	7,8	8,0	12,2	13,1	Edpymes
<b>III. ENTIDADES ESTATALES</b>														<b>III. ENTIDADES ESTATALES</b>
Banco de la Nación 2/	1,4	1,4	1,5	1,5	1,6	1,6	1,6	1,6	1,6	1,7	1,9	1,9	2,0	Banco de la Nación 2/
Agrobanco 3/	60,7	66,7	61,1	61,7	61,7	59,5	58,9	59,3	60,2	60,4	60,7	60,7	67,9	Agrobanco 3/
<b>Total</b>	<b>5,0</b>	<b>4,9</b>	<b>5,1</b>	<b>5,0</b>	<b>4,8</b>	<b>4,8</b>	<b>4,9</b>	<b>4,8</b>	<b>4,7</b>	<b>5,0</b>	<b>4,5</b>	<b>4,7</b>	<b>4,6</b>	<b>Total</b>

1/ Cifras preliminares.

2/ Sólo considera los créditos de consumo e hipotecario

3/ No considera los créditos a las demás empresas del sector.

Fuente: SBS y AFP

Elaboración: BCRP - Sucursal Huancayo.