

BANCO CENTRAL DE RESERVA DEL PERÚ
SUCURSAL HUANCAYO



**ICA: Síntesis de Actividad Económica
Junio 2020¹**

Departamento de Estudios Económicos

¹ En el presente informe participaron Francisco Callupe Casaño y Sergio Carrasco Mamani.

ÍNDICE

Página

RESUMEN EJECUTIVO	3
I. ACTIVIDAD PRODUCTIVA	4
1. Actividad primaria.....	4
1.1 Sector agropecuario.....	4
1.2 Sector pesca.....	5
1.3 Sector minería.....	7
2. Otros indicadores sectoriales.....	8
2.1 Subsector manufactura primaria.....	8
2.2 Arribos a los establecimientos de hospedaje.....	9
II. SECTOR EXTERNO	9
1. Exportaciones.....	9
III. CRÉDITO Y DEPÓSITOS	10
1. Créditos.....	10
2. Depósitos.....	12
IV. EJECUCIÓN DEL PRESUPUESTO DE GASTOS DEL GOBIERNO GENERAL	14
1. Ejecución del presupuesto de Gastos Corrientes.....	14
2. Ejecución del presupuesto de Inversiones.....	14
V. ANEXOS	16



RESUMEN EJECUTIVO

Principales hechos de importancia

- En junio, en cuanto a la actividad primaria, se observaron resultados mixtos, debido a la expansión de la actividad agropecuaria (5,1 por ciento), pero una contracción de la parte minera (-40,8 por ciento) y pesquera (-53,1 por ciento). Entre enero y junio, el sector agropecuario se expandió en 4,4 por ciento, mientras que la minería disminuyó 37,9 por ciento, en tanto que el sector pesquero se contrajo en 45,6 por ciento.
- En cuanto a los otros indicadores de actividad económica en la región, se observó una disminución de la producción manufacturera primaria (-11,9 por ciento) y una contracción de la inversión pública (-80,2 por ciento).

Actividad primaria

- El **sector agropecuario** aumentó 5,1 por ciento en junio respecto a similar mes del año previo, por la mayor producción agrícola (6,7 por ciento), atribuido a la mayor producción de espárrago (9,6 por ciento), maíz amarillo duro (58,3 por ciento) y cebolla cabeza amarilla (17,2 por ciento), destacando en el primer y último caso, por áreas cosechadas con fines de exportación.
- La **actividad pesquera** disminuyó 53,1 por ciento en junio, debido principalmente a la menor captura de anchoveta para la industria (-59,3 por ciento).
- La **actividad minera** disminuyó 40,8 por ciento en junio, debido principalmente a la menor producción de hierro (-57,6 por ciento), zinc (-26,8 por ciento), plomo (-32,3 por ciento) y cobre (-23,7 por ciento), principalmente.

Otros indicadores de actividad económica

- El **crédito directo total** en la región (S/ 5 579 millones) se expandió en 10,1 por ciento en junio de 2020 con relación a similar mes del año pasado, impulsado por el crecimiento de los créditos a empresas (18,3 por ciento) e hipotecarios (2,9 por ciento).
- Por su parte, la **inversión pública** fue menor en 80,2 por ciento en junio de 2020 por la disminución en la ejecución en todos los niveles de gobierno.

CUADRO N° 1
ICA: OTROS INDICADORES DE ACTIVIDAD ECONÓMICA
(Variación % respecto a similar mes del año anterior)

	Ene.20	Feb.20	Mar.20	Abr.20	May.20	Jun.20
Producción industrial primaria 1/	↓ -5,3	↑ 2,8	↓ -17,1	↓ -10,7	↓ -13,4	↓ -11,9
Crédito total 2/	↑ 4,3	↑ 5,7	↑ 4,9	↑ 1,3	↑ 6,8	↑ 10,1
Crédito de consumo 2/	↑ 10,7	↑ 10,8	↑ 8,4	↑ 5,3	↑ 1,8	↓ -2,0
Crédito hipotecario 2/	↑ 6,8	↑ 7,4	↑ 5,4	↑ 4,6	↑ 4,6	↑ 2,9
Inversión pública 2/	↑ 172,6	↑ 95,3	↓ -58,5	↓ -90,6	↓ -105,2	↓ -80,2

1/ En términos reales.

2/ En términos nominales.

Fuentes: BCRP - Sucursal Huancayo, MINEM, PRODUCE, SBS y MEF.



I. ACTIVIDAD PRODUCTIVA

1. Actividad primaria

1.1 Sector agropecuario

- La actividad agropecuaria aumentó 5,1 por ciento en junio de 2020, por la mayor producción agrícola (6,7 por ciento) y pecuaria (2,9 por ciento). De otro lado, entre enero y junio de 2020, el sector registró un crecimiento interanual de 4,4 por ciento, sustentado en la expansión de la parte agrícola (5,1 por ciento) y pecuaria (3,3 por ciento).

CUADRO N° 2
ICA: SECTOR AGROPECUARIO 1/
(Toneladas)

Subsectores	Estructura Porcentual 2018 2/	Junio			Enero - Junio				
		2019	2020	Var.%	Contribución al crecimiento 3/		2019	2020	Var.%
PRODUCCIÓN AGRÍCOLA	63,9			6,7	3,8			5,1	3,1
Orientado al mercado externo									
Mdo. externo agroindustria 2/	57,7			13,2	6,6			5,8	3,4
Espárrago	19,7	14 202	15 562	9,6	1,8	87 643	88 894	1,4	0,2
Uva	12,8	12	0	-100,0	0,0	182 633	212 651	16,4	2,8
Algodón 1/	2,6	4 625	939	-79,7	-4,1	30 294	10 337	-65,9	-3,3
Tomate	3,3	1 959	1 698	-13,3	-0,1	48 046	48 990	2,0	0,0
Maíz amarillo duro	4,6	12 831	20 313	58,3	2,1	72 791	95 201	30,8	1,0
Cebolla cabeza amarilla	2,0	7 098	8 322	17,2	0,3	35 707	37 956	6,3	0,1
Páprika	0,6	191	6	-97,0	-0,5	1 389	1 182	-14,9	-0,1
Mandarina	4,2	22 750	32 011	40,7	2,9	95 661	110 011	15,0	0,7
Palto	2,6	17 216	19 140	11,2	1,0	59 722	61 885	3,6	0,2
Alcachofa	2,1	0	0	-	0,0	0	0	-	0,0
Pallar grano seco	0,3	19	0	-100,0	0,0	227	102	-55,0	0,0
Tangelo	1,0	1 307	1 334	2,0	0,0	1 307	1 334	2,0	0,0
Pecano	0,6	1 896	1 906	0,5	0,0	2 338	3 472	48,5	0,5
Orientado al mercado interno	6,2			-42,2	-2,8			-6,0	-0,2
Papa	1,8	85	56	-34,7	0,0	759	612	-19,5	0,0
Zapallo	0,6	3 136	1 683	-46,3	-0,3	10 264	5 372	-47,7	-0,1
Alfalfa	0,5	11 170	10 670	-4,5		67 685	65 792	-2,8	0,0
Maíz choclo	0,4	43	148	245,3	0,0	115	380	229,8	0,0
Camote	0,7	2 419	4 507	86,3	0,4	23 943	12 942	-45,9	-0,3
PRODUCCIÓN PECUARIA	36,1			2,9	1,3			3,3	1,3
Huevo	19,3	16 629	16 950	1,9	0,4	99 238	100 475	1,2	0,2
Carne de ave 4/	12,7	7 919	8 104	2,3	0,4	47 316	49 179	3,9	0,6
SECTOR AGROPECUARIO 1/	100,0			5,1	5,1			4,4	4,4

1/ Cifras preliminares.

2/ A precios de 2007

3/ En base a la estructura de similar período de 2018.

4/ Peso neto.

Fuente: MINAGRI

Elaboración: BCRP - Sucursal Huancayo.

- El incremento del subsector agrícola en junio (6,7 por ciento), obedeció a la mayor producción orientada al mercado externo (13,2 por ciento) sustentado en el crecimiento en espárrago (9,6 por ciento), maíz amarillo duro (58,3 por ciento) y cebolla cabeza amarilla (17,2 por ciento), explicándose en el primer caso por la recuperación de las cosechas y la normalización en las exportaciones, luego de que por efecto del COVID-19 se suspendieran los vuelos de pasajeros a Europa y el cual sirve de medio de transporte de espárrago fresco a ese destino; en maíz amarillo por un desfase en las siembras; y en cebolla cabeza amarilla, por mayores áreas cosechadas por expectativas de mayores exportaciones. En el acumulado de enero – junio, el subsector aumentó en 5,1 por ciento, por la mayor producción de cultivos orientados al mercado



externo y agroindustria (5,8 por ciento) como uva (16,4 por ciento), maíz amarillo duro (30,8 por ciento) y mandarina (15,0 por ciento).

- Respecto al subsector pecuario, el incremento de 2,9 por ciento en junio de 2020, se sustentó en la mayor producción de carne de ave (2,3 por ciento) y huevo (1,9 por ciento). Asimismo, entre enero – junio la parte pecuaria se expandió en 3,3 por ciento, por la expansión en la producción de huevo (1,2 por ciento) y de carne de ave (3,9 por ciento). En cuanto a la participación en el VBP del subsector, en lo que va del año lideró la producción de carne de ave (37,5 por ciento) y huevo (51,6 por ciento), por la actividad avícola intensiva de las granjas asentadas particularmente en la provincia de Chincha.
- En cuanto a las siembras, en lo que va de la campaña agrícola 2019 – 2020 (periodo agosto – junio) se instalaron 35,3 mil hectáreas, nivel menor en 30,1 por ciento respecto a similar lapso de la campaña pasada. Del total, el 92,0 por ciento correspondió a cultivos transitorios, mientras que el resto fueron de cultivos permanentes. En cuanto a los transitorios, la disminución de 30,3 por ciento, obedeció a las menores siembras de algodón (-66,3 por ciento) y maíz amarillo duro (-20,6 por ciento). De otro lado, la disminución de las instalaciones de cultivos permanentes (-27,3 por ciento) se observó en cultivos como palta y uva.

CUADRO N° 3
ICA: SUPERFICIE SEMBRADA 1/
(Hectáreas)

	Campaña agrícola 2/		Variación	
	2018/2019	2019/2020	Absoluta	Porcentual
CULTIVOS TRANSITORIOS	46 570	32 440	-14 131	-30,3
Alcachofa	1 883	664	-1 219	-64,7
Algodón 3/	9 392	3 164	-6 228	-66,3
Camote	1 394	964	- 430	-30,9
Cebolla 4/	2 055	1 474	- 581	-28,3
Maíz amarillo duro	18 528	14 711	-3 818	-20,6
Pallar grano seco	3 008	2 664	- 344	-11,4
Papa	3 550	3 291	- 259	-7,3
Páprika	330	232	- 99	-29,8
Tomate	930	900	- 30	-3,2
Zapallo	1 355	471	- 885	-65,3
Otros	4 146	3 907	- 238	-5,7
CULTIVOS PERMANENTES	3 895	2 831	-1 064	-27,3
Espárrago	182	34	- 148	-81,3
Granada	316	153	- 163	-51,6
Mandarina	478	303	- 175	-36,7
Palta	758	572	- 186	-24,6
Uva	537	107	- 430	-80,1
Otros	1 625	1 663	38	2,4
Total	50 465	35 271	-15 194	-30,1

1/ Cifras preliminares.

2/ Corresponde al periodo de agosto - junio.

3/ Incluye las variedades tanguis, hazera y pima.

4/ Incluye las variedades roja, amarilla y china.

Fuente: DIA - Ica

Elaboración: BCRP - Sucursal Huancayo.

1.2 Sector pesca

- La actividad pesquera disminuyó 53,1 por ciento en junio respecto a similar mes del año previo, por la contracción de la pesca para consumo humano indirecto (-59,3 por ciento) ante la menor

captura de anchoveta para la industria (-59,3 por ciento). De otro lado, se observó una expansión a nivel de consumo humano directo (13,9 por ciento), principalmente por la mayor captura para congelado (1,2 por ciento) y enlatado (413,4 por ciento).

- En el periodo acumulado de enero a junio, la producción del sector disminuyó en 45,6 por ciento, principalmente por la menor captura de anchoveta para la industria (-69,1 por ciento) por efecto de menor presencia de esta especie en la zona centro.

CUADRO N° 4
ICA: SECTOR PESCA 1/
(En toneladas)

Destino	Junio			Enero - Junio		
	2019	2020	Var. %2/	2019	2020	Var. %2/
Consumo Humano Directo			13,9			- 6,4
Enlatado	92	470	413,4	3 982	1 937	- 51,3
Congelado	1 972	1 997	1,2	23 650	23 368	- 1,2
Consumo Humano Indirecto			- 59,3			- 69,1
Anchoveta	181 402	73 754	- 59,3	366 644	113 146	- 69,1
SECTOR PESCA 2/			- 53,1			- 45,6

1/ Cifras preliminares.

2/ A precios de 2007.

Fuente: PRODUCE

Elaboración: BCRP - Sucursal Huancayo.

- El precio promedio de la harina de pescado en junio fue de US\$ 1 563 por tonelada, nivel superior en 0,8 por ciento respecto al mes previo; y en 2,5 por ciento con relación a similar mes de 2019.

GRÁFICO N° 1
COTIZACIÓN INTERNACIONAL DE LA HARINA DE PESCADO
(Hamburgo – US\$/Tm)

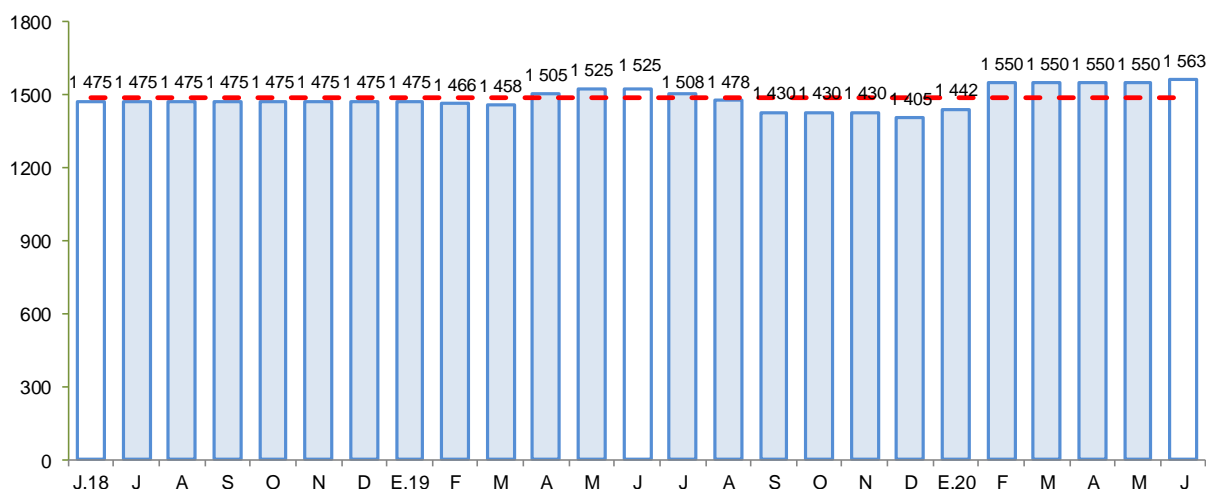

Fuente: Bloomberg.

Elaboración: BCRP - Sucursal Huancayo.

1.3 Sector minería

- La producción minera en junio de 2020 disminuyó 40,8 por ciento, por la menor producción de hierro (-57,6 por ciento), no obstante, cabe resaltar que la empresa Shougang Hierro Perú

reinició operaciones de extracción durante la primera quincena del mes. Asimismo, se observó una menor producción en zinc (-26,8 por ciento), plomo (-32,3 por ciento) y cobre (-23,7 por ciento), principalmente.

- De otro lado, entre enero y junio de 2020 el sector disminuyó 37,9 por ciento, por la menor producción de hierro (-36,6 por ciento), zinc (-39,6 por ciento) y cobre (-40,0 por ciento), debido a la contracción de la producción desde el inicio del estado de emergencia.
- En términos de participación en el Valor Bruto de Producción (VBP) minero, en lo que va del año, destacó hierro con 44,8 por ciento, seguido de zinc (25,7 por ciento) y cobre (22,8 por ciento).

CUADRO N° 5
ICA: SECTOR MINERÍA 1/
(Variación % real respecto a similar periodo del año anterior)

Mineral	Estructura Porcentual 2018 2/	Junio				Enero - Junio			
		2019	2020	Var.%	Contribución 3/	2019	2020	Var.%	Contribución 3/
Hierro (TMF)	44,5	927 601	393 741	-57,6	-29,5	4 467 305	2 831 799	-36,6	-16,1
Zinc (TMF)	23,5	11 174	8 181	-26,8	-6,0	73 675	44 477	-39,6	-10,5
Cobre (TMF)	25,8	4 082	3 116	-23,7	-4,9	26 038	15 629	-40,0	-9,5
Plata (Onzas troy)	3,7	289 069	271 012	-6,2	-0,2	1 832 329	1 254 942	-31,5	-1,1
Plomo (TMF)	2,1	1 103	747	-32,3	-0,6	6 854	4 054	-40,9	-0,8
Oro (Onzas troy)	0,3	572	1 254	119,2	0,4	3 137	4 152	32,3	0,1
SECTOR MINERÍA 2/	100,0			-40,8	-40,8			-37,9	-37,9

1/ Cifras preliminares.

2/ A precios de 2007.

3/ En base a la estructura porcentual de similar periodo de 2018.

Fuente: MINEM.

Elaboración: BCRP - Sucursal Huancayo.

GRÁFICO N° 2
ICA: CRECIMIENTO DE LA PRODUCCIÓN MINERA
(Variación % real respecto a similar mes del año anterior)

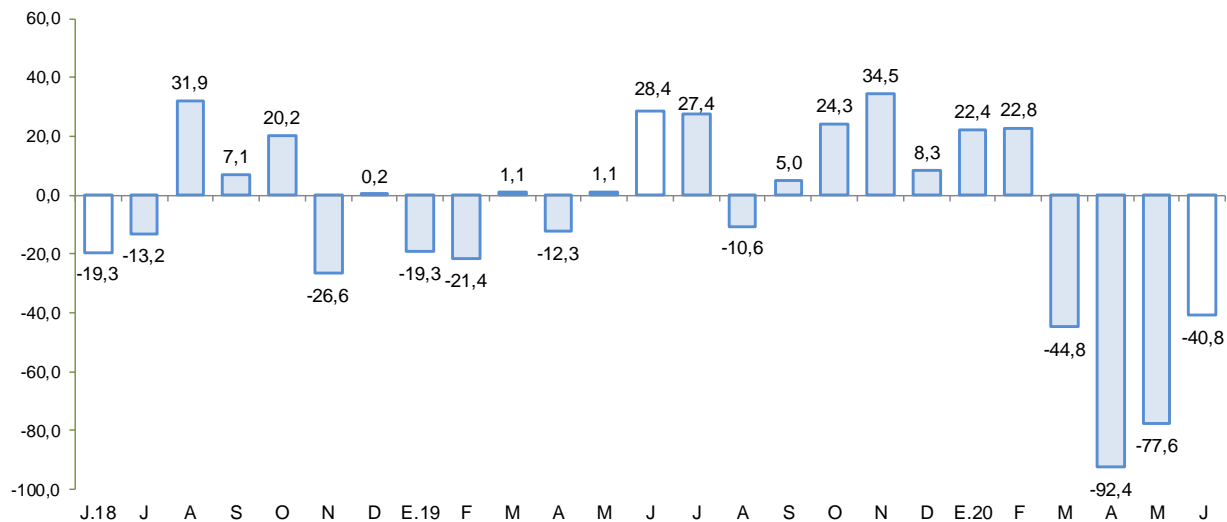

Fuente: MINEM.

Elaboración: BCRP - Sucursal Huancayo.

2. Otros indicadores sectoriales

2.1 Subsector manufactura primaria

- El procesamiento primario de recursos, disminuyó 11,9 por ciento en junio de 2020, por la menor producción de hidrocarburos líquidos (-0,9 por ciento), refinación de metales (-14,4 por ciento) y la producción de productos pesqueros (-61,3 por ciento).
- En el acumulado enero – junio, el subsector se contrajo en 9,5 por ciento, por la menor producción de hidrocarburos líquidos (-4,5 por ciento), metales refinados (-9,4 por ciento) y productos pesqueros (-70,8 por ciento).

CUADRO N° 6
ICA: SUBSECTOR MANUFACTURA PRIMARIA 1/
(Variación % real respecto a similar periodo del año anterior)

Ramas de Actividad	Estructura porcentual 2018	Junio		Enero - Junio	
		Var. %	Contribución	Var. %	Contribución
Refinación de Metales	8,8	-14,4	-1,2	-9,4	-0,8
Estaño refinado	8,8	-14,4	-1,2	-9,4	-0,8
Productos pesqueros	6,3	-61,3	-10,0	-70,8	-4,9
Harina de pescado	5,8	-60,3	-9,2	-69,8	-4,5
Aceite de pescado	0,6	-75,9	-0,8	-82,9	-0,4
Hidrocarburos líquidos	84,9	-0,9	-0,7	-4,5	-3,8
Glpi	41,0	-5,2	-2,0	-2,5	-1,0
Gasolina	37,9	-1,7	-0,6	-7,9	-3,0
Diesel y fuel oil	5,9	37,6	1,9	4,2	0,2
Manufactura Primaria	100,0	-11,9	-11,9	-9,5	-9,5

1/ Cifras preliminares.

Fuente: MINEM y PRODUCE

Elaboración: BCRP - Sucursal Huancayo.

GRÁFICO N° 3
ICA: EVOLUCIÓN DE LA PRODUCCIÓN MANUFACTURERA PRIMARIA
(Variación % real respecto a similar mes del año anterior)

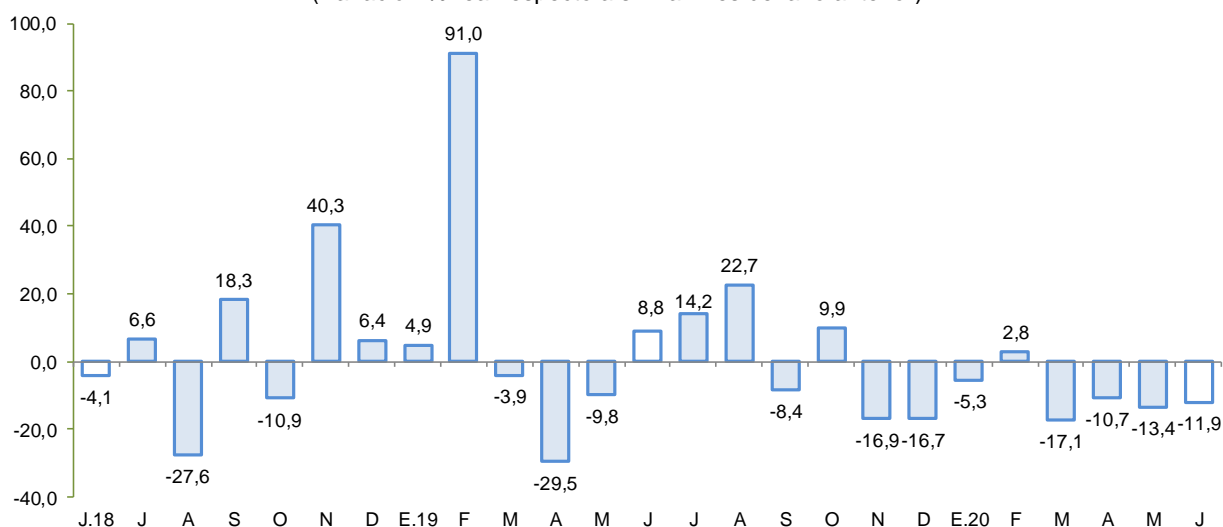

Fuente: MINEM y PRODUCE.

Elaboración: BCRP - Sucursal Huancayo.

2.2 Arribos a los establecimientos de hospedaje

- El número de arribos a los establecimientos de hospedaje (151,1 mil) creció en 21,1 por ciento en diciembre de 2019 respecto de similar mes del año previo, por la mayor afluencia de visitantes nacionales (21,9 por ciento) y extranjeros (16,6 por ciento). De otro lado, entre enero y diciembre, los arribos de visitantes aumentaron en 16,7 por ciento, sustentado en las mayores visitas de nacionales (15,7 por ciento) como de extranjeros (21,9 por ciento).

GRÁFICO N° 4
ICA: CRECIMIENTO DE ARRIBOS A ESTABLECIMIENTOS DE HOSPEDAJE
(Variación %)

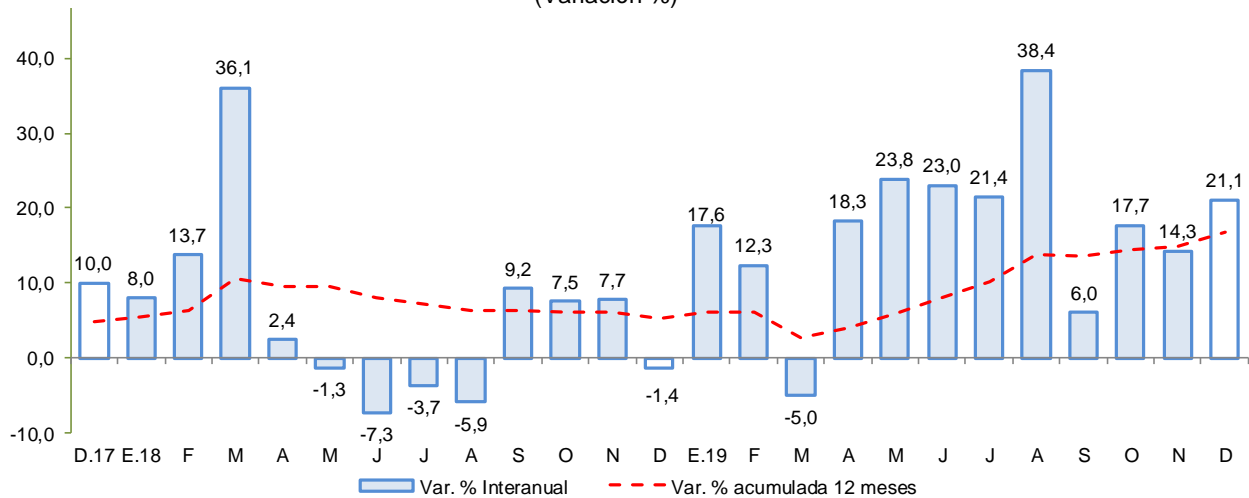

Fuente: MINCETUR
Elaboración: BCRP - Sucursal Huancayo.

II. SECTOR EXTERNO

1. Exportaciones

- En junio, el valor de las exportaciones totalizó US\$ 184,2 millones, menor en 33,3 por ciento respecto a igual mes del año pasado, ante la contracción de las exportaciones tradicionales (-44,2 por ciento) y no tradicionales (-16,0 por ciento).
- En cuanto a las **exportaciones tradicionales**, la disminución se explicó principalmente por las menores ventas de productos mineros (-46,8 por ciento) y derivados de petróleo (-29,6 por ciento). Al respecto, se reportaron menores exportaciones de hierro a China (-82,4 por ciento) y nulas exportaciones de oro a India. Asimismo, disminuyeron las ventas de derivados de petróleo (-8,0 por ciento) a Brasil. Respecto a los **no tradicionales**, la contracción se atenuó respecto al mes previo, observándose una disminución de 16,0 por ciento explicado por las menores exportaciones de productos textiles (-43,4 por ciento) por menores ventas a Estados Unidos, además de productos agropecuarios (-12,1 por ciento) por disminución en las exportaciones de palta (-33,8 por ciento), espárragos frescos (-16,8 por ciento) y semillas (-70,7 por ciento).
- En lo que va del año, las exportaciones totalizaron US\$ 1 547,1 millones, menor en 13,4 por ciento con relación al año previo, explicado por la disminución en las ventas de **productos tradicionales** (-24,8 por ciento) por menores ventas de productos mineros (-11,5 por ciento) además de derivados de petróleo (-32,5 por ciento). De otro lado, los **productos no tradicionales** crecieron en 0,3 por ciento, por la expansión en productos agropecuarios (10,0 por ciento) ante mayores ventas de uva fresca (27,1 por ciento) con destino a Estados Unidos, Hong Kong y Países Bajos; manteca de cacao (76,6 por ciento) por mayores ventas a Estados Unidos; y mandarinas (41,9 por ciento) por embarques a Estados Unidos y Países Bajos.

CUADRO Nº 7
ICA: EXPORTACIONES POR GRUPO DE PRODUCTOS 1/
 (Valor FOB en millones de US\$)

TIPO	Estructura %	Junio			Enero - Junio		
		2018	2019	2020	Var. %	2019	2020
PRODUCTOS TRADICIONALES	56,1	169,7	94,7	-44,2	972,0	730,9	-24,8
Pesqueros	3,4	16,8	4,7	-72,2	76,2	9,2	-88,0
Agrícolas	0,0	0,2	0,0	-100,0	1,0	0,1	-91,2
Mineros	27,9	101,7	54,2	-46,8	560,8	496,2	-11,5
Petróleo crudo y derivados	24,7	51,0	35,9	-29,6	334,0	225,5	-32,5
PRODUCTOS NO TRADICIONALES	43,9	106,5	89,5	-16,0	813,9	816,2	0,3
Agropecuarios	33,5	77,9	68,4	-12,1	623,7	686,2	10,0
Maderas y papeles	0,5	1,5	1,0	-28,8	8,2	7,9	-3,2
Metal - mecánico	0,2	0,0	0,1	-	14,8	4,3	-71,3
Minería no metálica	0,2	0,2	0,1	-20,4	4,8	3,4	-29,6
Pesqueros	2,1	5,6	4,8	-14,9	39,8	34,4	-13,5
Químicos	0,1	0,2	0,1	-66,2	1,2	1,0	-9,4
Sidero - metalúrgico	3,8	9,2	8,2	-10,8	57,9	41,8	-27,8
Textiles	3,5	11,9	6,7	-43,4	63,6	37,2	-41,6
Otros	0,0	0,0	0,0	-	0,0	0,0	-
OTROS 2/	0,0	0,0	0,0	-	0,0	0,0	-
TOTAL EXPORTACIONES	100,0	276,2	184,2	-33,3	1 786,0	1 547,1	-13,4

1/ Cifras preliminares.

2/ Varios incluido joyería.

Fuente: SUNAT.

Elaboración: BCRP - Sucursal Huancayo.

- En cuanto a su composición, los **productos tradicionales** tuvieron una participación del 47,2 por ciento entre enero y junio de 2020, nivel inferior en 7,2 por ciento respecto al año previo, debido al crecimiento de las exportaciones no tradicionales. Por principales destinos, destacaron en participación, Estados Unidos (31,3 por ciento), China (25,1 por ciento), Japón (7,7 por ciento), Países Bajos (6,9 por ciento) y Hong Kong (4,1 por ciento); mientras que por productos destacaron los envíos de uva fresca de mesa (22,5 por ciento), hierro (22,1 por ciento), derivados de petróleo (14,6 por ciento) y estaño (4,7 por ciento).

III. CRÉDITO Y DEPÓSITOS²

1. Créditos

- Los créditos en Ica sumaron S/ 5 579 millones al término de junio, nivel mayor en 3,4 por ciento respecto al mes previo, y en 10,1 por ciento con relación a junio de 2019. En el primer caso, por efecto del incremento de las colocaciones de la Banca Múltiple (4,9 por ciento) lo que contrarrestó a la disminución en el resto de entidades financieras. Respecto al comportamiento interanual, el crecimiento se sustentó en la expansión de los saldos colocados de la Banca Múltiple (15,8 por ciento) y las Cajas Municipales (6,2 por ciento).
- Por tipo de moneda, los créditos en moneda nacional aumentaron en 0,1 por ciento respecto al mes previo, y en 9,1 por ciento con relación a junio de 2019; registrándose una participación de 76,4 por ciento en los saldos de junio. De otro lado, las colocaciones en moneda extranjera aumentaron respecto del mes pasado en 15,6 por ciento, y en 13,3 por ciento respecto de junio del año pasado, observando un saldo de US\$ 397 millones.

² Los saldos de los créditos y depósitos expresados en moneda extranjera se valúan al tipo de cambio constante a fin de aislar el efecto de la valuación cambiaria sobre los saldos en dicha moneda.

CUADRO Nº 8
ICA: CRÉDITO DIRECTO
(Saldos en millones de soles)

	Estructura %	SalDOS en millones de soles con TCF 1/		Tasa de crecimiento (%)	
		Jun-20	May-20	Jun-20	Mes
Banco de la Nación	3,1	177	175	-1,5	-8,2
Agrobanco	0,2	10	10	-1,0	-16,8
Banca Múltiple	72,0	3 827	4 015	4,9	15,8
Instituciones No Bancarias	24,7	1 383	1 379	-0,3	-1,4
Financieras	5,9	334	331	-1,1	-18,6
Cajas Municipales	18,2	1 017	1 018	0,1	6,2
Cajas Rurales	0,3	20	19	-2,5	-0,1
Edpymes	0,2	12	11	-4,3	-19,9
Arrendamiento Financiero	0,0	0	0	-	-
TOTAL	100,0	5 397	5 579	3,4	10,1
Empresas	61,3	3 198	3 420	6,9	18,3
Personas	38,7	2 199	2 159	-1,8	-0,9
Consumo	29,6	1 690	1 653	-2,2	-2,0
Hipotecario	9,1	509	506	-0,6	2,9
MN	76,4	4 260	4 264	0,1	9,1
ME	23,6	1 137	1 315	15,6	13,3
ME (Mill. US\$)		344	397	15,6	13,3

1/ TCF = Tipo de Cambio Fijo (S/ 3.31 por US\$)

Fuente: SBS y AFP.

Elaboración: BCRP, Sucursal Huancayo. Departamento de Estudios Económicos.

- Por tipo de crédito, respecto al mes previo aumentaron los créditos a empresas (6,9 por ciento), pero disminuyeron las colocaciones a personas (-1,8 por ciento). En términos interanuales, el mayor saldo global de las colocaciones obedeció a la expansión de los créditos a empresas (18,3 por ciento) puesto que cayeron los préstamos a personas (-0,9 por ciento) por menores créditos de consumo (-2,0 por ciento).

GRÁFICO Nº 5
ICA: CRECIMIENTO DEL CREDITO DIRECTO
(Variación % respecto a similar mes del año anterior)

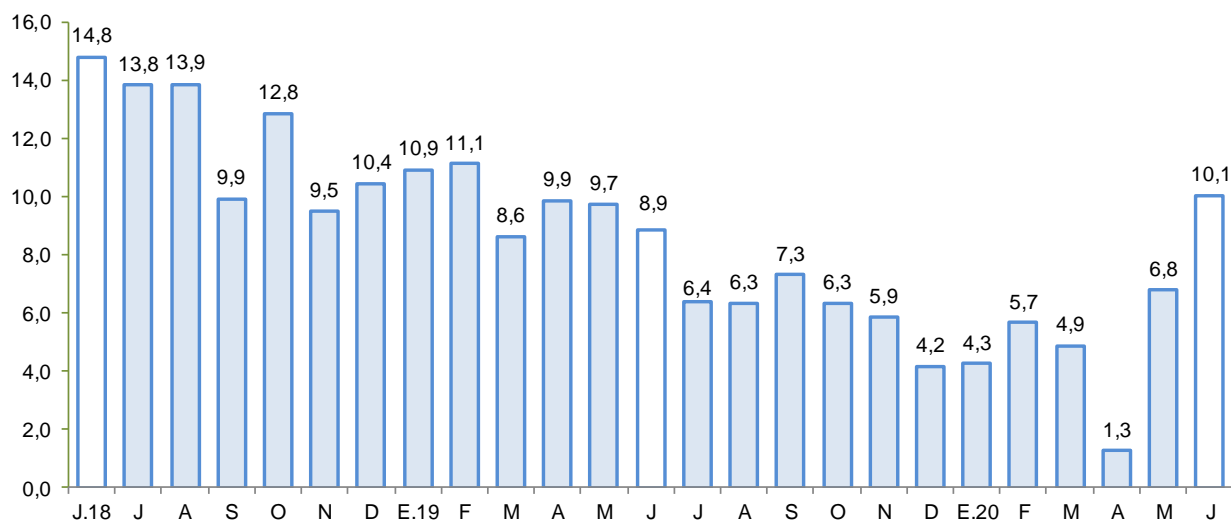

Fuente: SBS y AFP.

Elaboración: BCRP - Sucursal Huancayo.



- El **ratio de dolarización** en los créditos alcanzó 23,6 por ciento al término de junio, nivel mayor en 0,7 de punto porcentual respecto a similar mes de 2019.

GRÁFICO Nº 6
ICA: TASA DE MOROSIDAD 1/ 2/
(En porcentaje)

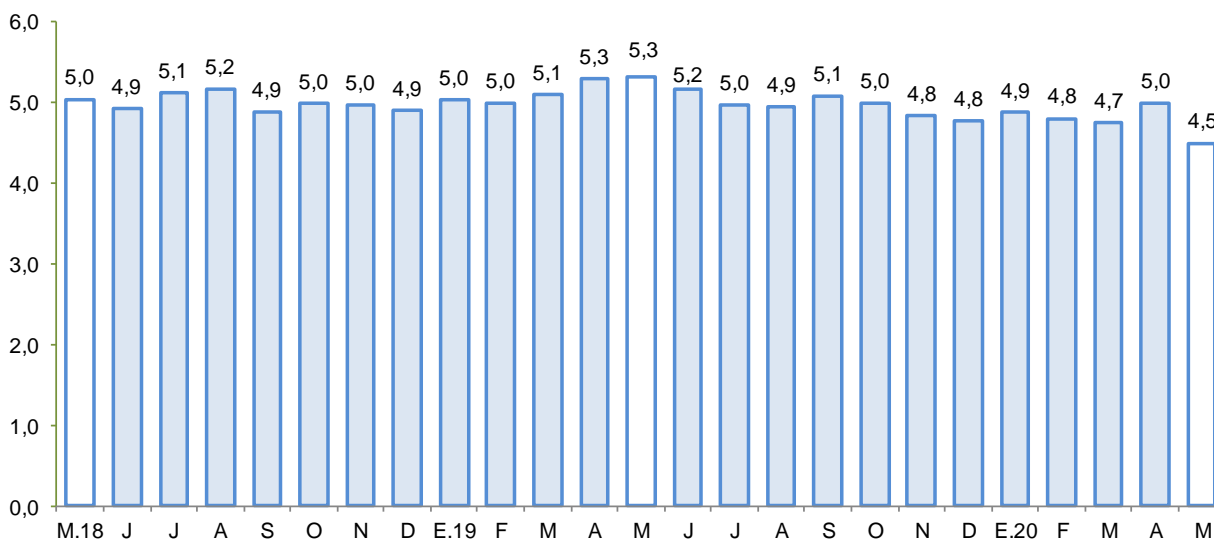

1/ Preliminar.

2/ Morosidad = (créditos vencidos + créditos en cobranza judicial) / colocaciones brutas.

Fuente: SBS y AFP.

Elaboración: BCRP - Sucursal Huancayo.

- Respecto a la morosidad, al término de mayo alcanzó 4,5 por ciento, nivel inferior en 0,8 de punto porcentual, respecto de similar mes del año pasado. Los mayores ratios se registraron en las Edpymes (8,0 por ciento) y Agrobanco (60,7 por ciento).

2. Depósitos

- Los depósitos sumaron S/ 4 207 millones al término de junio, mostrando un incremento de 0,8 por ciento respecto del mes previo, y de 28,8 por ciento con relación a similar mes del año pasado. En el primer caso, por los mayores saldos de la Banca Múltiple (0,2 por ciento) así como del Banco de la Nación (3,6 por ciento). En términos interanuales, la expansión se explicó por el incremento de las captaciones del Banco de la Nación (28,9 por ciento), Banca Múltiple (37,8 por ciento) y Cajas Municipales (9,2 por ciento).
- Según tipo de depósito, el incremento interanual se observó en todas las modalidades, destacando los depósitos a la vista (56,3 por ciento) y de ahorro (41,5 por ciento). De otro lado, la mayor concentración se observó en la modalidad de ahorro con una participación del 44,7 por ciento en el saldo total. Por tipo de moneda, los depósitos estuvieron conformados en un 80,9 por ciento en moneda nacional, registrándose un incremento de 1,1 por ciento en relación a los saldos del mes previo, y de 35,5 por ciento con relación a junio de 2019. En cuanto a los saldos en moneda extranjera disminuyeron respecto del mes anterior en 0,5 por ciento, pero aumentaron en 6,4 por ciento con relación a junio del año pasado. Cabe indicar que, los saldos en moneda extranjera totalizaron US\$ 243 millones.

CUADRO Nº 9
ICA: DEPÓSITOS
(SalDOS en millones de soles)

	SalDOS en millones de soles con TCF 1/		Tasa de crecimiento (%)	
	May-20	Jun-20	Mes	12 Meses
Banco de la Nación	384	398	3,6	28,9
Banca Múltiple	2 879	2 883	0,2	37,8
Instituciones No Bancarias	913	926	1,5	7,0
Financieras	31	32	4,4	-30,4
Cajas Municipales	881	893	1,4	9,2
Cajas Rurales	0	0	0,0	-32,8
TOTAL	4 175	4 207	0,8	28,8
Vista	1 044	991	-5,1	56,3
Ahorro	1 819	1 880	3,4	41,5
A plazo	1 312	1 336	1,8	2,4
MN	3 365	3 402	1,1	35,5
ME	809	805	-0,5	6,4
ME (Mill. US\$)	245	243	-0,5	6,4

1/ TCF = Tipo de Cambio Fijo (S/ 3,31 por US\$)

Fuente: SBS y AFP.

Elaboración: BCRP, Sucursal Huancayo. Departamento de Estudios Económicos.

GRÁFICO Nº 7
ICA: CRECIMIENTO DE LOS DEPÓSITOS
(Variación % respecto a similar periodo del año anterior)

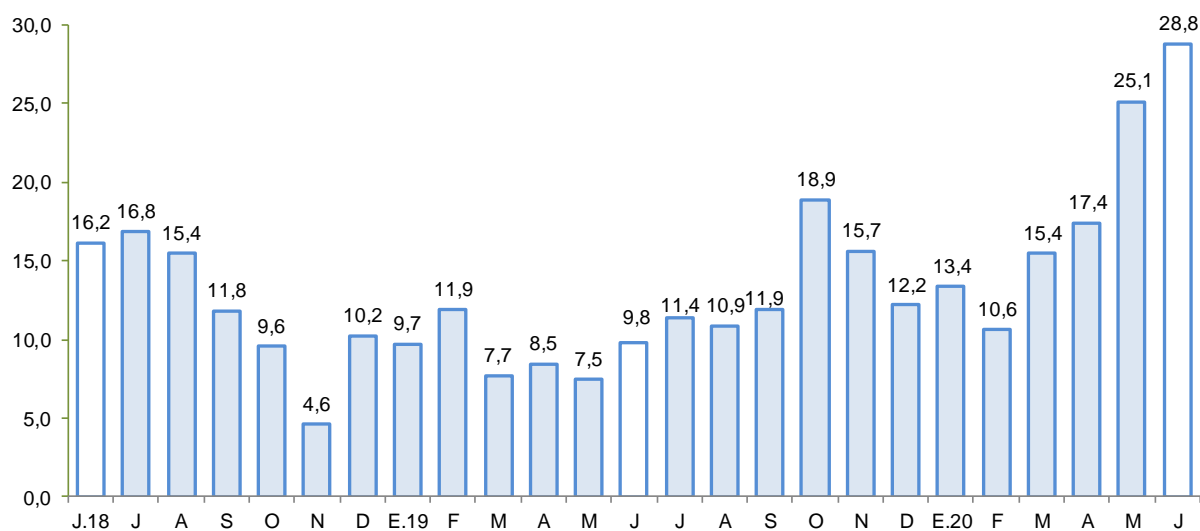

Fuente: SBS y AFP.

Elaboración: BCRP - Sucursal Huancayo.

- La tasa de dolarización fue de 19,1 por ciento en junio, nivel menor en 4,0 de punto porcentual respecto de similar mes de 2019, explicado por el mayor crecimiento de los depósitos en moneda nacional.

IV. EJECUCIÓN DEL PRESUPUESTO DE GASTOS DEL GOBIERNO GENERAL

1. Ejecución del Presupuesto de Gastos Corrientes

- En junio, el gasto corriente no financiero disminuyó 16,8 por ciento interanual en términos reales, por la disminución del gasto en todos los niveles de gobierno, principalmente de los municipios (-28,2 por ciento).

CUADRO Nº 10
ICA: EJECUCIÓN DEL PRESUPUESTO DE GASTOS CORRIENTES 1/ 2/
(Millones de soles)

	Junio			Enero - Junio		
	2 019	2 020	Var %real	2 019	2 020	Var %real
Gobierno Nacional	67,6	56,9	-17,1	392,6	448,6	12,3
Gobierno Regional	88,9	78,2	-13,4	432,7	458,8	4,2
Gobiernos locales	24,4	17,8	-28,2	140,3	125,4	-12,2
Total	180,9	153,0	-16,8	965,6	1 032,9	5,1

1/ Información actualizada al 31 de julio de 2020

2/ Comprende el gasto en remuneraciones y en bienes y servicios.

Fuente: MEF

Elaboración: BCRP - Sucursal Huancayo.

- En lo que va del año, el gasto aumentó 5,1 por ciento en términos reales, por el incremento del gasto a nivel del Gobierno Nacional (12,3 por ciento) y Regional (4,2 por ciento). A nivel del Gobierno Nacional, por mayores transferencias (55,7 por ciento); mientras que a nivel del Gobierno Regional por mayores pagos por remuneraciones (7,2 por ciento) y compra de bienes y servicios (4,3 por ciento).

2. Ejecución del Presupuesto de Inversiones

- En junio, la inversión pública se contrajo en 80,2 por ciento, debido a la menor ejecución en todos los niveles de gobierno, lo que obedeció a las medidas del Gobierno Central que conllevaron a la paralización de la ejecución de obras públicas, para hacer frente al Covid-19.

CUADRO Nº 11
ICA: EJECUCIÓN DEL PRESUPUESTO DE INVERSIONES 1/ 2/
(Millones de soles)

	Junio			Enero - Junio		
	2 019	2 020	Var %real	2 019	2 020	Var %real
Gobierno Nacional	75,0	12,1	-84,1	187,0	72,0	-62,2
Gobierno Regional	11,1	2,3	-79,4	25,1	17,3	-32,4
Gobiernos locales	37,7	10,5	-72,7	124,2	49,3	-61,0
Inversión Pública	123,8	24,9	-80,2	336,2	138,5	-59,5

1/ Información actualizada al 31 de julio de 2020

2/ Comprende la adquisición de activos no financieros.

Fuente: MEF

Elaboración: BCRP - Sucursal Huancayo.

- De otro lado, el gasto acumulado entre enero y junio sumó S/ 138,5 millones, lo que significó una ejecución de 12,6 por ciento del presupuesto institucional modificado (PIM) para 2020 el cual ascendió a S/ 1 099,2 millones. En el mismo periodo, la inversión se orientó principalmente a los rubros de Agropecuario, Transporte, Saneamiento y Educación, los que en conjunto representaron el 72,7 por ciento del total ejecutado. Por nivel de gobierno, el Gobierno Nacional registró el mayor desembolso en inversiones con una participación de 52,0 por ciento.

GRÁFICO Nº 8
ICA: CRECIMIENTO DE LA EJECUCIÓN DEL PRESUPUESTO DE INVERSIONES
 (Variación % real)

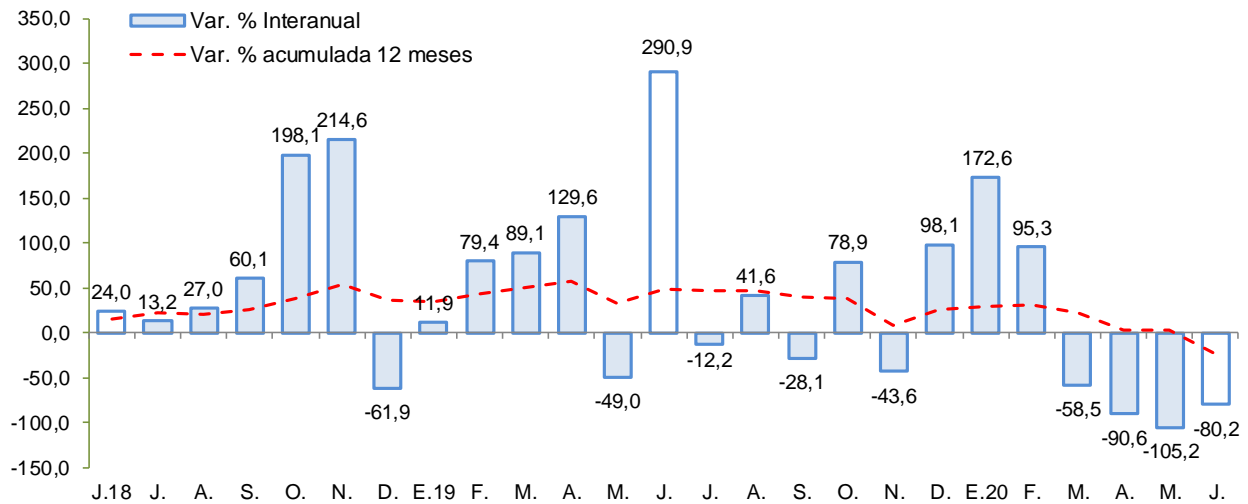

Fuente: MEF
 Elaboración: BCRP - Sucursal Huancayo.

Entre los principales proyectos que se vienen ejecutando destacan:

- Control de desbordes e inundaciones en el río Ica y quebrada Cansas / Chanchajalla (S/ 176,2 millones).
- Creación del servicio educativo especializado para alumnos del 2do grado de secundaria de educación básica regular con alto desempeño académico de la región de Ica (S/ 44,4 millones).
- Instalación de banda ancha para la conectividad integral y desarrollo social de la región Ica (S/ 44,2 millones).
- Reconstrucción y rehabilitación de camino departamental Emp. PE-26 (San Juna) – Hornillo - Totorume - Cacacho – San Juan de Yanac – Bellavista – Liscay - Yanaco – San Pedro de Huacarpana con un presupuesto de S/ 24,8 millones.
- Mejoramiento del servicio de readaptación social en el establecimiento penitenciario de Chíncha con un presupuesto de S/ 24,5 millones.



V. ANEXOS



ANEXO 1

ICA: PRODUCCIÓN AGROPECUARIA 1/
(En toneladas)

PRODUCTOS	2019							2020						PRODUCTOS
	JUN	JUL	AGO	SET	OCT	NOV	DIC	ENE	FEB	MAR	ABR	MAY	JUN	
TOTAL AGRÍCOLA	109 086	216 607	208 190	127 135	140 339	119 223	175 251	189 421	137 194	128 410	134 510	159 765	126 334	TOTAL AGRÍCOLA
Alcachofa	0	975	766	2 470	13 620	13 660	7 095	0	0	0	0	0	0	Alcachofa
Algodón 2/	4 625	1 203	0	129	6	98	473	1 433	506	2 198	2 795	2 467	939	Algodón 2/
Camote	2 419	3 295	1 849	3 530	2 227	2 179	945	1 051	1 944	1 467	1 420	2 553	4 507	Camote
Cebolla amarilla	7 098	4 515	16 516	8 195	22 141	17 588	16 019	11 704	2 235	486	7 803	7 407	8 322	Cebolla amarilla
Cebolla cabeza roja	1 546	1 939	3 254	5 047	2 788	1 093	183	71	246	354	3 480	2 820	1 520	Cebolla cabeza roja
Espárrago	14 202	11 403	12 393	18 392	16 698	17 287	29 293	14 800	15 071	14 653	14 739	14 071	15 562	Espárrago
Maíz amarillo duro	12 831	48 049	32 780	18 750	6 781	11 124	9 900	9 000	12 378	8 993	9 864	34 653	20 313	Maíz amarillo duro
Maíz choclo	43	799	1 450	3 579	14 076	0	0	232	0	0	0	0	148	Maíz choclo
Mandarina	22 750	41 769	21 667	5 531	680	1 358	0	0	320	12 535	28 944	36 201	32 011	Mandarina
Mango	0	0	0	0	0	0	0	1 267	4 833	1 682	195	0	0	Mango
Naranja	2 724	12 809	10 437	3 827	125	0	0	0	0	0	0	215	2 209	Naranja
Olivo	0	130	5	0	0	0	0	0	0	1 587	2 892	2 233	2	Olivo
Palto	17 216	7 292	4 552	0	21	2	3	7	133	6 100	9 423	27 082	19 140	Palto
Pallar grano seco	19	8	33	743	834	1 459	80	23	31	16	25	6	0	Pallar grano seco
Páprika	191	70	160	258	412	86	191	147	239	239	96	456	6	Páprika
Papa	85	27 399	54 165	30 096	18 965	2 709	335	0	0	169	230	156	56	Papa
Pecano	1 896	1 098	4	4	0	0	0	0	0	0	5	1 561	1 906	Pecano
Sandía	352	225	167	1 092	760	1 957	2 818	4 147	4 836	2 545	1 922	909	220	Sandía
Tomate	1 959	2 893	3 934	2 495	18 877	15 479	18 762	25 124	9 841	7 764	1 506	3 057	1 698	Tomate
Uva	12	106	0	612	1 112	16 492	72 434	105 130	66 670	35 989	4 862	0	0	Uva
Yuca	268	605	1 582	2 454	1 935	616	405	155	480	501	379	321	320	Yuca
Zapallo	3 136	9 855	17 382	3 781	3 026	3 047	2 022	1 241	614	514	689	631	1 683	Zapallo
TOTAL PECUARIO	31 628	31 981	30 454	31 348	31 945	32 184	31 519	31 213	30 572	32 595	33 303	33 126	32 975	TOTAL PECUARIO
Carne 3/	9 228	9 482	9 358	8 875	9 352	9 643	9 043	8 816	8 066	9 564	10 348	9 963	9 513	Carne 3/
Carne de ave	7 919	7 977	7 950	7 680	8 215	8 462	7 936	7 625	6 948	8 395	9 251	8 857	8 104	Carne de ave
Carne de porcino	1 102	1 298	1 201	984	919	972	908	1 004	940	980	907	916	1 217	Carne de porcino
Carne de vacuno	177	174	172	174	179	172	164	165	156	163	162	158	161	Carne de vacuno
Carne de caprino	20	21	23	23	25	24	24	15	15	18	19	21	21	Carne de caprino
Carne de ovino	10	12	12	13	14	14	10	8	8	9	9	12	11	Carne de ovino
Huevos	16 629	16 648	15 989	16 473	16 354	16 446	16 260	16 208	16 650	16 876	16 891	16 900	16 950	Huevos
Leche de vacuno	5 772	5 850	5 107	6 001	6 239	6 095	6 216	6 189	5 856	6 155	6 064	6 263	6 512	Leche de vacuno

1/ Información preliminar.

2/ Incluye las variedades tanguis, hazera y pima.

3/ Peso neto.

Fuente: MINAGRI

Elaboración: BCRP - Sucursal Huancayo.



ANEXO 2

ICA: SUPERFICIE SEMBRADA 1/
(En hectáreas)

CULTIVO	2018-2019		2019-2020										CULTIVO	
	JUN	JUL	AGO	SET	OCT	NOV	DIC	ENE	FEB	MAR	ABR	MAY		JUN
Cultivos Transitorios														Cultivos Transitorios
Alcachofa	558	110	0	0	0	0	0	0	0	12	172	244	236	Alcachofa
Algodón 2/	46	497	525	1 188	535	158	140	27	35	77	259	204	19	Algodón 2/
Arveja grano verde	8	1	0	3	4	14	8	23	15	3	23	13	10	Arveja grano verde
Camote	47	54	59	105	45	54	48	160	209	69	32	130	53	Camote
Cebolla cabeza roja	29	5	3	1	14	0	0	81	95	58	62	37	11	Cebolla cabeza roja
Cebolla amarilla	481	323	158	29	23	95	110	84	112	0	154	80	246	Cebolla amarilla
Frijol grano seco	36	7	5	6	0	0	0	0	3	12	55	96	34	Frijol grano seco
Garbanzo grano seco	39	0	0	0	0	0	0	0	0	0	112	78	0	Garbanzo grano seco
Maíz amarillo duro	654	1 144	1 189	1 257	709	854	3 219	2 195	1 586	991	487	1 230	996	Maíz amarillo duro
Maíz choclo	550	0	18	1	0	0	0	0	3	51	310	727	0	Maíz choclo
Pallar grano seco	13	9	16	4	3	9	13	59	226	671	1 401	204	58	Pallar grano seco
Pallar grano verde	0	0	0	0	0	0	2	0	201	125	19	0	0	Pallar grano verde
Papa	388	53	1	17	25	21	0	0	0	470	1 048	1 312	399	Papa
Páprika	13	12	31	28	51	55	40	3	1	4	0	19	0	Páprika
Quinua	0	37	0	0	2	0	0	0	0	0	0	0	0	Quinua
Tomate	179	195	163	75	28	24	19	20	28	30	130	116	268	Tomate
Zapallo	69	83	38	28	13	11	17	9	48	41	146	58	62	Zapallo
Cultivos Permanentes														Cultivos Permanentes
Alfalfa	84	50	129	10	30	60	58	0	0	0	75	115	90	Alfalfa
Arandano	0	0	0	0	30	10	0	115	107	0	26	0	0	Arandano
Espárrago	0	0	20	0	0	4	0	10	0	0	0	0	0	Espárrago
Granado	0	0	0	2	0	19	2	50	50	19	11	0	0	Granado
Mandarina	0	0	10	75	8	20	7	117	39	9	18	0	0	Mandarina
Naranja	0	0	0	2	0	3	0	1	1	0	0	0	3	Naranja
Olivo	25	0	0	0	0	0	0	0	0	0	0	0	0	Olivo
Palta	141	35	27	114	63	15	100	53	27	54	7	87	26	Palta
Sandía	9	32	92	150	114	55	49	17	0	11	0	0	0	Sandía
Uva	0	50	4	7	15	6	5	69	0	1	0	0	0	Uva

1/ Cifras preliminares.

2/ Incluye las variedades tanguis, hazera y pima.

Fuente: DIA Ica

Elaboración: BCRP - Sucursal Huancayo.



ANEXO 3

ICA: PRODUCCIÓN MINERA 1/

PRODUCTOS	2019							2020						PRODUCTOS
	JUN	JUL	AGO	SET	OCT	NOV	DIC	ENE	FEB	MAR	ABR	MAY	JUN	
MINERÍA METÁLICA														MINERÍA METÁLICA
Hierro (TMF)	927 601	840 537	892 834	754 671	883 233	1 108 329	1 173 098	997 176	979 376	461 505	0	0	393 741	Hierro (TMF)
Zinc (TMF)	11 174	11 958	12 905	17 933	11 870	11 245	13 366	11 849	9 350	7 708	1 534	5 854	8 181	Zinc (TMF)
Cobre (TMF)	4 082	6 055	4 986	5 035	5 079	5 044	4 459	4 400	3 571	2 326	498	1 718	3 116	Cobre (TMF)
Plata (KGF)	8 991	9 692	9 790	11 944	12 238	9 880	10 871	7 936	9 035	6 760	1 681	5 191	8 429	Plata (KGF)
Plomo (TMF)	1 103	986	1 305	1 552	1 271	1 012	1 467	945	938	717	180	528	747	Plomo (TMF)
Oro (KGF)	18	35	18	33	39	23	23	26	16	12	0	36	39	Oro (KGF)

1/ Cifras preliminares

Fuente: MINEM.

Elaboración: BCRP - Sucursal Huancayo.



ANEXO 4

**ICA: PRODUCCIÓN MANUFACTURERA PRIMARIA
(Variación porcentual)**

Ramas de Actividad	2019							2020						Ramas de Actividad
	JUN	JUL	AGO	SET	OCT	NOV	DIC	ENE	FEB	MAR	ABR	MAY	JUN	
Refinación de Metales	14,3	16,2	20,6	19,1	15,9	6,4	6,3	19,6	21,8	-10,6	-100,0	-5,4	-14,4	Refinación de Metales
Estaño	14,3	16,2	20,6	19,1	15,9	6,4	6,3	19,6	21,8	-10,6	-100,0	-5,4	-14,4	Estaño
Productos pesqueros	31,7	-	-100,0	-	-	-90,8	-96,6	-100,0	-	-	-100,0	-76,1	-61,3	Productos pesqueros
Harina de Pescado	40,8	-	-100,0	-	-	-90,7	-96,6	-100,0	-	-	-100,0	-75,1	-60,3	Harina de Pescado
Aceite de Pescado	-32,4	-	-100,0	-	-	-94,6	-96,5	-100,0	-	-	-100,0	-86,6	-75,9	Aceite de Pescado
Hidrocarburos Líquidos	4,3	14,0	23,0	-11,0	9,3	-4,4	-9,8	-6,2	1,1	-17,6	-1,9	-0,6	-0,9	Hidrocarburos Líquidos
Glp	10,4	34,6	6,3	-16,9	23,7	-2,5	-10,5	-6,6	5,8	-13,4	2,6	3,8	-5,2	Glp
Gasolina Natural (NAFTA)	0,1	11,5	23,7	-4,0	-7,1	-8,3	-10,0	-11,7	-3,4	-21,7	-5,0	-2,6	-1,7	Gasolina Natural (NAFTA)
Destilados Medios	-9,0	-100,0	-	-8,1	17,9	8,5	-3,4	33,7	-2,3	-19,2	-13,0	-19,9	37,6	Destilados Medios
TOTAL	8,8	14,2	22,7	-8,4	9,9	-16,9	-16,7	-5,3	2,8	-17,1	-10,7	-13,4	-11,9	TOTAL

1/ Cifras preliminares

Fuente: MINEM y PRODUCE

Elaboración: BCRP - Sucursal Huancayo.



ANEXO 5

ICA: EXPORTACIONES POR GRUPO DE PRODUCTO 1/
(Millones de US\$ FOB)

TIPO	2019							2020 1/						TIPO
	JUN	JUL	AGO	SET	OCT	NOV	DIC	ENE	FEB	MAR	ABR	MAY	JUN	
PRODUCTOS TRADICIONALES	169,7	203,4	207,1	171,1	201,9	198,9	222,2	173,7	202,0	132,8	73,2	54,5	94,7	PRODUCTOS TRADICIONALES
Pesqueros	16,8	21,3	7,7	14,5	17,6	12,4	3,9	1,6	0,9	1,7	0,2	0,1	4,7	Pesqueros
Agrícolas	0,2	0,0	0,1	0,0	0,0	0,0	0,0	0,0	0,0	0,0	0,0	0,0	0,0	Agrícolas
Mineros	101,7	112,7	138,0	105,9	133,3	131,8	142,0	115,5	150,9	104,3	51,1	20,2	54,2	Mineros
Petróleo crudo y derivados	51,0	69,3	61,2	50,8	51,0	54,7	76,4	56,6	50,1	26,8	21,9	34,1	35,9	Petróleo crudo y derivados
PRODUCTOS NO TRADICIONALES	106,5	139,6	122,0	104,9	93,9	107,4	184,1	298,9	177,6	96,7	71,0	82,4	89,5	PRODUCTOS NO TRADICIONALES
Agropecuarios	77,9	108,2	94,2	73,4	70,6	77,6	153,5	267,5	140,4	74,6	63,6	71,7	68,4	Agropecuarios
Maderas y papeles, y sus manufacturas	1,5	1,6	1,3	1,4	1,2	1,5	1,4	1,4	1,2	1,4	1,7	1,2	1,0	Maderas y papeles, y sus manufacturas
Metal - mecánico	0,0	0,0	0,2	0,1	0,0	0,1	0,0	0,0	4,2	0,0	0,0	0,0	0,1	Metal - mecánico
Minería no metálica	0,2	0,8	0,0	0,8	0,2	0,0	0,8	1,5	1,4	0,1	0,2	0,0	0,1	Minería no metálica
Pesqueros	5,6	8,3	6,3	7,5	8,3	8,9	5,8	5,9	8,2	8,9	3,4	3,3	4,8	Pesqueros
Químicos	0,2	0,5	0,2	0,2	0,1	0,1	0,2	0,3	0,4	0,1	0,0	0,2	0,1	Químicos
Sidero - metalúrgico	9,2	8,3	10,1	8,7	7,6	7,1	12,9	12,1	10,7	6,5	1,5	2,6	8,2	Sidero - metalúrgico
Textiles	11,9	11,9	9,6	12,8	5,9	12,0	9,4	10,3	11,1	5,1	0,6	3,4	6,7	Textiles
Otros	0,0	0,0	0,0	0,0	0,0	0,0	0,0	0,0	0,0	0,0	0,0	0,0	0,0	Otros
OTROS	0,0	0,0	0,0	0,0	0,0	0,0	0,0	0,0	0,0	0,0	0,0	0,0	0,0	OTROS
TOTAL EXPORTACIONES	276,2	343,0	329,1	276,0	295,8	306,2	406,4	472,6	379,6	229,6	144,1	136,9	184,2	TOTAL EXPORTACIONES

1/ Cifras Preliminares.

Fuente: SUNAT.

Elaboración: BCRP - Sucursal Huancayo.



ANEXO 6

**ICA: IMPORTACIONES POR EL PUERTO DE PISCO 1/
(Millones de US\$ FOB)**

TIPO	2019							2020 1/						TIPO
	JUN	JUL	AGO	SET	OCT	NOV	DIC	ENE	FEB	MAR	ABR	MAY	JUN	
I. BIENES DE CONSUMO	0,0	1,5	0,0	0,1	0,0	0,0	0,3	0,2	0,2	0,1	0,1	0,0	0,0	I. BIENES DE CONSUMO
Bienes de consumo no duradero	0,0	1,5	0,0	0,1	0,0	0,0	0,3	0,2	0,2	0,1	0,0	0,0	0,0	Bienes de consumo no duradero
Bienes de consumo duradero	0,0	0,0	0,0	0,0	0,0	0,0	0,0	0,0	0,0	0,0	0,1	0,0	0,0	Bienes de consumo duradero
II. MATERIAS PRIMAS Y PROD. INTERMEDIOS	30,2	16,6	48,4	15,2	55,7	33,0	24,2	19,4	18,6	37,3	32,0	30,3	7,1	II. MATERIAS PRIMAS Y PROD. INTERMEDIOS
Combustibles, lubricantes y prod. conexos	1,3	11,7	5,5	1,2	36,8	2,8	9,5	5,1	0,0	3,1	0,0	2,7	0,0	Combustibles, lubricantes y prod. conexos
MP y prod. intermedios para la agricultura	0,0	2,1	6,2	0,0	3,8	3,1	2,3	1,2	2,7	1,0	2,1	3,1	1,1	MP y prod. intermedios para la agricultura
MP y prod. intermedios para la industria	28,9	2,8	36,8	13,9	15,1	27,2	12,4	13,1	15,9	33,2	29,9	24,6	6,0	MP y prod. intermedios para la industria
III. BIENES DE CAPITAL Y MATERIALES DE CONST.	2,1	17,9	23,1	0,0	9,6	7,4	0,5	6,9	1,4	0,0	1,3	0,0	0,0	III. BIENES DE CAPITAL Y MATERIALES DE CONST.
Materiales de construcción	0,0	0,0	0,0	0,0	1,4	0,0	0,0	0,0	0,0	0,0	1,3	0,0	0,0	Materiales de construcción
Bienes de capital para la agricultura	0,0	0,0	0,0	0,0	0,0	0,0	0,0	0,0	0,0	0,0	0,0	0,0	0,0	Bienes de capital para la agricultura
Bienes de capital para la industria	0,0	6,1	21,0	0,0	5,7	5,1	0,5	4,8	1,0	0,0	0,0	0,0	0,0	Bienes de capital para la industria
Equipos de transporte	2,1	11,8	2,1	0,0	2,5	2,3	0,0	2,1	0,4	0,0	0,0	0,0	0,0	Equipos de transporte
TOTAL	32,3	36,0	71,5	15,3	65,3	40,5	25,0	26,5	20,2	37,4	33,3	30,3	7,1	TOTAL EXPORTACIONES

1/ Cifras Preliminares.

Fuente: SUNAT.

Elaboración: BCRP - Sucursal Huancayo.



ANEXO 7

**ICA: INGRESOS CORRIENTES DEL GOBIERNO CENTRAL
(Millones de soles)**

	2019							2020						
	JUN	JUL	AGO	SET	OCT	NOV	DIC	ENE	FEB	MAR	ABR	MAY	JUN	
I. INGRESOS TRIBUTARIOS	85,9	90,1	109,2	105,3	148,0	84,6	118,8	93,0	79,3	73,3	102,6	71,9	57,7	I. INGRESOS TRIBUTARIOS
1). Impuesto a la Renta	27,6	28,9	30,8	33,7	27,6	33,1	29,1	40,6	30,9	27,0	52,2	19,5	15,1	1). Impuesto a la Renta
Personas Naturales	8,1	9,6	10,2	13,5	9,1	10,7	9,5	12,5	9,3	8,1	10,9	14,7	5,9	Personas Naturales
Personas Jurídicas	18,4	18,5	20,3	20,0	18,2	20,1	19,5	27,5	21,4	17,1	4,5	4,0	6,8	Personas Jurídicas
Regularización	1,2	0,8	0,3	0,2	0,2	2,3	0,1	0,5	0,2	1,8	36,8	0,9	2,4	Regularización
2). Impuesto a las Importaciones	0,0	0,0	0,0	0,0	0,0	0,0	0,0	0,0	0,0	0,0	0,0	0,0	0,0	2). Impuesto a las Importaciones
3). Impuesto General a las Ventas (IGV)	50,0	50,1	67,5	58,2	86,0	41,0	74,0	44,4	45,0	40,7	45,2	39,9	38,1	3). Impuesto General a las Ventas (IGV)
Operaciones Internas	31,0	31,0	33,0	33,0	34,4	26,5	39,8	31,1	33,0	25,1	19,9	15,8	18,4	Operaciones Internas
Operaciones Externas	18,9	19,2	34,5	25,2	51,6	14,5	34,2	13,3	12,0	15,7	25,3	24,2	19,7	Operaciones Externas
4). Impuesto Selectivo al Consumo (ISC)	1,6	3,9	3,8	5,3	25,0	2,9	7,4	4,4	0,5	3,5	0,1	8,7	0,6	4). Impuesto Selectivo al Consumo (ISC)
5). Otros Ingresos Tributarios	6,7	7,2	7,2	8,1	9,3	7,5	8,3	3,5	2,9	2,1	5,1	3,7	3,9	5). Otros Ingresos Tributarios
II. INGRESOS NO TRIBUTARIOS	1,8	2,3	2,1	3,0	2,5	3,1	3,9	2,3	3,1	0,3	0,1	0,1	0,1	II. INGRESOS NO TRIBUTARIOS
TOTAL INGRESOS (I+II)	87,7	92,4	111,4	108,3	150,4	87,6	122,7	95,2	82,4	73,5	102,7	71,9	57,8	TOTAL INGRESOS (I+II)

Fuente: SUNAT

Elaboración: BCRP - Sucursal Huancayo.



ANEXO 8

ICA: EJECUCIÓN DEL PRESUPUESTO DE GASTOS DEL GOBIERNO NACIONAL 1/
(Millones de soles)

	2019							2020						
	JUN	JUL	AGO	SET	OCT	NOV	DIC	ENE	FEB	MAR	ABR	MAY	JUN	
GASTOS NO FINANCIEROS	142,6	119,0	115,2	80,5	137,6	117,4	136,8	63,6	106,5	88,6	106,8	86,1	69,0	GASTOS NO FINANCIEROS
a. GASTOS CORRIENTES	67,6	103,2	62,9	68,2	65,7	76,5	113,7	56,5	63,7	83,0	103,5	85,0	56,9	a. GASTOS CORRIENTES
1. Personal y obligaciones sociales	26,3	32,7	25,8	26,1	26,9	28,7	33,4	25,8	23,6	23,5	23,2	25,1	22,6	1. Personal y obligaciones sociales
2. Pensiones y prestaciones sociales	19,2	41,2	19,8	19,9	19,9	29,5	44,9	20,4	21,0	20,2	19,0	18,2	18,4	2. Pensiones y prestaciones sociales
3. Bienes y servicios	14,7	15,1	12,9	15,7	14,3	12,4	26,7	9,8	13,1	10,4	11,4	10,0	12,0	3. Bienes y servicios
4. Donaciones y transferencias 2/	0,2	8,5	-1,1	1,3	0,0	0,8	0,1	0,0	0,0	0,0	13,9	0,0	0,0	4. Donaciones y transferencias 2/
5. Otros gastos	7,2	5,6	5,6	5,2	4,6	5,1	8,6	0,5	6,0	28,9	35,9	31,7	3,9	5. Otros gastos
b. GASTOS DE CAPITAL	75,0	15,9	52,3	12,4	71,8	40,9	23,0	7,1	42,8	5,5	3,4	1,1	12,1	b. GASTOS DE CAPITAL
1. Adquisición de activos no financieros	75,0	15,9	48,0	12,0	70,3	40,9	23,0	7,1	42,8	5,5	3,4	1,1	12,1	1. Adquisición de activos no financieros
2. Donaciones y transferencias 2/	0,0	0,0	0,0	0,0	0,0	0,0	0,0	0,0	0,0	0,0	0,0	0,0	0,0	2. Donaciones y transferencias 2/
3. Otros gastos de capital	0,0	0,0	4,3	0,3	1,6	0,0	0,0	0,0	0,0	0,0	0,0	0,0	0,0	3. Otros gastos de capital

1/ Información actualizada al 31 de julio de 2020

2/ Neto de transferencias intergubernamentales.

Fuente: MEF

Elaboración: BCRP - Sucursal Huancayo.

ANEXO 9

ICA: EJECUCIÓN DEL PRESUPUESTO DE GASTOS DEL GOBIERNO REGIONAL 1/
(Millones de soles)

	2019							2020						
	JUN	JUL	AGO	SET	OCT	NOV	DIC	ENE	FEB	MAR	ABR	MAY	JUN	
GASTOS NO FINANCIEROS	100,0	78,9	82,2	82,5	104,0	110,5	149,0	74,2	87,2	78,8	77,1	78,3	80,5	GASTOS NO FINANCIEROS
a. GASTOS CORRIENTES	88,9	73,8	73,8	78,0	76,2	82,8	122,0	72,8	80,9	75,5	75,5	75,9	78,2	a. GASTOS CORRIENTES
1. Personal y obligaciones sociales	48,7	54,4	49,3	51,6	50,6	56,8	73,1	56,3	51,5	52,0	55,0	54,0	53,7	1. Personal y obligaciones sociales
2. Pensiones y prestaciones sociales	7,9	9,8	8,2	8,7	8,2	8,1	11,0	10,3	8,0	7,8	8,0	7,8	7,8	2. Pensiones y prestaciones sociales
3. Bienes y servicios	18,2	9,6	16,3	17,5	17,3	17,9	28,2	6,2	10,2	15,2	12,4	14,0	16,7	3. Bienes y servicios
4. Donaciones y transferencias	0,0	0,0	0,0	0,1	0,0	0,0	0,0	0,0	0,0	0,0	0,0	0,0	0,0	4. Donaciones y transferencias
5. Otros gastos	14,1	0,1	0,0	0,0	0,0	0,0	9,7	0,1	11,2	0,4	0,0	0,0	0,1	5. Otros gastos
b. GASTOS DE CAPITAL	11,1	5,2	8,4	4,5	27,8	27,7	27,0	1,3	6,3	3,3	1,6	2,4	2,3	b. GASTOS DE CAPITAL
1. Adquisición de activos no financieros	11,1	5,2	8,4	4,5	27,8	27,7	27,0	1,3	6,3	3,3	1,6	2,4	2,3	1. Adquisición de activos no financieros
2. Donaciones y transferencias	0,0	0,0	0,0	0,0	0,0	0,0	0,0	0,0	0,0	0,0	0,0	0,0	0,0	2. Donaciones y transferencias
3. Otros gastos de capital	0,0	0,0	0,0	0,0	0,0	0,0	0,0	0,0	0,0	0,0	0,0	0,0	0,0	3. Otros gastos de capital

1/ Información actualizada al 31 de julio de 2020

Fuente: MEF

Elaboración: BCRP - Sucursal Huancayo.

ANEXO 10

**ICA: EJECUCIÓN DEL PRESUPUESTO DE GASTOS DE LOS GOBIERNOS LOCALES 1/
(Millones de soles)**

	2019							2020						
	JUN	JUL	AGO	SET	OCT	NOV	DIC	ENE	FEB	MAR	ABR	MAY	JUN	
GASTOS NO FINANCIEROS	62,1	52,1	38,0	41,8	40,7	41,0	68,8	36,7	36,2	39,7	21,1	12,8	28,3	GASTOS NO FINANCIEROS
a. GASTOS CORRIENTES	24,4	28,3	24,0	23,4	25,3	24,3	34,8	20,9	21,8	28,0	18,4	18,5	17,8	a. GASTOS CORRIENTES
1. Personal y obligaciones sociales	5,8	10,2	7,0	6,3	7,7	6,8	9,4	10,3	6,5	10,1	6,5	6,8	6,2	1. Personal y obligaciones sociales
2. Pensiones y prestaciones sociales	1,2	1,3	1,3	0,9	1,5	1,2	3,0	0,6	0,7	0,5	0,5	0,7	0,8	2. Pensiones y prestaciones sociales
3. Bienes y servicios	16,8	16,2	15,2	15,6	15,5	15,9	21,5	9,5	14,0	17,0	11,2	10,8	10,6	3. Bienes y servicios
4. Donaciones y transferencias	0,3	0,2	0,1	0,1	0,1	0,1	0,2	0,3	0,2	0,2	0,1	0,1	0,1	4. Donaciones y transferencias
5. Otros gastos	0,3	0,4	0,3	0,4	0,5	0,3	0,7	0,2	0,5	0,3	0,1	0,1	0,1	5. Otros gastos
b. GASTOS DE CAPITAL	37,7	23,7	14,0	18,4	15,3	16,7	34,0	15,8	14,3	11,7	2,7	-5,7	10,5	b. GASTOS DE CAPITAL
1. Adquisición de activos no financieros	37,7	23,7	14,0	18,4	15,3	16,7	34,0	15,8	14,3	11,7	2,7	-5,7	10,5	1. Adquisición de activos no financieros
2. Donaciones y transferencias	0,0	0,0	0,0	0,0	0,0	0,0	0,0	0,0	0,0	0,0	0,0	0,0	0,0	2. Donaciones y transferencias
3. Otros gastos de capital	0,0	0,0	0,0	0,0	0,0	0,0	0,0	0,0	0,0	0,0	0,0	0,0	0,0	3. Otros gastos de capital

1/ Información actualizada al 31 de julio de 2020

Fuente: MEF

Elaboración: BCRP - Sucursal Huancayo.

ANEXO 11

ICA: MOROSIDAD 1/
(En porcentajes)

	2019								2020					
	MAY	JUN	JUL	AGO	SET	OCT	NOV	DIC	ENE	FEB	MAR	ABR	MAY	
I. BANCA MÚLTIPLE	5,4	5,3	4,8	4,9	5,1	5,0	4,8	5,0	5,0	4,9	4,9	5,2	4,4	I. BANCA MÚLTIPLE
II. INST. NO BANCARIAS														II. INST. NO BANCARIAS
Empresas Financieras	5,2	5,1	5,4	5,3	5,5	5,5	5,3	4,2	4,3	4,1	3,9	4,2	4,3	Empresas Financieras
Cajas Municipales	4,9	4,8	4,9	5,0	4,9	4,7	4,6	4,3	4,6	4,6	4,5	4,7	4,7	Cajas Municipales
Cajas Rurales	-	4,6	-	4,1	3,8	3,8	3,7	4,5	4,8	3,8	3,7	3,6	3,7	Cajas Rurales
Edpymes	10,4	8,0	8,0	8,2	8,9	9,4	6,5	6,2	6,2	7,9	7,6	7,8	8,0	Edpymes
III. ENTIDADES ESTATALES														III. ENTIDADES ESTATALES
Banco de la Nación 2/	1,3	1,3	1,4	1,4	1,5	1,5	1,6	1,6	1,6	1,6	1,6	1,7	1,9	Banco de la Nación 2/
Agrobanco 3/	64,8	67,9	60,7	66,7	61,1	61,7	61,7	59,5	58,9	59,3	60,2	60,4	60,7	Agrobanco 3/
Total	5,3	5,2	5,0	4,9	5,1	5,0	4,8	4,8	4,9	4,8	4,7	5,0	4,5	Total

1/ Cifras preliminares.

2/ Sólo considera los créditos de consumo e hipotecario

3/ No considera los créditos a las demás empresas del sector.

Fuente: SBS y AFP

Elaboración: BCRP - Sucursal Huancayo.