

BANCO CENTRAL DE RESERVA DEL PERÚ
SUCURSAL HUANCAYO



ICA: Síntesis de Actividad Económica
Mayo 2020¹

Departamento de Estudios Económicos

¹ En el presente informe participaron Francisco Callupe Casaño y Sergio Carrasco Mamani.

ÍNDICE

Página

RESUMEN EJECUTIVO	3
I. ACTIVIDAD PRODUCTIVA	4
1. Actividad primaria.....	4
1.1 Sector agropecuario.....	4
1.2 Sector pesca.....	5
1.3 Sector minería.....	7
2. Otros indicadores sectoriales.....	8
2.1 Subsector manufactura primaria.....	8
2.2 Arribos a los establecimientos de hospedaje.....	9
II. SECTOR EXTERNO	9
1. Exportaciones.....	9
III. CRÉDITO Y DEPÓSITOS	10
1. Créditos.....	10
2. Depósitos.....	12
IV. EJECUCIÓN DEL PRESUPUESTO DE GASTOS DEL GOBIERNO GENERAL	14
1. Ejecución del presupuesto de Gastos Corrientes.....	14
2. Ejecución del presupuesto de Inversiones.....	14
V. ANEXOS	16



RESUMEN EJECUTIVO

Principales hechos de importancia

- En mayo, en cuanto a la actividad primaria, se observaron resultados mixtos, debido a la expansión de la actividad agropecuaria (10,8 por ciento) y contracción en la parte minera (-77,6 por ciento) y pesquera (-78,9 por ciento). De otro lado, entre enero y mayo, el sector agropecuario se expandió en 2,1 por ciento, mientras que la minería disminuyó en 37,2 por ciento. El sector pesquero se contrajo en 47,2 por ciento.
- En cuanto a los otros indicadores de actividad económica en la región, se observó una disminución de la producción manufacturera primaria (-13,4 por ciento) y una contracción de la inversión pública (-105,2 por ciento).

Actividad primaria

- El **sector agropecuario** aumentó 10,8 por ciento en mayo respecto a similar mes del año previo, por la mayor producción agrícola (14,8 por ciento) explicado principalmente por la mayor producción de espárrago (14,1 por ciento), tomate (74,1 por ciento) y palto (9,0 por ciento), ante mayores áreas cosechadas con fines de exportación.
- La **actividad minera** disminuyó 77,6 por ciento en mayo, debido principalmente a la nula producción de hierro (-100,0 por ciento) por la suspensión de las actividades mineras de Shougang Hierro Perú desde el inicio de la cuarentena.
- La **actividad pesquera** disminuyó 78,9 por ciento en mayo, debido principalmente a la menor captura de anchoveta para la industria.

Otros indicadores de actividad económica

- El **crédito directo total** en la región (S/ 5 397 millones) se expandió en 6,8 por ciento en mayo de 2020 con relación a similar mes del año pasado. De otro lado, los créditos de consumo e hipotecarios registraron un crecimiento de 1,8 y 4,6 por ciento, respectivamente.
- Por su parte, la **inversión pública** fue menor en 105,2 por ciento en mayo de 2020 por la disminución en la ejecución en todos los niveles de gobierno.

CUADRO N° 1
ICA: OTROS INDICADORES DE ACTIVIDAD ECONÓMICA
(Variación % respecto a similar mes del año anterior)

	Dic.19	Ene.20	Feb.20	Mar.20	Abr.20	May.20
Producción industrial primaria 1/	↓-16,7	↓-5,3	↑2,8	↓-17,1	↓-10,7	↓-13,4
Arribos a los establec. de hospedaje	↑21,1					
Crédito total 2/	↑4,2	↑4,3	↑5,7	↑4,9	↑1,3	↑6,8
Crédito de consumo 2/	↑11,3	↑10,7	↑10,8	↑8,4	↑5,3	↑1,8
Crédito hipotecario 2/	↑7,0	↑6,8	↑7,4	↑5,4	↑4,6	↑4,6
Inversión pública 2/	↑98,1	↑172,6	↑95,3	↓-58,5	↓-90,6	↓-105,2

1/ En términos reales.

2/ En términos nominales.

Fuentes: BCRP - Sucursal Huancayo, MINEM, PRODUCE, MINCETUR, SBS y MEF.



I. ACTIVIDAD PRODUCTIVA

1. Actividad primaria

1.1 Sector agropecuario

- La actividad agropecuaria aumentó 10,8 por ciento en mayo de 2020, por la mayor producción agrícola (14,8 por ciento) y pecuaria (4,9 por ciento). De otro lado, entre enero y mayo de 2020 el sector registró un crecimiento interanual de 2,1 por ciento, sustentado en la expansión de la parte agrícola (1,4 por ciento) y pecuaria (3,3 por ciento).

CUADRO N° 2
ICA: SECTOR AGROPECUARIO 1/
(Toneladas)

Subsectores	Estructura Porcentual 2018 2/	Mayo				Enero - Mayo			
		2019	2020	Var.%	Contribución al crecimiento 3/	2019	2020	Var.%	Contribución al crecimiento 3/
PRODUCCIÓN AGRÍCOLA	63.9			14.8	8.8			1.4	0.9
Orientado al mercado externo									
Mdo. externo agroindustria 2/	57.7			21.0	11.1			3.9	2.3
Espárrago	19,7	12 334	14 071	14,1	2,2	73 440	73 333	-0,1	0,0
Uva	12,8	24	0	-100,0	0,0	182 621	212 650	16,4	3,2
Algodón 1/	2,6	10 431	2 467	-76,3	-8,3	25 670	9 399	-63,4	-3,1
Tomate	3,3	1 756	3 057	74,1	0,4	46 087	47 292	2,6	0,1
Maíz amarillo duro	4,6	8 652	34 653	300,5	6,9	59 960	76 075	26,9	0,8
Cebolla cabeza amarilla	2,0	5 474	7 407	35,3	0,4	28 609	29 634	3,6	0,0
Páprika	0,6	135	456	237,8	0,8	1 199	1 197	-0,2	0,0
Mandarina	4,2	30 201	36 201	19,9	1,8	72 911	78 000	7,0	0,3
Palto	2,6	24 844	27 082	9,0	1,1	42 507	42 745	0,6	0,0
Alcachofa	2,1	0	0	-	0,0	0	0	-	0,0
Pallar grano seco	0,3	20	6	-68,7	0,0	207	102	-50,8	0,0
Tangelo	1,0	0	0	-	0,0	0	0	-	0,0
Pecano	0,6	421	1 561	271,1	3,4	442	1 566	254,5	0,6
Orientado al mercado interno	6.2			-31.0	-2.2			-36.8	-1.4
Papa	1,8	227	156	-31,1	0,0	674	556	-17,5	0,0
Zapallo	0,6	942	631	-33,0	-0,1	7 128	3 475	-51,3	-0,1
Alfalfa	0,5	11 206	11 134	-0,6		56 515	55 200	-2,3	0,0
Maíz choclo	0,4	0	0	-	0,0	72	232	220,6	0,0
Camote	0,7	3 876	2 553	-34,1	-0,2	21 524	8 435	-60,8	-0,4
PRODUCCIÓN PECUARIA	36.1			4.9	2.0			3.3	1.2
Huevo	19,3	16 775	16 900	0,7	0,2	82 609	83 525	1,1	0,2
Carne de ave 4/	12,7	8 121	8 857	9,1	1,4	39 397	41 076	4,3	0,6
SECTOR AGROPECUARIO 1/	100,0			10,8	10,8			2,1	2,1

1/ Cifras preliminares.

2/ A precios de 2007

3/ En base a la estructura de similar periodo de 2018.

4/ Peso neto.

Fuente: MINAGRI

Elaboración: BCRP - Sucursal Huancayo.

- El incremento del subsector agrícola en mayo (14,8 por ciento), obedeció a la mayor producción orientada al mercado externo (21,0 por ciento) sustentado en el crecimiento en espárrago (14,1 por ciento), tomate (74,1 por ciento) y palto (9,0 por ciento), explicándose en el primer caso por la recuperación de las cosechas y la normalización en las exportaciones, luego de que por efecto del Covid-19 se suspendieran los vuelos de pasajeros a Europa y el cual sirve de medio de transporte de espárrago fresco a ese destino; en tomate, explicado por las mayores siembras con fines de exportación del tomate en pasta; y en palto, por mayores áreas cosechadas e incremento de los rendimientos de las plantaciones jóvenes. En el acumulado de enero – mayo, el subsector aumentó en 1,4 por ciento, por la mayor producción de cultivos orientados al mercado externo y agroindustria (3,9 por ciento) como uva (16,4 por ciento) y maíz amarillo duro (26,9 por ciento).



- Respecto al subsector pecuario, el incremento de 4,9 por ciento en mayo de 2020, se sustentó en la mayor producción de carne de ave (9,1 por ciento) y huevo (0,7 por ciento). Asimismo, entre enero – mayo la parte pecuaria se expandió en 3,3 por ciento, por la expansión en la producción de huevo (1,1 por ciento) y de carne de ave (4,3 por ciento). En cuanto a la participación en el VBP del subsector, en lo que va del año lideró la producción de carne de ave (37,7 por ciento) y huevo (51,6 por ciento), por la actividad avícola intensiva de las granjas asentadas particularmente en la provincia de Chincha.
- En cuanto a las siembras, en lo que va de la campaña agrícola 2019 – 2020 (periodo agosto – mayo) se instalaron 31,6 mil hectáreas, nivel menor en 32,8 por ciento respecto a similar lapso de la campaña pasada. Del total, el 91,4 por ciento correspondió a cultivos transitorios, mientras que el resto fueron de cultivos permanentes. En cuanto a los transitorios, la disminución de 33,4 por ciento, obedeció a las menores siembras de algodón (-68,0 por ciento) y maíz amarillo duro (-25,5 por ciento). De otro lado, la disminución de las instalaciones de cultivos permanentes (-25,6 por ciento) se observó en cultivos como mandarina y uva.

CUADRO N° 3
ICA: SUPERFICIE SEMBRADA 1/
(Hectáreas)

	Campaña agrícola 2/		Variación	
	2018/2019	2019/2020	Absoluta	Porcentual
CULTIVOS TRANSITORIOS	43 354	28 880	-14 474	-33,4
Alcachofa	1 325	428	- 897	-67,7
Algodón 3/	9 346	2 996	-6 351	-68,0
Camote	1 347	911	- 436	-32,4
Cebolla 4/	1 542	1 215	- 328	-21,3
Maíz amarillo duro	17 874	13 315	-4 559	-25,5
Pallar grano seco	2 995	2 311	- 685	-22,9
Papa	3 163	2 814	- 349	-11,0
Páprika	318	232	- 86	-27,1
Tomate	751	617	- 135	-17,9
Zapallo	1 287	359	- 927	-72,1
Otros	3 407	3 686	279	8,2
CULTIVOS PERMANENTES	3 634	2 702	- 932	-25,6
Espárrago	182	34	- 148	-81,3
Granada	316	153	- 163	-51,6
Mandarina	478	303	- 175	-36,7
Palta	617	546	- 71	-11,5
Uva	537	107	- 430	-80,1
Otros	1 505	1 560	55	3,7
Total	46 988	31 583	-15 405	-32,8

1/ Cifras preliminares.

2/ Corresponde al periodo de agosto - mayo.

3/ Incluye las variedades tanguis, hazera y pima.

4/ Incluye las variedades roja, amarilla y china.

Fuente: DIA - Ica

Elaboración: BCRP - Sucursal Huancayo.

1.2 Sector pesca

- La actividad pesquera disminuyó 78,9 por ciento en mayo respecto a similar mes del año previo, por la contracción de la pesca para consumo humano indirecto (-79,8 por ciento) ante la menor captura de anchoveta para la industria (-74,4 por ciento). Asimismo, se observó la contracción a



nivel de consumo humano directo (-78,8 por ciento), principalmente por menor captura para congelado (-69,6 por ciento) y enlatado (-73,5 por ciento).

- En el periodo acumulado de enero a mayo, la producción del sector disminuyó en 47,2 por ciento, principalmente por la menor captura de anchoveta para la industria (-78,7 por ciento) por efecto de menor presencia de esta especie en la zona centro.

CUADRO N° 4
ICA: SECTOR PESCA 1/
(En toneladas)

Destino	Mayo			Enero - Mayo		
	2019	2020	Var. %2/	2019	2020	Var. %2/
Consumo Humano Directo			- 78,8			- 14,4
Enlatado	268	71	- 73,5	3 890	1 467	- 62,3
Congelado	1 940	591	- 69,6	21 678	21 371	- 1,4
Consumo Humano Indirecto			- 79,8			- 79,1
Anchoveta	154 167	39 392	- 74,4	185 242	39 392	- 78,7
Otras especies	3 635	0	- 100,0	15 025	2 488	- 83,4
SECTOR PESCA 2/			- 78,9			- 47,2

1/ Cifras preliminares.

2/ A precios de 2007.

Fuente: PRODUCE

Elaboración: BCRP - Sucursal Huancayo.

- El precio promedio de la harina de pescado en mayo fue de US\$ 1 550 por tonelada, nivel similar respecto al mes previo; y mayor en 1,6 por ciento con relación a mayo de 2019.

GRÁFICO N° 1
COTIZACIÓN INTERNACIONAL DE LA HARINA DE PESCADO
(Hamburgo – US\$/Tm)

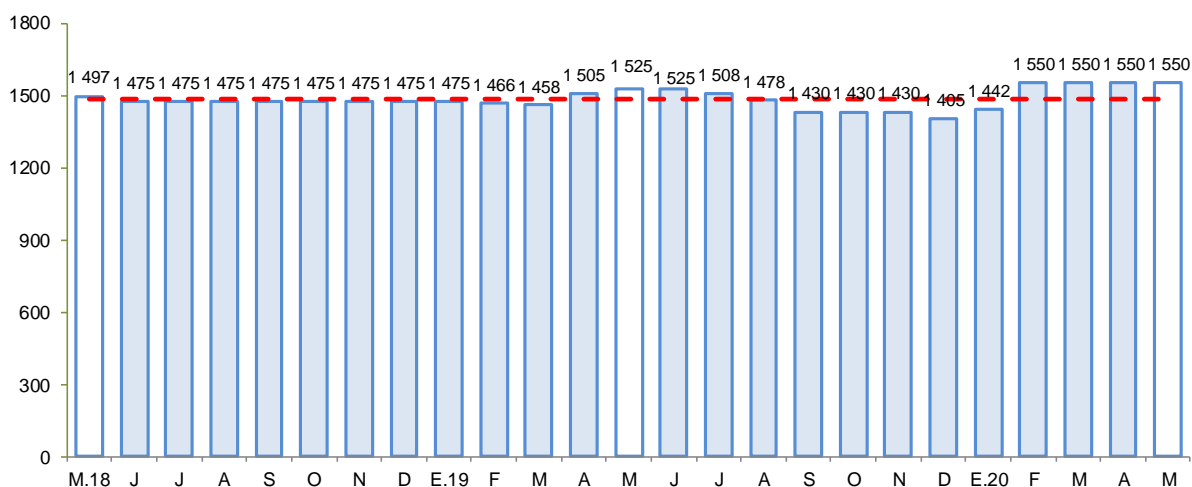

Fuente: Bloomberg.

Elaboración: BCRP - Sucursal Huancayo.

1.3 Sector minería

- La producción minera en mayo de 2020 disminuyó 77,6 por ciento, debido a la nula producción de hierro por parte de la empresa Shougang Hierro Perú, que suspendió sus actividades extractivas desde el inicio del estado de emergencia por el Covid-19. Asimismo, se observó una

menor producción en zinc (-53,6 por ciento), plomo (-46,8 por ciento) y cobre (-59,3 por ciento), principalmente.

- De otro lado, entre enero y mayo de 2020 el sector disminuyó 37,2 por ciento, por la menor producción de zinc (-41,9 por ciento), plomo (-42,5 por ciento) y cobre (-43,0 por ciento), debido a la contracción de la producción desde el inicio del estado de emergencia.
- En términos de participación en el Valor Bruto de Producción (VBP) minero, en lo que va del año, destacó hierro con 46,5 por ciento, seguido de zinc (25,2 por ciento) y cobre (22,0 por ciento).

CUADRO N° 5
ICA: SECTOR MINERÍA 1/
(Variación % real respecto a similar periodo del año anterior)

Mineral	Estructura Porcentual 2018 2/	Mayo				Enero - Mayo			
		2019	2020	Var.%	Contribución 3/	2019	2020	Var.%	Contribución 3/
Hierro (TMF)	44,5	992 009	0	-100,0	-51,1	3 539 704	2 438 058	-31,1	-13,2
Zinc (TMF)	23,5	12 612	5 854	-53,6	-12,7	62 501	36 296	-41,9	-11,4
Cobre (TMF)	25,8	4 216	1 718	-59,3	-11,9	21 955	12 514	-43,0	-10,4
Plata (Onzas troy)	3,7	287 671	166 893	-42,0	-1,3	1 543 260	983 930	-36,2	-1,4
Plomo (TMF)	2,1	992	528	-46,8	-0,7	5 751	3 307	-42,5	-0,9
Oro (Onzas troy)	0,3	1 069	1 160	8,5	0,1	2 565	2 898	13,0	0,0
SECTOR MINERÍA 2/	100,0			-77,6	-77,6			-37,2	-37,2

1/ Cifras preliminares.

2/ A precios de 2007.

3/ En base a la estructura porcentual de similar periodo de 2018.

Fuente: MINEM.

Elaboración: BCRP - Sucursal Huancayo.

GRÁFICO N° 2
ICA: CRECIMIENTO DE LA PRODUCCIÓN MINERA
(Variación % real respecto a similar mes del año anterior)

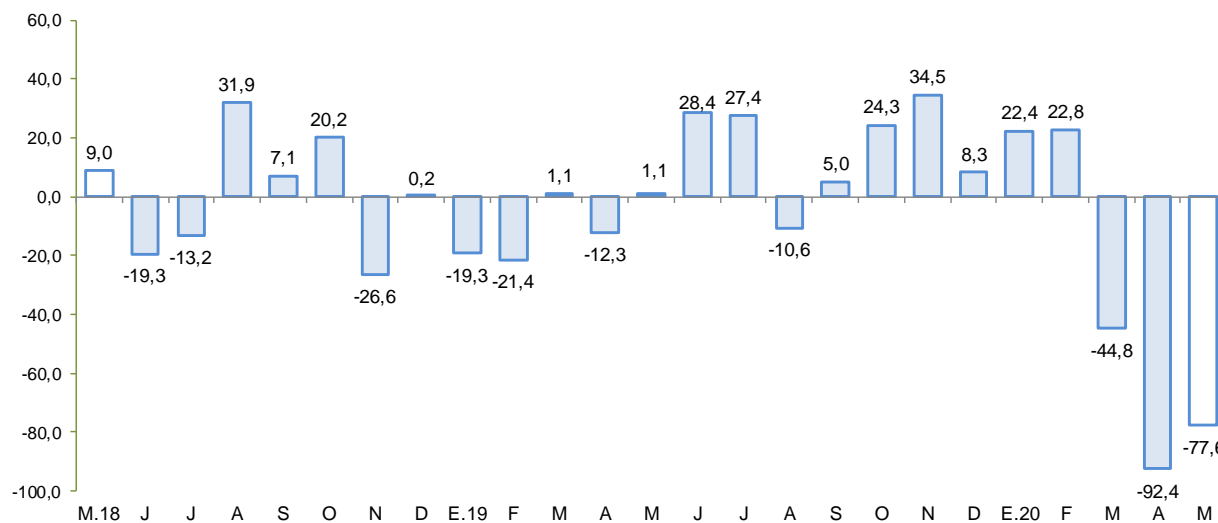

Fuente: MINEM.

Elaboración: BCRP - Sucursal Huancayo.

2. Otros indicadores sectoriales

2.1 Subsector manufactura primaria

- El procesamiento primario de recursos, disminuyó 13,4 por ciento en mayo de 2020, por la menor producción de hidrocarburos líquidos (-0,6 por ciento), la refinación de metales (-5,4 por ciento) y la producción de productos pesqueros (-76,1 por ciento).
- En el acumulado enero – mayo, el subsector se contrajo en 8,9 por ciento, por la menor producción de hidrocarburos líquidos (-5,3 por ciento), metales refinados (-7,9 por ciento) y productos pesqueros (-80,0 por ciento).

CUADRO N° 6
ICA: SUBSECTOR MANUFACTURA PRIMARIA 1/
(Variación % real respecto a similar periodo del año anterior)

Ramas de Actividad	Estructura porcentual 2018	Mayo		Enero - Mayo	
		Var. %	Contribución	Var. %	Contribución
Refinación de Metales	8,8	-5,4	-0,5	-7,9	-0,6
Estaño refinado	8,8	-5,4	-0,5	-7,9	-0,6
Productos pesqueros	6,3	-76,1	-12,4	-80,0	-3,6
Harina de pescado	5,8	-75,1	-11,2	-79,2	-3,2
Aceite de pescado	0,6	-86,6	-1,3	-88,1	-0,3
Hidrocarburos líquidos	84,9	-0,6	-0,4	-5,3	-4,6
Glp	41,0	3,8	1,3	-1,9	-0,8
Gasolina	37,9	-2,6	-0,9	-9,3	-3,7
Diesel y fuel oil	5,9	-19,9	-0,9	-3,1	-0,2
Manufactura Primaria	100,0	-13,4	-13,4	-8,9	-8,9

1/ Cifras preliminares.

Fuente: MINEM y PRODUCE

Elaboración: BCRP - Sucursal Huancayo.

GRÁFICO N° 3
ICA: EVOLUCIÓN DE LA PRODUCCIÓN MANUFACTURERA PRIMARIA
(Variación % real respecto a similar mes del año anterior)

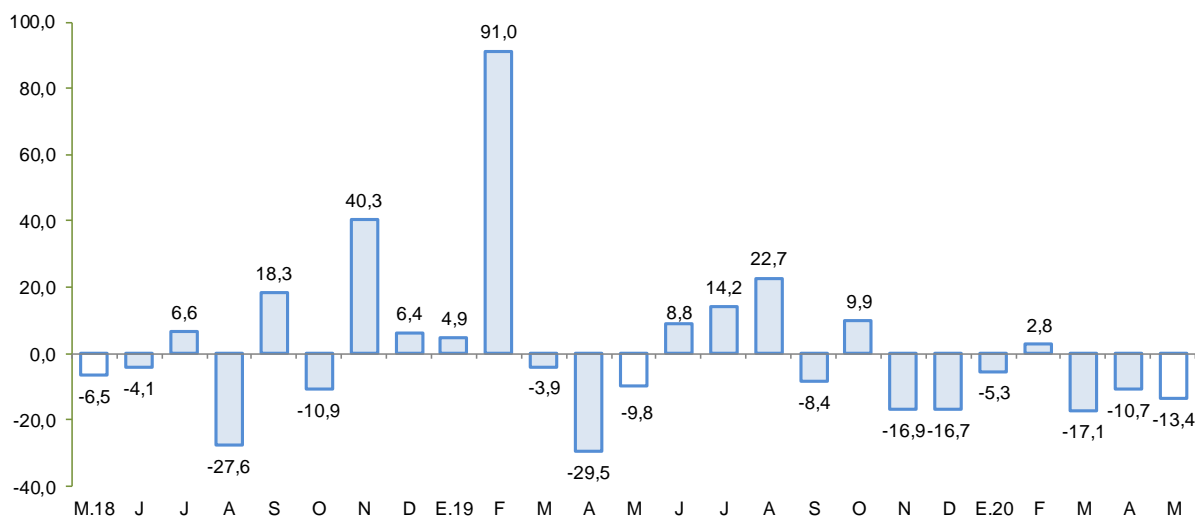

Fuente: MINEM y PRODUCE.

Elaboración: BCRP - Sucursal Huancayo.

2.2 Arribos a los establecimientos de hospedaje

- El número de arribos a los establecimientos de hospedaje (151,1 mil) creció en 21,1 por ciento en diciembre de 2019 respecto de similar mes del año previo, por la mayor afluencia de visitantes nacionales (21,9 por ciento) y extranjeros (16,6 por ciento). De otro lado, entre enero y diciembre, los arribos de visitantes aumentaron en 16,7 por ciento, sustentado en las mayores visitas de nacionales (15,7 por ciento) como de extranjeros (21,9 por ciento).

GRÁFICO N° 4
ICA: CRECIMIENTO DE ARRIBOS A ESTABLECIMIENTOS DE HOSPEDAJE
(Variación %)

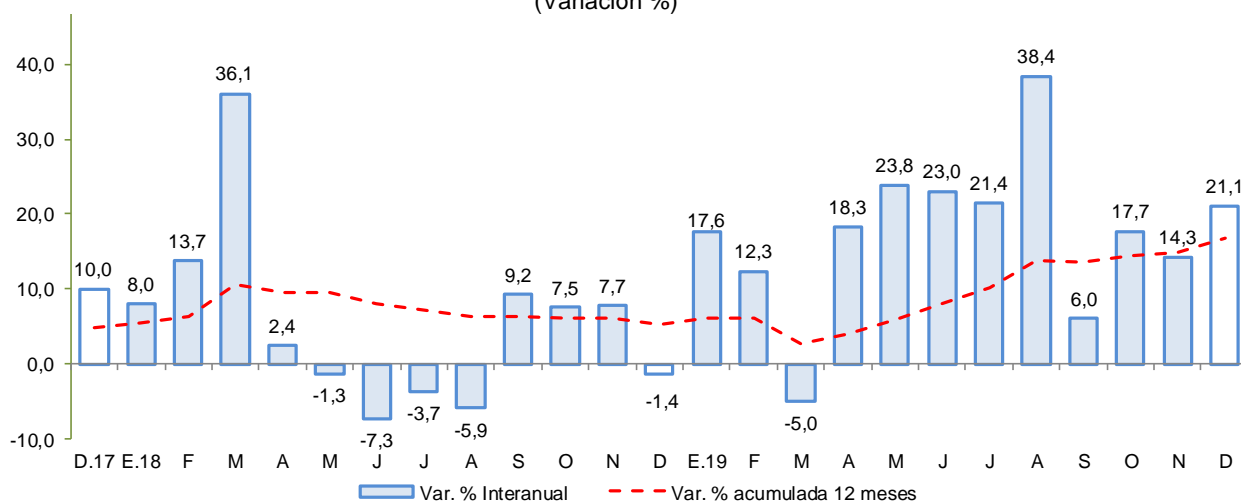

Fuente: MINCETUR

Elaboración: BCRP - Sucursal Huancayo.

II. SECTOR EXTERNO

1. Exportaciones

- En mayo, el valor de las exportaciones totalizó US\$ 134,9 millones, menor en 45,8 por ciento respecto a igual mes del año pasado, ante la contracción de las exportaciones tradicionales (-60,9 por ciento) y no tradicionales (-27,6 por ciento).
- En cuanto a las **exportaciones tradicionales**, la disminución se explicó principalmente por las menores ventas de productos mineros (-80,5 por ciento). Al respecto, se reportaron nulas exportaciones de hierro, mientras que disminuyeron los embarques de oro (-94,3 por ciento). Asimismo, disminuyeron las ventas de derivados de petróleo (-8,0 por ciento) a Brasil. Respecto a los **no tradicionales**, la contracción de 27,6 por ciento obedeció a las menores exportaciones de productos textiles (-73,3 por ciento) por menores ventas a Estados Unidos. De otro lado, aumentaron las exportaciones de productos agropecuarios (5,9 por ciento) como granada fresca (23,3 por ciento), mandarinas (42,5 por ciento) y paltas frescas (2,2 por ciento).
- En lo que va del año, las exportaciones totalizaron US\$ 1 367,5 millones, menor en 9,4 por ciento con relación al año previo, explicado por la disminución en las ventas de **productos tradicionales** (-20,9 por ciento) por menores ventas de productos mineros (-4,0 por ciento) además de derivados de petróleo (-33,0 por ciento). De otro lado, los **productos no tradicionales** crecieron en 3,5 por ciento, por la expansión en productos agropecuarios (14,3 por ciento) ante mayores ventas de uva fresca (29,9 por ciento) con destino a Estados Unidos, Hong Kong y Países Bajos; palta fresca (22,6 por ciento) por mayores ventas a España y Países Bajos; y mandarinas (43,9 por ciento) por embarques a Estados Unidos y Países Bajos. También

aumentaron las exportaciones de maderas y papeles (2,4 por ciento) por despachos de papel testliner a Ecuador.

CUADRO N° 7
ICA: EXPORTACIONES POR GRUPO DE PRODUCTOS 1/
(Valor FOB en millones de US\$)

TIPO	Estructura %		Mayo		Enero - Mayo		
	2018	2019	2020	Var.%	2019	2020	Var. %
PRODUCTOS TRADICIONALES	56,1	136,5	53,3	-60,9	802,3	635,0	-20,9
Pesqueros	3,4	1,5	0,1	-90,2	59,5	4,5	-92,4
Agrícolas	0,0	0,2	0,0	-100,0	0,8	0,1	-88,6
Mineros	27,9	97,7	19,0	-80,5	459,0	440,8	-4,0
Petróleo crudo y derivados	24,7	37,1	34,1	-8,0	283,1	189,6	-33,0
PRODUCTOS NO TRADICIONALES	43,9	112,6	81,6	-27,6	707,4	732,4	3,5
Agropecuarios	33,5	66,9	70,9	5,9	545,8	623,8	14,3
Maderas y papeles	0,5	1,7	1,2	-29,1	6,7	6,9	2,4
Metal - mecánico	0,2	14,8	0,0	-	14,8	4,2	-
Minería no metálica	0,2	0,0	0,0	-100,0	4,6	3,2	-29,9
Pesqueros	2,1	7,9	3,3	-57,7	34,2	29,6	-13,4
Químicos	0,1	0,1	0,2	13,3	0,9	1,0	5,0
Sidero - metalúrgico	3,8	8,6	2,6	-69,4	48,6	33,5	-31,0
Textiles	3,5	12,7	3,4	-73,3	51,7	30,2	-41,6
Otros	0,0	0,0	0,0	-	0,0	0,0	-
OTROS 2/	0,0	0,0	0,0	-	0,0	0,0	-
TOTAL EXPORTACIONES	100,0	249,1	134,9	-45,8	1 509,8	1 367,5	-9,4

1/ Cifras preliminares.

2/ Varios incluido joyería.

Fuente: SUNAT.

Elaboración: BCRP - Sucursal Huancayo.

- En cuanto a su composición, los **productos tradicionales** tuvieron una participación del 46,4 por ciento en entre enero y mayo de 2020, nivel inferior en 6,7 por ciento respecto al año previo, debido al crecimiento de las exportaciones no tradicionales. Por principales destinos, destacaron en participación, Estados Unidos (30,6 por ciento), China (26,9 por ciento), Países Bajos (6,9 por ciento), Japón (5,9 por ciento) y Hong Kong (4,7 por ciento); mientras que por productos destacaron los envíos de uva fresca de mesa (26,1 por ciento), hierro (23,1 por ciento), derivados de petróleo (13,9 por ciento) y estaño (3,8 por ciento).

III. CRÉDITO Y DEPÓSITOS²

1. Créditos

- Los créditos en Ica sumaron S/ 5 397 millones al término de mayo, nivel mayor en 5,9 por ciento respecto al mes previo, y en 6,8 por ciento con relación a mayo de 2019. En el primer caso, por efecto del incremento de las colocaciones de la Banca Múltiple (9,3 por ciento) lo que contrarrestó a la disminución en el resto de entidades financieras. Respecto al comportamiento interanual, el crecimiento se sustentó en la expansión de los saldos colocados de la Banca Múltiple (10,3 por ciento) y las Cajas Municipales (7,2 por ciento).
- Por tipo de moneda, los créditos en moneda nacional aumentaron en 7,5 por ciento respecto al mes previo, y en 9,9 por ciento con relación a mayo de 2019; registrándose una participación de 78,9 por ciento en los saldos de mayo. De otro lado, las colocaciones en moneda extranjera aumentaron respecto del mes pasado en 0,3 por ciento, pero disminuyeron en 3,5 por ciento respecto de mayor del año pasado, observando un saldo de US\$ 344 millones.

² Los saldos de los créditos y depósitos expresadas en moneda extranjera se valúan al tipo de cambio constante a fin de aislar el efecto de la valuación cambiaria sobre los saldos en dicha moneda.

CUADRO Nº 8
ICA: CRÉDITO DIRECTO
(Saldos en millones de soles)

	Estructura % May-20	SalDOS en millones de soles con TCF 1/		Tasa de crecimiento (%)	
		Abr-20	May-20	Mes	12 Meses
Banco de la Nación	3,3	180	177	-1,4	-7,4
Agrobanco	0,2	10	10	-1,0	-18,5
Banca Múltiple	70,9	3 503	3 827	9,3	10,3
Instituciones No Bancarias	25,6	1 403	1 383	-1,5	0,1
Financieras	6,2	343	334	-2,4	-16,4
Cajas Municipales	18,8	1 028	1 017	-1,1	7,2
Cajas Rurales	0,4	21	20	-3,0	3,4
Edpymes	0,2	12	12	-4,5	-17,8
Arrendamiento Financiero	0,0	0	0	-	-
TOTAL	100,0	5 096	5 397	5,9	6,8
Empresas	59,3	2 863	3 198	11,7	10,0
Personas	40,7	2 233	2 199	-1,6	2,5
Consumo	31,3	1 729	1 690	-2,3	1,8
Hipotecario	9,4	505	509	0,9	4,6
MN	78,9	3 962	4 260	7,5	9,9
ME	21,1	1 134	1 137	0,3	-3,5
ME (Mill. US\$)		342	344	0,3	-3,5

1/ TCF = Tipo de Cambio Fijo (S/ 3.31 por US\$)

Fuente: SBS y AFP.

Elaboración: BCRP, Sucursal Huancayo. Departamento de Estudios Económicos.

- Por tipo de crédito, respecto al mes previo aumentaron los créditos a empresas (11,7 por ciento), pero disminuyeron las colocaciones a personas (-1,6 por ciento). En términos interanuales, el mayor saldo global de las colocaciones obedeció a la expansión de los créditos a empresas (10,0 por ciento) y personas (2,5 por ciento), en este último caso liderado por los créditos hipotecarios (4,6 por ciento).

GRÁFICO Nº 5
ICA: CRECIMIENTO DEL CREDITO DIRECTO
(Variación % respecto a similar mes del año anterior)

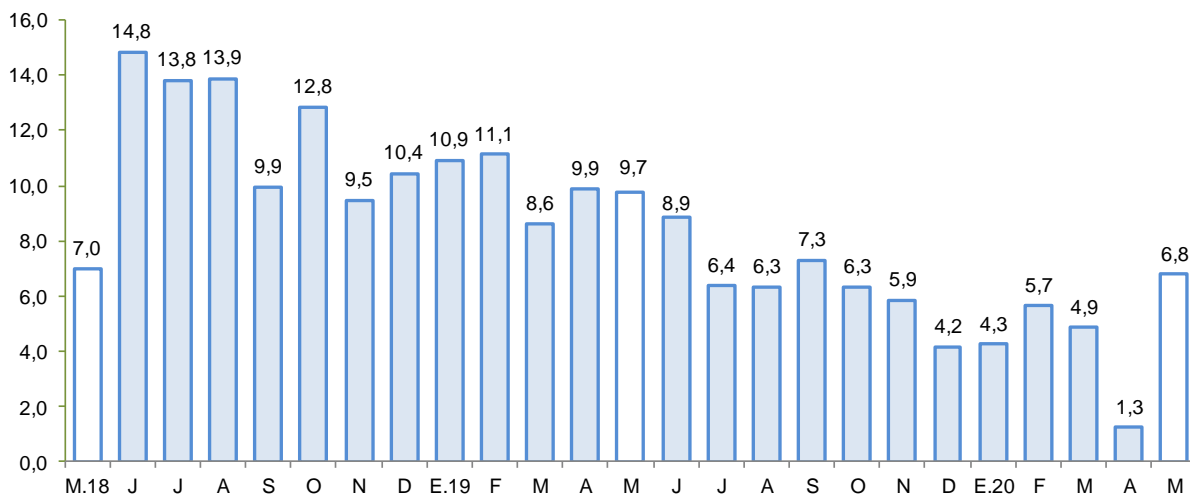

Fuente: SBS y AFP.

Elaboración: BCRP - Sucursal Huancayo.



- El **ratio de dolarización** en los créditos alcanzó 21,1 por ciento al término de mayo, nivel menor en 2,2 de punto porcentual respecto a similar mes de 2019.

GRÁFICO Nº 6
ICA: TASA DE MOROSIDAD 1/ 2/
(En porcentaje)

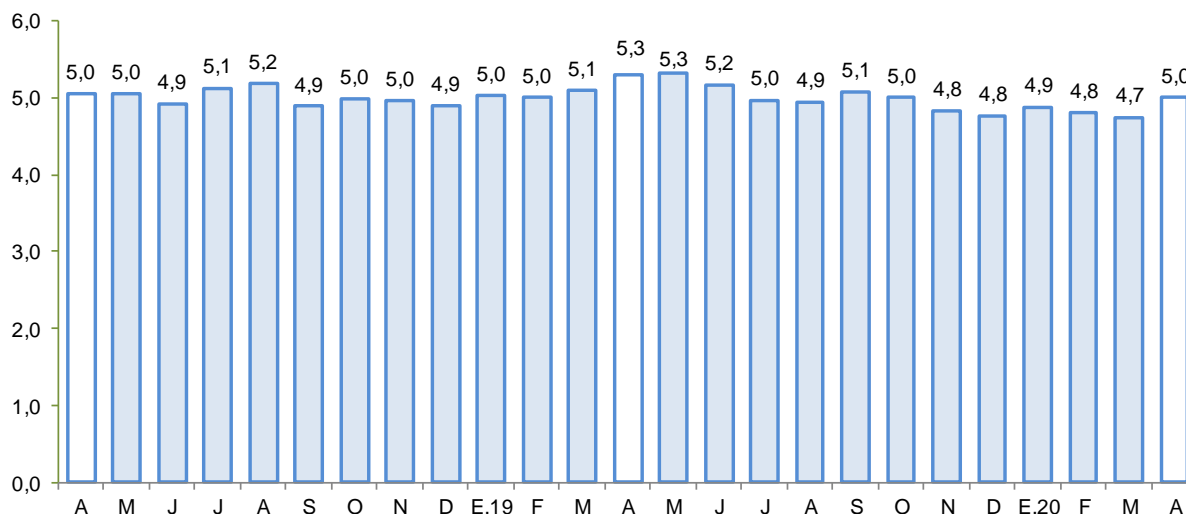

1/ Preliminar.

2/ Morosidad = (créditos vencidos + créditos en cobranza judicial) / colocaciones brutas.

Fuente: SBS y AFP.

Elaboración: BCRP - Sucursal Huancayo.

- Respecto a la morosidad, al término de abril alcanzó 5,0 por ciento, nivel inferior en 0,3 de punto porcentual, respecto de similar mes del año pasado. Los mayores ratios se registraron en las Edpymes (7,8 por ciento) y Agrobanco (60,4 por ciento).

2. Depósitos

- Los depósitos sumaron S/ 4 175 millones al término de mayo, mostrando un incremento de 11,8 por ciento respecto del mes previo, y de 25,1 por ciento con relación a similar mes del año pasado. En el primer caso, por los mayores saldos de la Banca Múltiple (16,9 por ciento) así como del Banco de la Nación (4,2 por ciento). En términos interanuales, la expansión se explicó por el incremento de las captaciones del Banco de la Nación (26,3 por ciento), Banca Múltiple (32,6 por ciento) y Cajas Municipales (8,1 por ciento).
- Según tipo de depósito, el incremento interanual se observó en todas las modalidades, destacando los depósitos a la vista (49,4 por ciento) y de ahorro (35,7 por ciento). De otro lado, la mayor concentración se observó en la modalidad de ahorro con una participación del 43,6 por ciento en el saldo total. Por tipo de moneda, los depósitos estuvieron conformados en un 80,6 por ciento por moneda nacional, registrándose un incremento de 13,6 por ciento en relación a los saldos del mes previo, y de 34,2 por ciento con relación a mayo de 2019. En cuanto a los saldos en moneda extranjera aumentaron respecto del mes anterior en 4,9 por ciento, pero disminuyeron en 2,2 por ciento con relación a mayo del año pasado. Cabe indicar que, los saldos en moneda extranjera totalizaron US\$ 245 millones.

CUADRO Nº 9
ICA: DEPÓSITOS
(Saldos en millones de soles)

	SalDOS en millones de soles con TCF 1/		Tasa de crecimiento (%)	
	Abr-20	May-20	Mes	12 Meses
Banco de la Nación	368	384	4,2	26,3
Banca Múltiple	2 463	2 879	16,9	32,6
Instituciones No Bancarias	902	913	1,1	5,8
Financieras	31	31	1,7	-33,5
Cajas Municipales	871	881	1,1	8,1
Cajas Rurales	1	0	-20,1	-32,8
TOTAL	3 733	4 175	11,8	25,1
Vista	678	1 044	53,9	49,4
Ahorro	1 720	1 819	5,7	35,7
A plazo	1 335	1 312	-1,7	1,1
MN	2 962	3 365	13,6	34,2
ME	772	809	4,9	-2,2
ME (Mill. US\$)	233	245	4,9	-2,2

1/ TCF = Tipo de Cambio Fijo (S/ 3,31 por US\$)

Fuente: SBS y AFP.

Elaboración: BCRP, Sucursal Huancayo. Departamento de Estudios Económicos.

GRÁFICO Nº 7
ICA: CRECIMIENTO DE LOS DEPÓSITOS
(Variación % respecto a similar periodo del año anterior)

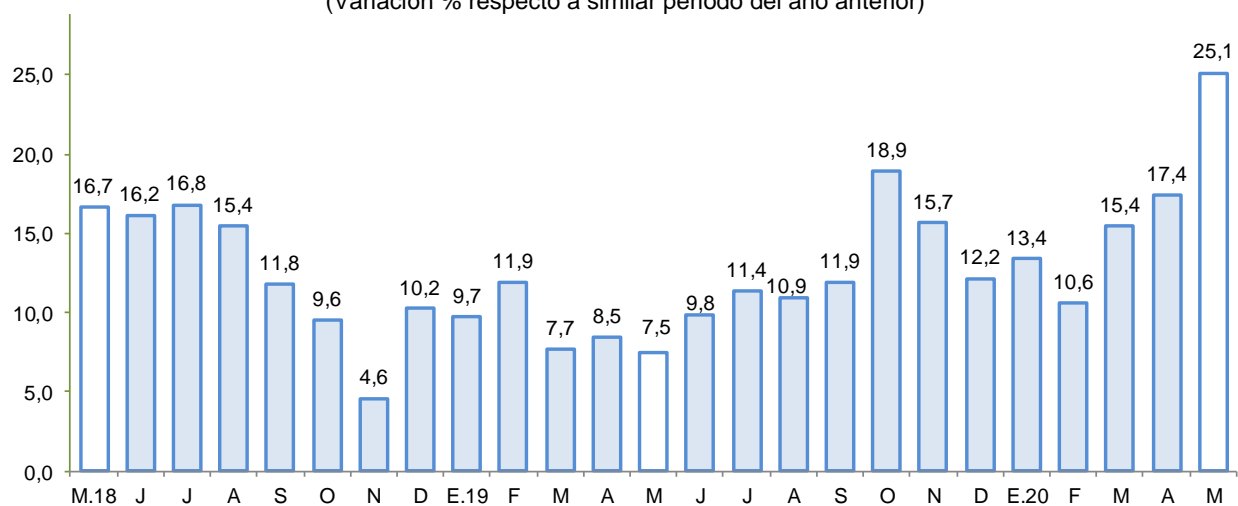

Fuente: SBS y AFP.

Elaboración: BCRP - Sucursal Huancayo.

- La tasa de dolarización fue de 19,4 por ciento en mayo, nivel menor en 5,4 de punto porcentual respecto de similar mes de 2019, explicado por el mayor crecimiento de los depósitos en moneda nacional.

IV. EJECUCIÓN DEL PRESUPUESTO DE GASTOS DEL GOBIERNO GENERAL

1. Ejecución del Presupuesto de Gastos Corrientes

- En mayo, el gasto corriente no financiero disminuyó 0,2 por ciento interanual en términos reales, por el incremento del gasto a nivel del Gobierno Nacional (14,4 por ciento) por mayores transferencias.

CUADRO Nº 10
ICA: EJECUCIÓN DEL PRESUPUESTO DE GASTOS CORRIENTES 1/ 2/
(Millones de soles)

	Mayo			Enero - Mayo		
	2 019	2 020	Var %real	2 019	2 020	Var %real
Gobierno Nacional	73,1	85,0	14,4	324,9	391,7	18,4
Gobierno Regional	74,6	75,9	-0,1	343,8	380,6	8,7
Gobiernos locales	29,0	18,5	-37,3	115,9	107,6	-8,8
Total	176,7	179,4	-0,2	784,7	879,9	10,1

1/ Información actualizada al 31 de mayo de 2020

2/ Comprende el gasto en remuneraciones y en bienes y servicios.

Fuente: MEF

Elaboración: BCRP - Sucursal Huancayo.

- En lo que va del año, el gasto aumentó 10,1 por ciento en términos reales, por el incremento del gasto a nivel del Gobierno Nacional y Regional. A nivel del Gobierno Nacional, por mayores transferencias; mientras que a nivel del Gobierno Regional por mayores pagos por remuneraciones y compra de bienes y servicios.

2. Ejecución del Presupuesto de Inversiones

- En mayo, la inversión pública se contrajo en 105,2 por ciento, debido a la menor ejecución en todos los niveles de gobierno, lo que obedeció a las medidas del Gobierno Central que conllevaron a la paralización de la ejecución de obras públicas, para hacer frente al Covid-19.

CUADRO Nº 11
ICA: EJECUCIÓN DEL PRESUPUESTO DE INVERSIONES 1/ 2/
(Millones de soles)

	Mayo			Enero - Mayo		
	2 019	2 020	Var %real	2 019	2 020	Var %real
Gobierno Nacional	27,2	1,1	-96,1	112,0	59,9	-47,5
Gobierno Regional	3,2	2,4	-26,8	13,9	14,9	5,2
Gobiernos locales	12,8	-5,7	-144,0	86,5	38,8	-55,9
Inversión Pública	43,2	-2,3	-105,2	212,4	113,6	-47,5

1/ Información actualizada al 31 de mayo de 2020

2/ Comprende la adquisición de activos no financieros.

Fuente: MEF

Elaboración: BCRP - Sucursal Huancayo.

- De otro lado, el gasto acumulado entre enero y mayo sumó S/ 113,6 millones, lo que significó una ejecución de 9,3 por ciento del presupuesto institucional modificado (PIM) para 2020 el cual ascendió a S/ 1 227,0 millones. En el mismo periodo, la inversión se orientó principalmente a los rubros de Agropecuario, Transporte, Saneamiento y Educación, los que en conjunto representaron el 71,0 por ciento del total ejecutado. Por nivel de gobierno, el Gobierno Nacional registró el mayor desembolso en inversiones con una participación de 52,7 por ciento.

GRÁFICO Nº 8
ICA: CRECIMIENTO DE LA EJECUCIÓN DEL PRESUPUESTO DE INVERSIONES
 (Variación % real)

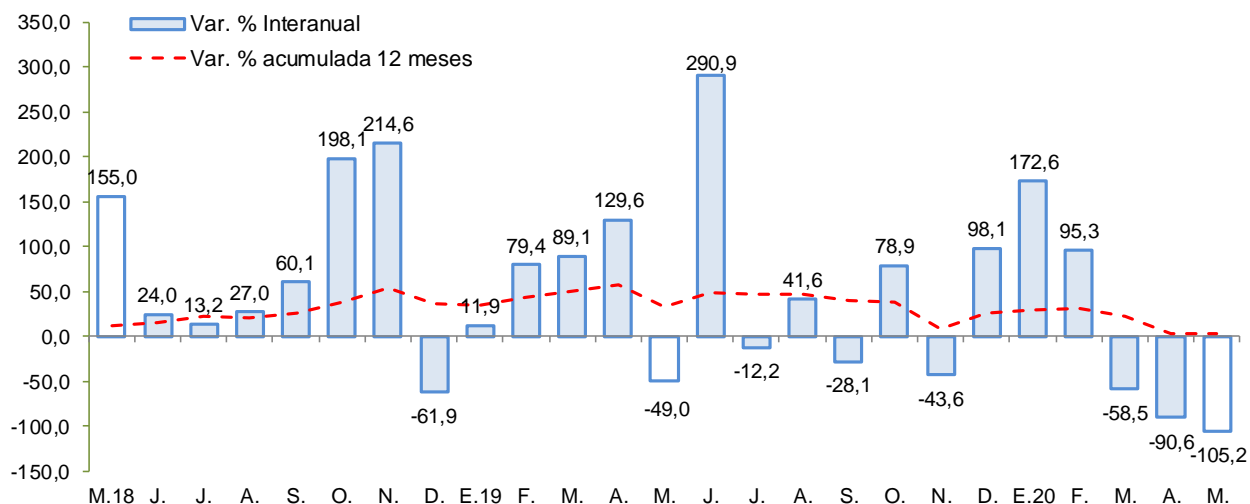

Fuente: MEF

Elaboración: BCRP - Sucursal Huancayo.

Entre los principales proyectos que se vienen ejecutando destacan:

- Control de desbordes e inundaciones en el río Ica y quebrada Cansas / Chanchajalla (S/ 176,2 millones).
- Creación del servicio educativo especializado para alumnos del 2do grado de secundaria de educación básica regular con alto desempeño académico de la región de Ica (S/ 44,4 millones).
- Instalación de banda ancha para la conectividad integral y desarrollo social de la región Ica (S/ 44,2 millones).
- Rehabilitación y mejoramiento de la carretera Ica – Los Molinos – Tambillos con un presupuesto de S/ 39,2 millones.
- Reconstrucción y rehabilitación de camino departamental Emp. PE-26 (San Juna) – Hornillo - Totorume - Cacacho – San Juan de Yanac – Bellavista – Liscay - Yanaco – San Pedro de Huacarpana con un presupuesto de S/ 24,8 millones.



V. ANEXOS



ANEXO 1

ICA: PRODUCCIÓN AGROPECUARIA 1/
(En toneladas)

PRODUCTOS	2019								2020					PRODUCTOS
	MAY	JUN	JUL	AGO	SET	OCT	NOV	DIC	ENE	FEB	MAR	ABR	MAY	
TOTAL AGRÍCOLA	127 024	109 086	216 607	208 190	127 135	140 339	119 223	175 251	189 421	137 194	125 765	124 561	157 532	TOTAL AGRÍCOLA
Alcachofa	0	0	975	766	2 470	13 620	13 660	7 095	0	0	0	0	0	Alcachofa
Algodón 2/	10 431	4 625	1 203	0	129	6	98	473	1 433	506	2 198	2 795	2 467	Algodón 2/
Camote	3 876	2 419	3 295	1 849	3 530	2 227	2 179	945	1 051	1 944	1 467	1 420	2 553	Camote
Cebolla amarilla	5 474	7 098	4 515	16 516	8 195	22 141	17 588	16 019	11 704	2 235	486	7 803	7 407	Cebolla amarilla
Cebolla cabeza roja	1 390	1 546	1 939	3 254	5 047	2 788	1 093	183	71	246	354	3 480	2 820	Cebolla cabeza roja
Espárrago	12 334	14 202	11 403	12 393	18 392	16 698	17 287	29 293	14 800	15 071	14 653	14 739	14 071	Espárrago
Maíz amarillo duro	8 652	12 831	48 049	32 780	18 750	6 781	11 124	9 900	9 000	12 378	8 993	11 051	34 653	Maíz amarillo duro
Maíz choclo	0	43	799	1 450	3 579	14 076	0	0	232	0	0	0	0	Maíz choclo
Mandarina	30 201	22 750	41 769	21 667	5 531	680	1 358	0	0	320	12 535	28 944	36 201	Mandarina
Mango	0	0	0	0	0	0	0	0	1 267	4 833	1 679	224	0	Mango
Naranja	276	2 724	12 809	10 437	3 827	125	0	0	0	0	0	0	215	Naranja
Olivo	2 269	0	130	5	0	0	0	0	0	0	0	0	0	Olivo
Palto	24 844	17 216	7 292	4 552	0	21	2	3	7	133	6 100	9 423	27 082	Palto
Pallar grano seco	20	19	8	33	743	834	1 459	80	23	31	16	25	6	Pallar grano seco
Páprika	135	191	70	160	258	412	86	191	147	239	239	117	456	Páprika
Papa	227	85	27 399	54 165	30 096	18 965	2 709	335	0	0	169	230	156	Papa
Pecano	421	1 896	1 098	4	4	0	0	0	0	0	0	5	1 561	Pecano
Sandía	1 032	352	225	167	1 092	760	1 957	2 818	4 147	4 836	2 545	1 922	909	Sandía
Tomate	1 756	1 959	2 893	3 934	2 495	18 877	15 479	18 762	25 124	9 841	7 764	1 506	3 057	Tomate
Uva	24	12	106	0	612	1 112	16 492	72 434	105 130	66 670	35 329	5 521	0	Uva
Yuca	628	268	605	1 582	2 454	1 935	616	405	155	480	501	379	321	Yuca
Zapallo	942	3 136	9 855	17 382	3 781	3 026	3 047	2 022	1 241	614	300	689	631	Zapallo
TOTAL PECUARIO	31 418	31 628	31 981	30 454	31 348	31 945	32 184	31 519	31 193	30 572	32 585	33 150	33 117	TOTAL PECUARIO
Carne 3/	9 092	9 228	9 482	9 358	8 875	9 352	9 643	9 043	8 796	8 066	9 554	10 298	9 953	Carne 3/
Carne de ave	8 121	7 919	7 977	7 950	7 680	8 215	8 462	7 936	7 625	6 948	8 395	9 251	8 857	Carne de ave
Carne de porcino	767	1 102	1 298	1 201	984	919	972	908	983	940	980	857	906	Carne de porcino
Carne de vacuno	174	177	174	172	174	179	172	164	164	156	153	162	157	Carne de vacuno
Carne de caprino	19	20	21	23	23	25	24	24	15	15	18	19	21	Carne de caprino
Carne de ovino	11	10	12	12	13	14	14	10	8	8	8	9	11	Carne de ovino
Huevos	16 775	16 629	16 648	15 989	16 473	16 354	16 446	16 260	16 208	16 650	16 875	16 890	16 900	Huevos
Leche de vacuno	5 552	5 772	5 850	5 107	6 001	6 239	6 095	6 216	6 189	5 856	6 155	5 961	6 263	Leche de vacuno

1/ Información preliminar.

2/ Incluye las variedades tanguis, hazera y pima.

3/ Peso neto.

Fuente: MINAGRI

Elaboración: BCRP - Sucursal Huancayo.



ANEXO 2

ICA: SUPERFICIE SEMBRADA 1/
(En hectáreas)

CULTIVO	2018-2019			2019-2020										CULTIVO
	MAY	JUN	JUL	AGO	SET	OCT	NOV	DIC	ENE	FEB	MAR	ABR	MAY	
Cultivos Transitorios														Cultivos Transitorios
Alcachofa	545	558	110	0	0	0	0	0	0	0	12	172	244	Alcachofa
Algodón 2/	465	46	497	525	1 188	535	158	140	27	35	67	219	104	Algodón 2/
Arveja grano verde	4	8	1	0	3	4	14	8	23	15	3	23	13	Arveja grano verde
Camote	75	47	54	59	105	45	54	48	160	209	69	32	130	Camote
Cebolla cabeza roja	0	29	5	3	1	14	0	0	81	95	58	62	37	Cebolla cabeza roja
Cebolla amarilla	154	481	323	158	29	23	95	110	84	112	0	154	80	Cebolla amarilla
Frijol grano seco	44	36	7	5	6	0	0	0	0	3	12	55	96	Frijol grano seco
Garbanzo grano seco	43	39	0	0	0	0	0	0	0	0	0	112	78	Garbanzo grano seco
Maíz amarillo duro	909	654	1 144	1 189	1 257	709	854	3 219	2 195	1 586	991	487	830	Maíz amarillo duro
Maíz choclo	494	550	0	18	1	0	0	0	0	3	51	310	727	Maíz choclo
Pallar grano seco	157	13	9	16	4	3	9	13	59	226	581	1 196	204	Pallar grano seco
Pallar grano verde	0	0	0	0	0	0	0	2	0	201	125	11	0	Pallar grano verde
Papa	1 281	388	53	1	17	25	21	0	0	0	470	1 048	1 233	Papa
Páprika	0	13	12	31	28	51	55	40	3	1	4	0	19	Páprika
Quinua	0	0	37	0	0	2	0	0	0	0	0	0	0	Quinua
Tomate	166	179	195	163	75	28	24	19	20	28	30	130	101	Tomate
Zapallo	121	69	83	38	28	13	11	17	9	48	41	96	58	Zapallo
Cultivos Permanentes														Cultivos Permanentes
Alfalfa	130	84	50	129	10	30	60	58	0	0	0	75	115	Alfalfa
Arandano	0	0	0	0	0	30	10	0	115	107	0	26	0	Arandano
Espárrago	0	0	0	20	0	0	4	0	10	0	0	0	0	Espárrago
Granado	0	0	0	0	2	0	19	2	50	50	19	11	0	Granado
Mandarina	120	0	0	10	75	8	20	7	117	39	9	18	0	Mandarina
Naranja	0	0	0	0	2	0	3	0	1	1	0	0	0	Naranja
Olivo	0	25	0	0	0	0	0	0	0	0	0	0	0	Olivo
Palta	0	141	35	27	114	63	15	100	53	27	54	7	87	Palta
Sandía	20	9	32	92	150	114	55	49	17	0	11	0	0	Sandía
Uva	40	0	50	4	7	15	6	5	69	0	1	0	0	Uva

1/ Cifras preliminares.

2/ Incluye las variedades tanguis, hazera y pima.

Fuente: DIA Ica

Elaboración: BCRP - Sucursal Huancayo.



ANEXO 3

ICA: PRODUCCIÓN MINERA 1/

PRODUCTOS	2019								2020					PRODUCTOS
	MAY	JUN	JUL	AGO	SET	OCT	NOV	DIC	ENE	FEB	MAR	ABR	MAY	
MINERÍA METÁLICA														MINERÍA METÁLICA
Hierro (TMF)	992 009	927 601	840 537	892 834	754 671	883 233	1 108 329	1 173 098	997 176	979 376	461 505	0	0	Hierro (TMF)
Zinc (TMF)	12 612	11 174	11 958	12 905	17 933	11 870	11 245	13 366	11 849	9 350	7 708	1 534	5 854	Zinc (TMF)
Cobre (TMF)	4 216	4 082	6 055	4 986	5 035	5 079	5 044	4 459	4 400	3 571	2 326	498	1 718	Cobre (TMF)
Plata (KGF)	8 948	8 991	9 692	9 790	11 944	12 238	9 880	10 871	7 936	9 035	6 760	1 681	5 191	Plata (KGF)
Plomo (TMF)	992	1 103	986	1 305	1 552	1 271	1 012	1 467	945	938	717	180	528	Plomo (TMF)
Oro (KGF)	33	18	35	18	33	39	23	23	26	16	12	0	36	Oro (KGF)

1/ Cifras preliminares

Fuente: MINEM.

Elaboración: BCRP - Sucursal Huancayo.



ANEXO 4

**ICA: PRODUCCIÓN MANUFACTURERA PRIMARIA
(Variación porcentual)**

Ramas de Actividad	2019										2020					Ramas de Actividad
	FE	MAY	JUN	JUL	AGO	SET	OCT	NOV	DIC	ENE	FEB	MAR	ABR	MAY		
Refinación de Metales		2,9	14,3	16,2	20,6	19,1	15,9	6,4	6,3	19,6	21,8	-10,6	-100,0	-5,4	Refinación de Metales	
Estaño		2,9	14,3	16,2	20,6	19,1	15,9	6,4	6,3	19,6	21,8	-10,6	-100,0	-5,4	Estaño	
Productos pesqueros		2,5	31,7	-	-100,0	-	-	-90,8	-96,6	-100,0	-	-	-100,0	-76,1	Productos pesqueros	
Harina de Pescado		5,8	40,8	-	-100,0	-	-	-90,7	-96,6	-100,0	-	-	-100,0	-75,1	Harina de Pescado	
Aceite de Pescado		-22,5	-32,4	-	-100,0	-	-	-94,6	-96,5	-100,0	-	-	-100,0	-86,6	Aceite de Pescado	
Hidrocarburos Líquidos		-13,5	4,3	14,0	23,0	-11,0	9,3	-4,4	-9,8	-6,2	1,1	-17,6	-1,9	-0,6	Hidrocarburos Líquidos	
GlP		-10,1	10,4	34,6	6,3	-16,9	23,7	-2,5	-10,5	-6,6	5,8	-13,4	2,6	3,8	GlP	
Gasolina Natural (NAFTA)		-14,1	0,1	11,5	23,7	-4,0	-7,1	-8,3	-10,0	-11,7	-3,4	-21,7	-5,0	-2,6	Gasolina Natural (NAFTA)	
Destilados Medios		-30,3	-9,0	-100,0	-	-8,1	17,9	8,5	-3,4	33,7	-2,3	-19,2	-13,0	-19,9	Destilados Medios	
TOTAL		-9,8	8,8	14,2	22,7	-8,4	9,9	-16,9	-16,7	-5,3	2,8	-17,1	-10,7	-13,4	TOTAL	

1/ Cifras preliminares

Fuente: MINEM y PRODUCE

Elaboración: BCRP - Sucursal Huancayo.



ANEXO 5

ICA: EXPORTACIONES POR GRUPO DE PRODUCTO 1/
(Millones de US\$ FOB)

TIPO	2019								2020 1/					TIPO
	MAY	JUN	JUL	AGO	SET	OCT	NOV	DIC	ENE	FEB	MAR	ABR	MAY	
PRODUCTOS TRADICIONALES	136,5	169,7	203,4	207,1	171,1	201,9	198,9	222,2	173,7	202,0	132,8	73,2	53,3	PRODUCTOS TRADICIONALES
Pesqueros	1,5	16,8	21,3	7,7	14,5	17,6	12,4	3,9	1,6	0,9	1,7	0,2	0,1	Pesqueros
Agrícolas	0,2	0,2	0,0	0,1	0,0	0,0	0,0	0,0	0,0	0,0	0,0	0,0	0,0	Agrícolas
Mneros	97,7	101,7	112,7	138,0	105,9	133,3	131,8	142,0	115,5	150,9	104,3	51,1	19,0	Mneros
Petróleo crudo y derivados	37,1	51,0	69,3	61,2	50,8	51,0	54,7	76,4	56,6	50,1	26,8	21,9	34,1	Petróleo crudo y derivados
PRODUCTOS NO TRADICIONALES	112,6	106,5	139,6	122,0	104,9	93,9	107,4	184,1	302,2	181,3	96,9	70,4	81,6	PRODUCTOS NO TRADICIONALES
Agropecuarios	66,9	77,9	108,2	94,2	73,4	70,6	77,6	153,5	270,7	144,1	74,8	63,3	70,9	Agropecuarios
Maderas y papeles, y sus manufacturas	1,7	1,5	1,6	1,3	1,4	1,2	1,5	1,4	1,4	1,2	1,4	1,7	1,2	Maderas y papeles, y sus manufacturas
Metal - mecánico	14,8	0,0	0,0	0,2	0,1	0,0	0,1	0,0	0,0	4,2	0,0	0,0	0,0	Metal - mecánico
Minería no metálica	0,0	0,2	0,8	0,0	0,8	0,2	0,0	0,8	1,5	1,4	0,1	0,2	0,0	Minería no metálica
Pesqueros	7,9	5,6	8,3	6,3	7,5	8,3	8,9	5,8	5,9	8,2	8,8	3,4	3,3	Pesqueros
Químicos	0,1	0,2	0,5	0,2	0,2	0,1	0,1	0,2	0,3	0,4	0,1	0,0	0,2	Químicos
Sidero - metalúrgico	8,6	9,2	8,3	10,1	8,7	7,6	7,1	12,9	12,1	10,7	6,5	1,5	2,6	Sidero - metalúrgico
Textiles	12,7	11,9	11,9	9,6	12,8	5,9	12,0	9,4	10,3	11,1	5,1	0,3	3,4	Textiles
Otros	0,0	0,0	0,0	0,0	0,0	0,0	0,0	0,0	0,0	0,0	0,0	0,0	0,0	Otros
OTROS	0,0	0,0	0,0	0,0	0,0	0,0	0,0	0,0	0,0	0,0	0,0	0,0	0,0	OTROS
TOTAL EXPORTACIONES	249,1	276,2	343,0	329,1	276,0	295,8	306,2	406,4	475,9	383,4	229,7	143,6	134,9	TOTAL EXPORTACIONES

1/ Cifras Preliminares.

Fuente: SUNAT.

Elaboración: BCRP - Sucursal Huancayo.



ANEXO 6

**ICA: IMPORTACIONES POR EL PUERTO DE PISCO 1/
(Millones de US\$ FOB)**

TIPO	2019								2020 1/					TIPO
	MAY	JUN	JUL	AGO	SET	OCT	NOV	DIC	ENE	FEB	MAR	ABR	MAY	
I. BIENES DE CONSUMO	0,0	0,0	1,5	0,0	0,1	0,0	0,0	0,3	0,2	0,2	0,1	0,1	0,0	I. BIENES DE CONSUMO
Bienes de consumo no duradero	0,0	0,0	1,5	0,0	0,1	0,0	0,0	0,3	0,2	0,2	0,1	0,0	0,0	Bienes de consumo no duradero
Bienes de consumo duradero	0,0	0,0	0,0	0,0	0,0	0,0	0,0	0,0	0,0	0,0	0,0	0,1	0,0	Bienes de consumo duradero
II. MATERIAS PRIMAS Y PROD. INTERMEDIOS	23,4	30,2	16,6	48,4	15,2	55,7	33,0	24,2	19,4	18,6	37,3	32,0	30,7	II. MATERIAS PRIMAS Y PROD. INTERMEDIOS
Combustibles, lubricantes y prod. conexos	7,2	1,3	11,7	5,5	1,2	36,8	2,8	9,5	5,1	0,0	3,1	0,0	2,7	Combustibles, lubricantes y prod. conexos
MP y prod. intermedios para la agricultura	0,5	0,0	2,1	6,2	0,0	3,8	3,1	2,3	1,2	2,7	1,0	2,1	3,1	MP y prod. intermedios para la agricultura
MP y prod. intermedios para la industria	15,7	28,9	2,8	36,8	13,9	15,1	27,2	12,4	13,1	15,9	33,2	29,9	24,9	MP y prod. intermedios para la industria
III. BIENES DE CAPITAL Y MATERIALES DE CONST.	8,6	2,1	17,9	23,1	0,0	9,6	7,4	0,5	6,9	1,4	0,0	1,3	0,0	III. BIENES DE CAPITAL Y MATERIALES DE CONST.
Materiales de construcción	0,0	0,0	0,0	0,0	0,0	1,4	0,0	0,0	0,0	0,0	0,0	1,3	0,0	Materiales de construcción
Bienes de capital para la agricultura	0,0	0,0	0,0	0,0	0,0	0,0	0,0	0,0	0,0	0,0	0,0	0,0	0,0	Bienes de capital para la agricultura
Bienes de capital para la industria	3,2	0,0	6,1	21,0	0,0	5,7	5,1	0,5	4,8	1,0	0,0	0,0	0,0	Bienes de capital para la industria
Equipos de transporte	5,4	2,1	11,8	2,1	0,0	2,5	2,3	0,0	2,1	0,4	0,0	0,0	0,0	Equipos de transporte
TOTAL	31,9	32,3	36,0	71,5	15,3	65,3	40,5	25,0	26,5	20,2	37,4	33,3	30,7	TOTAL EXPORTACIONES

1/ Cifras Preliminares.

Fuente: SUNAT.

Elaboración: BCRP - Sucursal Huancayo.



ANEXO 7

ICA: INGRESOS CORRIENTES DEL GOBIERNO CENTRAL
(Millones de soles)

	2019								2020					
	MAY	JUN	JUL	AGO	SET	OCT	NOV	DIC	ENE	FEB	MAR	ABR	MAY	
I. INGRESOS TRIBUTARIOS	84,0	85,9	90,1	109,2	105,3	148,0	84,6	118,8	93,0	79,3	73,3	102,6	71,9	I. INGRESOS TRIBUTARIOS
1). Impuesto a la Renta	31,8	27,6	28,9	30,8	33,7	27,6	33,1	29,1	40,6	30,9	27,0	52,2	19,5	1). Impuesto a la Renta
Personas Naturales	13,5	8,1	9,6	10,2	13,5	9,1	10,7	9,5	12,5	9,3	8,1	10,9	14,7	Personas Naturales
Personas Jurídicas	15,5	18,4	18,5	20,3	20,0	18,2	20,1	19,5	27,5	21,4	17,1	4,5	4,0	Personas Jurídicas
Regularización	2,8	1,2	0,8	0,3	0,2	0,2	2,3	0,1	0,5	0,2	1,8	36,8	0,9	Regularización
2). Impuesto a las Importaciones	0,0	0,0	0,0	0,0	0,0	0,0	0,0	0,0	0,0	0,0	0,0	0,0	0,0	2). Impuesto a las Importaciones
3). Impuesto General a las Ventas (IGV)	44,0	50,0	50,1	67,5	58,2	86,0	41,0	74,0	44,4	45,0	40,7	45,2	39,9	3). Impuesto General a las Ventas (IGV)
Operaciones Internas	23,3	31,0	31,0	33,0	33,0	34,4	26,5	39,8	31,1	33,0	25,1	19,9	15,8	Operaciones Internas
Operaciones Externas	20,7	18,9	19,2	34,5	25,2	51,6	14,5	34,2	13,3	12,0	15,7	25,3	24,2	Operaciones Externas
4). Impuesto Selectivo al Consumo (ISC)	0,8	1,6	3,9	3,8	5,3	25,0	2,9	7,4	4,4	0,5	3,5	0,1	8,7	4). Impuesto Selectivo al Consumo (ISC)
5). Otros Ingresos Tributarios	7,4	6,7	7,2	7,2	8,1	9,3	7,5	8,3	3,5	2,9	2,1	5,1	3,7	5). Otros Ingresos Tributarios
II. INGRESOS NO TRIBUTARIOS	6,5	1,8	2,3	2,1	3,0	2,5	3,1	3,9	2,3	3,1	0,3	0,1	0,1	II. INGRESOS NO TRIBUTARIOS
TOTAL INGRESOS (I+II)	90,4	87,7	92,4	111,4	108,3	150,4	87,6	122,7	95,2	82,4	73,5	102,7	71,9	TOTAL INGRESOS (I+II)

Fuente: SUNAT

Elaboración: BCRP - Sucursal Huancayo.



ANEXO 8

ICA: EJECUCIÓN DEL PRESUPUESTO DE GASTOS DEL GOBIERNO NACIONAL 1/
(Millones de soles)

	2019								2020					
	MAY	JUN	JUL	AGO	SET	OCT	NOV	DIC	ENE	FEB	MAR	ABR	MAY	
GASTOS NO FINANCIEROS	100,3	142,6	119,0	115,2	80,5	137,6	117,4	136,8	63,6	106,5	88,6	106,8	86,1	GASTOS NO FINANCIEROS
a. GASTOS CORRIENTES	73,1	67,6	103,2	62,9	68,2	65,7	76,5	113,7	56,5	63,7	83,0	103,5	85,0	a. GASTOS CORRIENTES
1. Personal y obligaciones sociales	27,7	26,3	32,7	25,8	26,1	26,9	28,7	33,4	25,8	23,6	23,5	23,2	25,1	1. Personal y obligaciones sociales
2. Pensiones y prestaciones sociales	17,6	19,2	41,2	19,8	19,9	19,9	29,5	44,9	20,4	21,0	20,2	19,0	18,2	2. Pensiones y prestaciones sociales
3. Bienes y servicios	20,3	14,7	15,1	12,9	15,7	14,3	12,4	26,7	9,8	13,1	10,4	11,4	10,0	3. Bienes y servicios
4. Donaciones y transferencias 2/	0,0	0,2	8,5	-1,1	1,3	0,0	0,8	0,1	0,0	0,0	0,0	13,9	0,0	4. Donaciones y transferencias 2/
5. Otros gastos	7,5	7,2	5,6	5,6	5,2	4,6	5,1	8,6	0,5	6,0	28,9	35,9	31,7	5. Otros gastos
b. GASTOS DE CAPITAL	27,2	75,0	15,9	52,3	12,4	71,8	40,9	23,0	7,1	42,8	5,5	3,4	1,1	b. GASTOS DE CAPITAL
1. Adquisición de activos no financieros	27,2	75,0	15,9	48,0	12,0	70,3	40,9	23,0	7,1	42,8	5,5	3,4	1,1	1. Adquisición de activos no financieros
2. Donaciones y transferencias 2/	0,0	0,0	0,0	0,0	0,0	0,0	0,0	0,0	0,0	0,0	0,0	0,0	0,0	2. Donaciones y transferencias 2/
3. Otros gastos de capital	0,0	0,0	0,0	4,3	0,3	1,6	0,0	0,0	0,0	0,0	0,0	0,0	0,0	3. Otros gastos de capital

1/ Información actualizada al 31 de mayo de 2020

2/ Neto de transferencias intergubernamentales.

Fuente: MEF

Elaboración: BCRP - Sucursal Huancayo.

ANEXO 9

ICA: EJECUCIÓN DEL PRESUPUESTO DE GASTOS DEL GOBIERNO REGIONAL 1/
(Millones de soles)

	2019								2020					
	MAY	JUN	JUL	AGO	SET	OCT	NOV	DIC	ENE	FEB	MAR	ABR	MAY	
GASTOS NO FINANCIEROS	77,8	100,0	78,9	82,2	82,5	104,0	110,5	149,0	74,2	87,2	78,8	77,1	78,3	GASTOS NO FINANCIEROS
a. GASTOS CORRIENTES	74,6	88,9	73,8	73,8	78,0	76,2	82,8	122,0	72,8	80,9	75,5	75,5	75,9	a. GASTOS CORRIENTES
1. Personal y obligaciones sociales	51,1	48,7	54,4	49,3	51,6	50,6	56,8	73,1	56,3	51,5	52,0	55,0	54,0	1. Personal y obligaciones sociales
2. Pensiones y prestaciones sociales	8,8	7,9	9,8	8,2	8,7	8,2	8,1	11,0	10,3	8,0	7,8	8,0	7,8	2. Pensiones y prestaciones sociales
3. Bienes y servicios	14,5	18,2	9,6	16,3	17,5	17,3	17,9	28,2	6,2	10,2	15,2	12,4	14,0	3. Bienes y servicios
4. Donaciones y transferencias	0,0	0,0	0,0	0,0	0,1	0,0	0,0	0,0	0,0	0,0	0,0	0,0	0,0	4. Donaciones y transferencias
5. Otros gastos	0,2	14,1	0,1	0,0	0,0	0,0	0,0	9,7	0,1	11,2	0,4	0,0	0,0	5. Otros gastos
b. GASTOS DE CAPITAL	3,2	11,1	5,2	8,4	4,5	27,8	27,7	27,0	1,3	6,3	3,3	1,6	2,4	b. GASTOS DE CAPITAL
1. Adquisición de activos no financieros	3,2	11,1	5,2	8,4	4,5	27,8	27,7	27,0	1,3	6,3	3,3	1,6	2,4	1. Adquisición de activos no financieros
2. Donaciones y transferencias	0,0	0,0	0,0	0,0	0,0	0,0	0,0	0,0	0,0	0,0	0,0	0,0	0,0	2. Donaciones y transferencias
3. Otros gastos de capital	0,0	0,0	0,0	0,0	0,0	0,0	0,0	0,0	0,0	0,0	0,0	0,0	0,0	3. Otros gastos de capital

1/ Información actualizada al 31 de mayo de 2020

Fuente: MEF

Elaboración: BCRP - Sucursal Huancayo.

ANEXO 10

**ICA: EJECUCIÓN DEL PRESUPUESTO DE GASTOS DE LOS GOBIERNOS LOCALES 1/
(Millones de soles)**

	2019								2020					
	MAY	JUN	JUL	AGO	SET	OCT	NOV	DIC	ENE	FEB	MAR	ABR	MAY	
GASTOS NO FINANCIEROS	41,8	62,1	52,1	38,0	41,8	40,7	41,0	68,8	36,7	36,2	39,7	21,1	12,8	GASTOS NO FINANCIEROS
a. GASTOS CORRIENTES	29,0	24,4	28,3	24,0	23,4	25,3	24,3	34,8	20,9	21,8	28,0	18,4	18,5	a. GASTOS CORRIENTES
1. Personal y obligaciones sociales	8,0	5,8	10,2	7,0	6,3	7,7	6,8	9,4	10,3	6,5	10,1	6,5	6,8	1. Personal y obligaciones sociales
2. Pensiones y prestaciones sociales	1,0	1,2	1,3	1,3	0,9	1,5	1,2	3,0	0,6	0,7	0,5	0,5	0,7	2. Pensiones y prestaciones sociales
3. Bienes y servicios	19,4	16,8	16,2	15,2	15,6	15,5	15,9	21,5	9,5	14,0	17,0	11,2	10,8	3. Bienes y servicios
4. Donaciones y transferencias	0,0	0,3	0,2	0,1	0,1	0,1	0,1	0,2	0,3	0,2	0,2	0,1	0,1	4. Donaciones y transferencias
5. Otros gastos	0,6	0,3	0,4	0,3	0,4	0,5	0,3	0,7	0,2	0,5	0,3	0,1	0,1	5. Otros gastos
b. GASTOS DE CAPITAL	12,8	37,7	23,7	14,0	18,4	15,3	16,7	34,0	15,8	14,3	11,7	2,7	-5,7	b. GASTOS DE CAPITAL
1. Adquisición de activos no financieros	12,8	37,7	23,7	14,0	18,4	15,3	16,7	34,0	15,8	14,3	11,7	2,7	-5,7	1. Adquisición de activos no financieros
2. Donaciones y transferencias	0,0	0,0	0,0	0,0	0,0	0,0	0,0	0,0	0,0	0,0	0,0	0,0	0,0	2. Donaciones y transferencias
3. Otros gastos de capital	0,0	0,0	0,0	0,0	0,0	0,0	0,0	0,0	0,0	0,0	0,0	0,0	0,0	3. Otros gastos de capital

1/ Información actualizada al 31 de mayo de 2020

Fuente: MEF

Elaboración: BCRP - Sucursal Huancayo.



ANEXO 11

ICA: MOROSIDAD 1/
(En porcentajes)

	2019									2020				
	ABR	MAY	JUN	JUL	AGO	SET	OCT	NOV	DIC	ENE	FEB	MAR	ABR	
I. BANCA MÚLTIPLE	5,5	5,4	5,3	4,8	4,9	5,1	5,0	4,8	5,0	5,0	4,9	4,9	5,2	I. BANCA MÚLTIPLE
II. INST. NO BANCARIAS														II. INST. NO BANCARIAS
Empresas Financieras	5,2	5,2	5,1	5,4	5,3	5,5	5,5	5,3	4,2	4,3	4,1	3,9	4,2	Empresas Financieras
Cajas Municipales	4,7	4,9	4,8	4,9	5,0	4,9	4,7	4,6	4,3	4,6	4,6	4,5	4,7	Cajas Municipales
Cajas Rurales	-	-	4,6	-	4,1	3,8	3,8	3,7	4,5	4,8	3,8	3,7	3,6	Cajas Rurales
Edpymes	9,6	10,4	8,0	8,0	8,2	8,9	9,4	6,5	6,2	6,2	7,9	7,6	7,8	Edpymes
III. ENTIDADES ESTATALES														III. ENTIDADES ESTATALES
Banco de la Nación 2/	1,3	1,3	1,3	1,4	1,4	1,5	1,5	1,6	1,6	1,6	1,6	1,6	1,7	Banco de la Nación 2/
Agrobanco 3/	55,2	64,8	67,9	60,7	66,7	61,1	61,7	61,7	59,5	58,9	59,3	60,2	60,4	Agrobanco 3/
Total	5,3	5,3	5,2	5,0	4,9	5,1	5,0	4,8	4,8	4,9	4,8	4,7	5,0	Total

1/ Cifras preliminares.

2/ Sólo considera los créditos de consumo e hipotecario

3/ No considera los créditos a las demás empresas del sector.

Fuente: SBS y AFP

Elaboración: BCRP - Sucursal Huancayo.