

BANCO CENTRAL DE RESERVA DEL PERÚ
SUCURSAL HUANCAYO



ICA: Síntesis de Actividad Económica
Febrero 2020¹

Departamento de Estudios Económicos

¹ En el presente informe participaron Francisco Callupe Casaño y Sergio Carrasco Mamani.

ÍNDICE

Página

RESUMEN EJECUTIVO	3
I. ACTIVIDAD PRODUCTIVA	4
1. Actividad primaria.....	4
1.1 Sector agropecuario.....	4
1.2 Sector pesca.....	5
1.3 Sector minería.....	7
2. Otros indicadores sectoriales.....	8
2.1 Sub sector manufactura primaria.....	8
2.2 Arribos a los establecimientos de hospedaje.....	9
II. SECTOR EXTERNO	9
1. Exportaciones.....	9
III. CRÉDITO Y DEPÓSITOS	10
1. Créditos.....	10
2. Depósitos.....	12
IV. EJECUCIÓN DEL PRESUPUESTO DE GASTOS DEL GOBIERNO GENERAL	14
1. Ejecución del presupuesto de Gastos Corrientes.....	14
2. Ejecución del presupuesto de Inversiones.....	14
V. ANEXOS	16



RESUMEN EJECUTIVO

Principales hechos de importancia

- En febrero, en cuanto a la actividad primaria, se observaron resultados mixtos, debido a que se expandió el sector minero (22,3 por ciento) pero se contrajo el agropecuario (-1,4 por ciento). De otro lado, entre enero y febrero, tanto el sector agropecuario y minero registraron una expansión de 6,7 y 22,1 por ciento, respectivamente.
- En cuanto a los otros indicadores de actividad económica en la región, destacó en febrero el crecimiento de la inversión pública (95,3 por ciento).

Actividad primaria

- El **sector agropecuario** disminuyó 1,4 por ciento en febrero de 2020 respecto a similar mes del año previo, por la menor producción agrícola (-3,2 por ciento) explicado principalmente en la producción de uva (-4,1 por ciento) debido a un desfase en las cosechas, las cuales se adelantaron los meses previos; asimismo también incidió en el resultado la menor producción de algodón (-80,0 por ciento) por disminución en los precios en chacra.
- La **actividad pesquera** disminuyó 45,6 por ciento interanual en enero de 2020 por la menor pesca para consumo humano indirecto (-83,1 por ciento) principalmente por la nula captura de anchoveta ante el periodo de veda.
- La **actividad minera** aumentó 22,3 por ciento en febrero de 2020, debido a la mayor producción de hierro (67,0 por ciento) y plata (17,1 por ciento).

Otros indicadores de actividad económica

- El **crédito directo total** en la región (S/ 5 172 millones) se expandió en 4,3 por ciento en enero de 2020 con relación a similar mes del año pasado. De otro lado, los créditos de consumo e hipotecarios registraron un crecimiento de 10,7 y 6,8 por ciento, respectivamente.
- Por su parte, la **inversión pública** (S/ 63,5 millones) fue mayor en 95,3 por ciento en febrero de 2020 por el incremento en la ejecución a nivel del Gobierno Central y Regional.

CUADRO N° 1
ICA: OTROS INDICADORES DE ACTIVIDAD ECONÓMICA
(Variación % respecto a similar mes del año anterior)

	Set.19	Oct.19	Nov.19	Dic.19	Ene.20	Feb.20
Producción industrial primaria 1/	↓ -8,4	↑ 9,9	↓ -16,9	↓ -16,7	↓ -5,3	
Arribos a los establec. de hospedaje	↑ 6,0	↑ 17,7	↑ 14,3	↑ 21,1		
Crédito total 2/	↑ 7,3	↑ 6,3	↑ 5,9	↑ 4,2	↑ 4,3	
Crédito de consumo 2/	↑ 12,4	↑ 11,7	↑ 10,8	↑ 11,3	↑ 10,7	
Crédito hipotecario 2/	↑ 6,5	↑ 7,1	↑ 7,1	↑ 7,0	↑ 6,8	
Inversión pública 2/	↓ -28,1	↑ 78,9	↓ -43,6	↑ 14,1	↑ 72,6	↑ 95,3

1/ En términos reales.

2/ En términos nominales.

Fuentes: BCRP - Sucursal Huancayo, MINEM, PRODUCE, MINCETUR, SBS y MEF.

I. ACTIVIDAD PRODUCTIVA

1. Actividad primaria

1.1 Sector agropecuario

- La actividad agropecuaria disminuyó 1,4 por ciento en febrero de 2020, por la menor producción agrícola (-3,2 por ciento) aunque contrarrestado parcialmente por la mayor producción pecuaria (1,9 por ciento). De otro lado, entre enero y febrero 2020 el sector registró un crecimiento interanual de 6,7 por ciento, sustentado en el avance de la parte agrícola (9,2 por ciento) y pecuaria (1,6 por ciento).

CUADRO N° 2
ICA: SECTOR AGROPECUARIO 1/
(Toneladas)

Subsectores	Estructura Porcentual 2018 2/	Febrero			Enero - Febrero					
		2019	2020	Var.%	Contribución al crecimiento 3/		2019	2020	Var.%	Contribución al crecimiento 3/
PRODUCCIÓN AGRÍCOLA	63,9			-3,2	-2,1				9,2	6,1
Orientado al mercado externo										
Mdo. externo agroindustria 2/	57,7			-3,9	-2,4				9,7	6,2
Espárrago	19,7	12 598	15 071	19,6	2,8		31 819	29 870	-6,1	-1,1
Uva	12,8	69 501	66 670	-4,1	-1,5		141 313	171 800	21,6	7,8
Algodón 1/	2,6	2 528	506	-80,0	-1,9		4 366	1 938	-55,6	-1,1
Tomate	3,3	15 472	9 841	-36,4	-1,5		34 415	34 965	1,6	0,1
Maíz amarillo duro	4,6	12 971	12 378	-4,6	-0,1		24 559	21 378	-13,0	-0,4
Cebolla cabeza amarilla	2,0	1 244	0	-100,0	-0,3		5 017	11 704	133,3	0,7
Páprika	0,6	220	239	8,6	0,0		220	386	75,3	0,2
Mandarina	4,2	256	320	25,0	0,0		256	320	25,0	0,0
Palto	2,6	514	133	-74,1	-0,2		514	140	-72,7	-0,1
Alcachofa	2,1	0	0	-	0,0		0	0	-	0,0
Pallar grano seco	0,3	4	31	764,5	0,0		52	54	3,7	0,0
Tangelo	1,0	0	0	-	0,0		0	0	-	0,0
Pecano	0,6	0	0	-	0,0		0	0	-	0,0
Orientado al mercado interno :	6,2			13,8	0,4				-4,4	-0,1
Papa	1,8	187	0	-100,0	0,0		187	0	-100,0	0,0
Zapallo	0,6	1 439	614	-57,4	-0,1		3 449	1 855	-46,2	-0,1
Alfalfa	0,5	10 983	11 343	3,3			22 260	22 028	-1,0	0,0
Maíz choclo	0,4	0	0	-	0,0		72	232	220,6	0,0
Camote	0,7	3 454	1 944	-43,7	-0,2		5 844	2 995	-48,7	-0,2
PRODUCCIÓN PECUARIA	36,1			1,9	0,6				1,6	0,5
Huevo	19,3	16 320	16 650	2,0	0,4		32 361	32 858	1,5	0,3
Carne de ave 4/	12,7	6 958	6 948	-0,1	0,0		14 534	14 573	0,3	0,0
SECTOR AGROPECUARIO 1/	100,0			-1,4	-1,4				6,7	6,7

1/ Cifras preliminares.

2/ A precios de 2007

3/ En base a la estructura de similar periodo de 2018.

4/ Peso neto.

Fuente: MINAGRI

Elaboración: BCRP - Sucursal Huancayo.

- La disminución del subsector agrícola en febrero (-3,2 por ciento), obedeció a la menor producción orientada al mercado externo (-3,9 por ciento) sustentado en la disminución en uva (-4,1 por ciento), algodón (-80,0 por ciento) y tomate (-36,4 por ciento) explicándose en el primer caso por el adelanto de las cosechas para exportación; en algodón por las menores siembras a mediados de 2019 ante precios en chacra poco atractivos; mientras que en tomate, sustentado por un desfase en las siembras. En el acumulado del primer bimestre, el sub sector creció en 9,2 por ciento, impulsado por la expansión en uva (21,6 por ciento), por mayores áreas cosechadas



con fines de exportación y en cebolla cabeza amarilla (133,3 por ciento) por mayores áreas sembradas, con fines de exportación.

- Respecto al sub sector pecuario, el incremento de 1,9 por ciento en febrero de 2020, se sustentó en la mayor producción de huevo (2,0 por ciento), en tanto que el acumulado entre enero – febrero (1,6 por ciento) por la mayor producción de huevo (1,5 por ciento) y de carne de ave (0,3 por ciento). En cuanto a la participación en el VBP del sub sector, en lo que va del año lideró la producción de carne de ave (35,4 por ciento) y huevo (53,8 por ciento), por la actividad avícola intensiva de las granjas asentadas particularmente en la provincia de Chincha.
- En cuanto a las siembras, en lo que va de la campaña agrícola 2019 – 2020 (periodo agosto – febrero) se instalaron 22,1 mil hectáreas, nivel menor en 20,3 por ciento respecto a similar lapso de la campaña pasada. Del total, el 91,5 por ciento correspondió a cultivos transitorios, mientras que el resto fueron de cultivos permanentes. En cuanto a los transitorios, la disminución de 20,1 por ciento, obedeció a las menores siembras de algodón (-68,5 por ciento) y camote (-38,3 por ciento). De otro lado, la disminución de las instalaciones de cultivos permanentes (-22,4 por ciento) se observó en cultivos como espárrago y uva.

CUADRO N° 3
ICA: SUPERFICIE SEMBRADA 1/
(Hectáreas)

	Campaña agrícola 2/		Variación	
	2018/2019	2019/2020	Absoluta	Porcentual
CULTIVOS TRANSITORIOS	25 251	20 183	-5 067	-20,1
Alcachofa	30	0	- 30	-100,0
Algodón 3/	8 217	2 589	-5 628	-68,5
Camote	1 054	651	- 404	-38,3
Cebolla 4/	794	747	- 48	-6,0
Maíz amarillo duro	12 165	13 943	1 777	14,6
Pallar grano seco	349	316	- 33	-9,4
Papa	75	64	- 11	-15,0
Páprika	228	231	3	1,1
Tomate	0	0	0	-
Zapallo	415	250	- 165	-39,7
Otros	1 924	1 395	- 529	-27,5
CULTIVOS PERMANENTES	2 430	1 886	- 544	-22,4
Espárrago	139	34	- 105	-75,5
Granada	202	23	- 179	-88,6
Mandarina	84	122	38	45,2
Palta	407	511	104	25,6
Uva	417	111	- 306	-73,4
Otros	1 182	1 085	- 97	-8,2
Total	27 681	22 070	-5 611	-20,3

1/ Cifras preliminares.

2/ Corresponde al periodo de agosto - febrero.

3/ Incluye las variedades tanguis, hazera y pima.

4/ Incluye las variedades roja, amarilla y china.

Fuente: DIA - Ica

Elaboración: BCRP - Sucursal Huancayo.

1.2 Sector pesca

- La actividad pesquera disminuyó 45,6 por ciento en enero de 2020 respecto a similar mes del año previo, por la menor pesca para consumo humano indirecto (-83,1 por ciento) ante la nula captura de anchoveta para la industria (-100,0 por ciento) ante el periodo de veda. Asimismo, se

observó la contracción a nivel de consumo humano directo (-18,3 por ciento), principalmente por menor captura para congelado (-67,0 por ciento) y curado (-36,2 por ciento).

CUADRO N° 4
ICA: SECTOR PESCA 1/
(En toneladas)

Destino	Enero		
	2019	2020	Var. %2/
Consumo Humano Directo			- 18,3
Fresco	4 522	4 142	- 8,4
Enlatado	102	96	- 5,9
Curado	376	240	- 36,2
Congelado	245	81	- 67,0
Consumo Humano Indirecto			- 83,1
Anchoveta	12 648	0	- 100,0
Otras especies	1 785	2 488	39,4
SECTOR PESCA 2/			- 45,6

1/ Cifras preliminares.

2/ A precios de 2007.

Fuente: PRODUCE y DIREPRO Ica.

Elaboración: BCRP - Sucursal Huancayo.

- El precio promedio de la harina de pescado en enero fue de US\$ 1 442 por tonelada, nivel superior en 2,6 por ciento respecto al mes previo; y menor en 2,2 por ciento con relación a enero de 2019.

GRÁFICO N° 1
COTIZACIÓN INTERNACIONAL DE LA HARINA DE PESCADO
(Hamburgo – US\$/Tm)

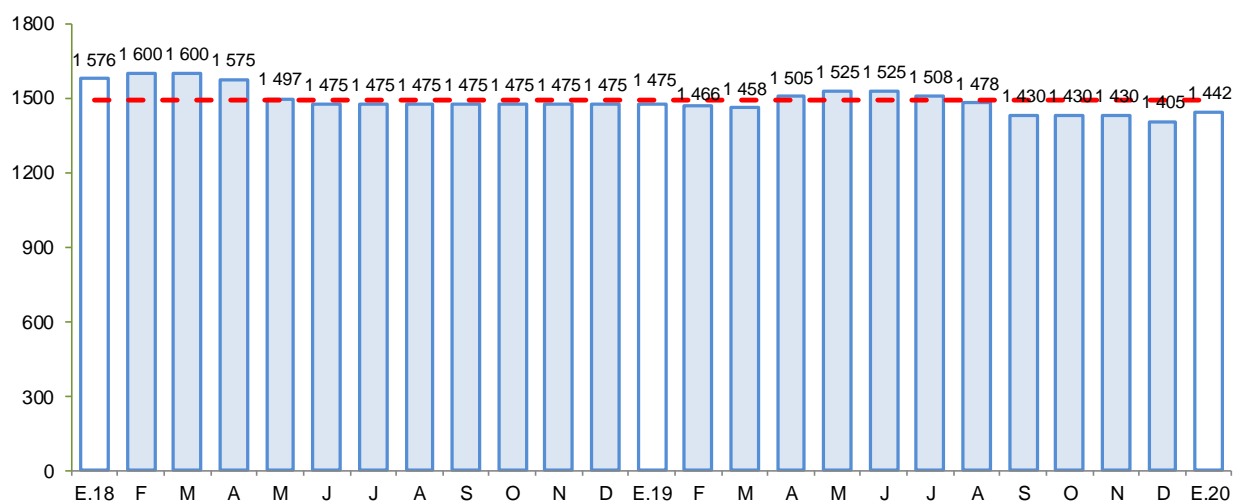

Fuente: Bloomberg.

Elaboración: BCRP - Sucursal Huancayo.

1.3 Sector minería

- La producción minera en febrero de 2020 aumentó 22,3 por ciento, debido a la mayor producción de hierro (67,0 por ciento) y plata (17,1 por ciento), destacando en el primer caso, la mayor producción de la mina Marcona por efecto de la ampliación realizada en la mina.

- De otro lado, entre enero y febrero de 2020 el sector aumentó 22,1 por ciento, por la mayor producción de hierro (66,5 por ciento) y oro (25,7 por ciento), sustentándose en el primer caso en la mayor producción de la mina Marcona.
- En términos de participación en el Valor Bruto de Producción (VBP) minero, en lo que va del año, destacó hierro con 53,9 por ciento, seguido de zinc (21,1 por ciento) y cobre (20,1 por ciento).

CUADRO N° 5
ICA: SECTOR MINERÍA 1/
(Variación % real respecto a similar periodo del año anterior)

Mineral	Estructura		Febrero			Enero - Febrero			
	Porcentual 2018 2/	2019	2020	Var.%	Contribución 3/	2019	2020	Var.%	Contribución 3/
Hierro (TMF)	44,5	586 328	979 376	67,0	27,6	1 186 774	1 976 553	66,5	26,3
Zinc (TMF)	23,5	9 773	9 350	- 4,3	-1,1	21 203	21 200	0,0	-0,0
Cobre (TMF)	25,8	4 331	3 571	- 17,5	-4,9	9 301	7 971	-14,3	-4,1
Plata (Onzas troy)	3,7	248 095	290 493	17,1	0,6	555 754	545 648	-1,8	-0,1
Plomo (TMF)	2,1	885	938	5,9	0,1	2 037	1 882	-7,6	-0,2
Oro (Onzas troy)	0,3	517	525	1,6	0,0	1 088	1 368	25,7	0,1
SECTOR MINERÍA 2/	100,0			22,3	22,3			22,1	22,1

1/ Cifras preliminares.

2/ A precios de 2007.

3/ En base a la estructura porcentual de similar periodo de 2018.

Fuente: MINEM.

Elaboración: BCRP - Sucursal Huancayo.

GRÁFICO N° 2
ICA: CRECIMIENTO DE LA PRODUCCIÓN MINERA
(Variación % real respecto a similar mes del año anterior)

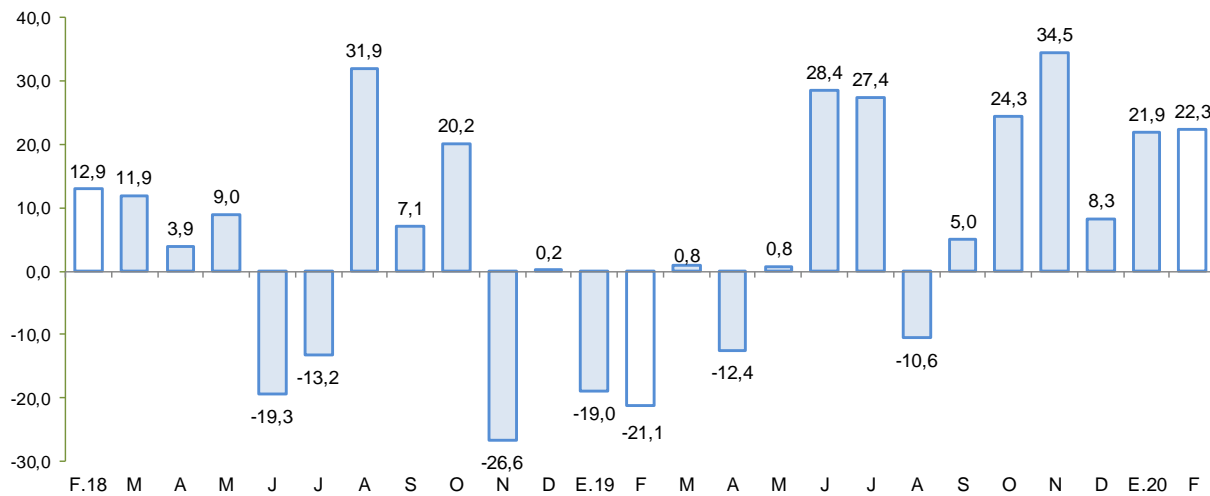

Fuente: MINEM.

Elaboración: BCRP - Sucursal Huancayo.

2. Otros indicadores sectoriales

2.1 Sub sector manufactura primaria

- El procesamiento primario de recursos, disminuyó 5,3 por ciento en enero de 2020, por la menor producción de hidrocarburos líquidos (-6,2 por ciento) y por el nulo procesamiento de productos

pesqueros, no obstante, fue parcialmente contrarrestado por la mayor refinación de metales (19,6 por ciento).

CUADRO N° 6
ICA: SUB SECTOR MANUFACTURA PRIMARIA 1/
 (Variación % real respecto a similar periodo del año anterior)

Ramaz de Actividad	Estructura porcentual 2018	Enero	
		Var. %	Contribución 3/
Refinación de Metales	8,8	19,6	1,6
Estaño refinado	8,8	19,6	1,6
Productos pesqueros	6,3	-100,0	-1,4
Harina de pescado	5,8	-100,0	-1,3
Aceite de pescado	0,6	-100,0	-0,1
Hidrocarburos líquidos	84,9	-6,2	-5,6
Glp	41,0	-6,6	-2,9
Gasolina	37,9	-11,7	-4,8
Diesel y fuel oil	5,9	33,7	2,1
Manufactura Primaria	100,0	-5,3	-5,3

1/ Cifras preliminares.

Fuente: MINEM y PRODUCE

Elaboración: BCRP - Sucursal Huancayo.

GRÁFICO N° 3
ICA: EVOLUCIÓN DE LA PRODUCCIÓN MANUFACTURERA PRIMARIA
 (Variación % real respecto a similar mes del año anterior)

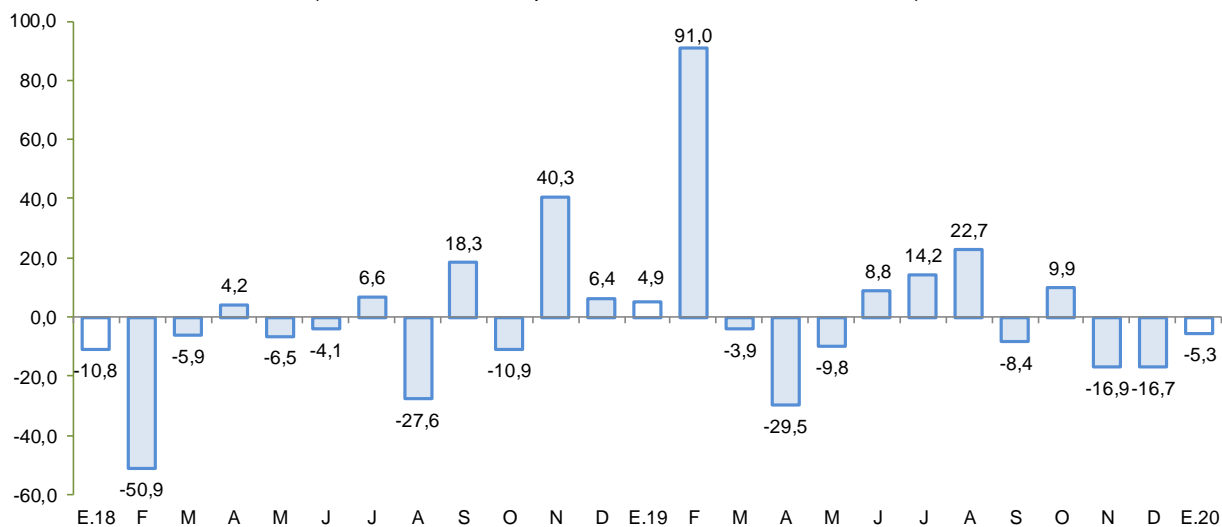

Fuente: MINEM y PRODUCE.

Elaboración: BCRP - Sucursal Huancayo.

2.2 Arribos a los establecimientos de hospedaje

- El número de arribos a los establecimientos de hospedaje (151,1 mil) creció en 21,1 por ciento en diciembre de 2019 respecto de similar mes del año previo, por la mayor afluencia de visitantes nacionales (21,9 por ciento) y extranjeros (16,6 por ciento). De otro lado, entre enero y

diciembre, los arribos de visitantes aumentaron en 16,7 por ciento, sustentado en las mayores visitas de nacionales (15,7 por ciento) como de extranjeros (21,9 por ciento).

GRÁFICO N° 4
ICA: CRECIMIENTO DE ARRIBOS A ESTABLECIMIENTOS DE HOSPEDAJE
(Variación %)

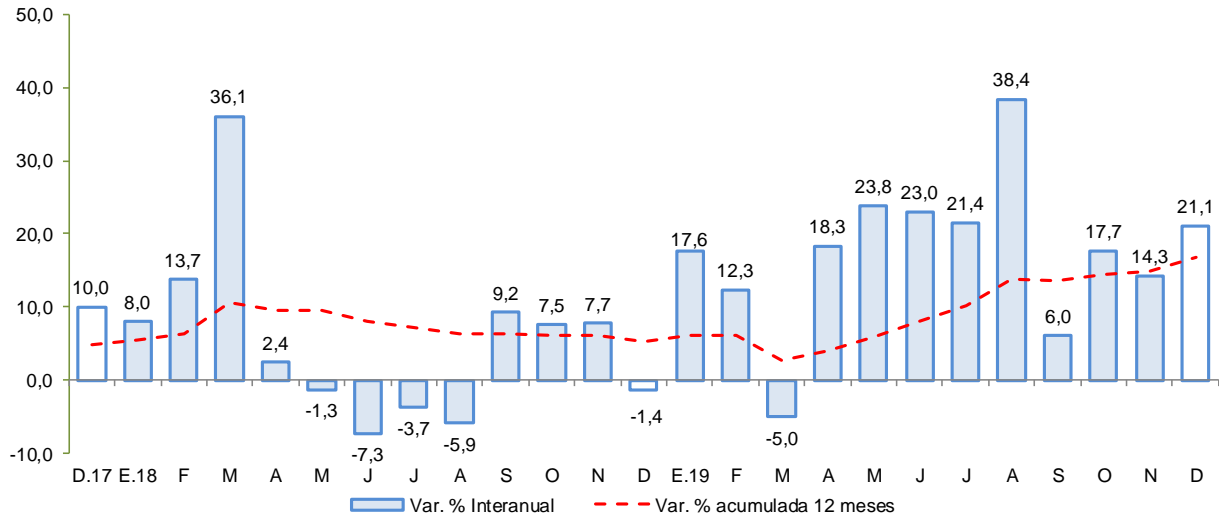

Fuente: MINCETUR

Elaboración: BCRP - Sucursal Huancayo.

II. SECTOR EXTERNO

1. Exportaciones

- En febrero, el valor de las exportaciones totalizó US\$ 378,8 millones, mayor en 26,8 por ciento respecto a igual mes del año pasado, ante la expansión de las exportaciones tradicionales (14,5 por ciento) y no tradicionales (42,4 por ciento).
- En cuanto a las **exportaciones tradicionales**, el incremento se explicó principalmente por las mayores ventas de productos mineros (67,3 por ciento) como hierro a China. Respecto a los **no tradicionales**, la expansión de 42,4 por ciento obedeció a las mayores exportaciones de productos agropecuarios (45,1 por ciento) como uva fresca de mesa (69,2 por ciento), por mayores envíos a Estados Unidos, Hong Kong y Países Bajos; palta fresca (327,4 por ciento), por mayores ventas a España y Países Bajos; y cebolla fresca (22,7 por ciento) por envíos a España; además de mayores embarques de productos sidero - metalúrgicos (35,0 por ciento) por envíos de perfiles y barras de hierro a Bolivia.
- En el acumulado en lo que va del año, las exportaciones totalizaron US\$ 860,6 millones, mayor en 20,1 por ciento con relación al año previo, explicado por el incremento en las ventas de **productos tradicionales** (14,5 por ciento) y **no tradicionales** (24,7 por ciento). En cuanto a la parte tradicional, se explicó por la expansión en la venta de productos mineros (46,0 por ciento) por mayores embarques de hierro (49,4 por ciento) con destino principalmente a China. De otro lado, en cuanto a la parte no tradicional el crecimiento se sustentó en productos agropecuarios (25,3 por ciento) por las mayores ventas de uva fresca (36,7 por ciento) con destino a Estados Unidos, Hong Kong y Países Bajos; palta fresca (232,6 por ciento) por mayores ventas a España y Países Bajos; y tomate preparado (28,4 por ciento) por mayores ventas a Colombia, Ecuador y Bolivia. También aumentaron las exportaciones de productos sidero - metalúrgicos (33,5 por ciento) debido a las mayores ventas a Bolivia.

CUADRO N° 7
ICA: EXPORTACIONES POR GRUPO DE PRODUCTOS 1/
 (Valor FOB en millones de US\$)

TIPO	Estructura %	Febrero			Enero - Febrero		
		2018	2019	2020	Var. %	2019	2020
PRODUCTOS TRADICIONALES	56,1	167,4	191,7	14,5	319,2	365,4	14,5
Pesqueros	3,4	18,1	0,9	-94,8	31,0	2,5	-91,8
Agrícolas	0,0	0,1	0,0	-48,3	0,1	0,0	-48,3
Mineros	27,9	84,0	140,6	67,3	175,4	256,1	46,0
Petróleo crudo y derivados	24,7	65,1	50,1	-23,0	112,7	106,7	-5,4
PRODUCTOS NO TRADICIONALES	43,9	131,4	187,0	42,4	397,2	495,2	24,7
Agropecuarios	33,5	104,3	151,3	45,1	341,6	428,0	25,3
Maderas y papeles	0,5	1,1	1,2	9,4	2,3	2,5	8,7
Metal - mecánico	0,2	0,0	4,2	-	0,0	4,2	-
Minería no metálica	0,2	1,4	0,7	-47,4	2,7	2,2	-16,0
Pesqueros	2,1	7,2	7,4	3,3	11,4	13,3	16,6
Químicos	0,1	0,1	0,4	197,4	0,4	0,6	72,5
Sidero - metalúrgico	3,8	8,0	10,7	35,0	17,1	22,9	33,5
Textiles	3,5	9,3	11,1	19,3	21,6	21,4	-1,0
Otros	0,0	0,0	0,0	-	0,0	0,0	-
OTROS 2/	0,0	0,0	0,0	-	0,0	0,0	-
TOTAL EXPORTACIONES	100,0	298,7	378,7	26,8	716,4	860,6	20,1

1/ Cifras preliminares.

2/ Varios incluido joyería.

Fuente: SUNAT.

Elaboración: BCRP - Sucursal Huancayo.

- En cuanto a su composición, los **productos tradicionales** tuvieron una participación del 42,5 por ciento en entre enero y febrero de 2020, nivel inferior en 2,1 por ciento respecto al año previo, debido a su menor crecimiento relativo. Por principales destinos, destacaron en participación, Estados Unidos (38,6 por ciento), China (24,3 por ciento), Hong Kong (7,6 por ciento), Países Bajos (4,4 por ciento) y Japón (3,6 por ciento); mientras que, por productos destacaron los envíos de uva fresca de mesa (41,4 por ciento), hierro (22,2 por ciento), derivados de petróleo (12,4 por ciento) y oro (3,1 por ciento).

III. CRÉDITO Y DEPÓSITOS²

1. Créditos

- Los créditos en Ica sumaron S/ 5 172 millones al término de enero, nivel mayor en 0,5 por ciento respecto al mes previo, y en 4,3 por ciento con relación a enero de 2019. En el primer caso, por efecto del incremento de las colocaciones de la Banca Múltiple (0,6 por ciento), Cajas Municipales (0,4 por ciento) y de las Empresas Financieras (0,2 por ciento). Respecto al comportamiento interanual, el crecimiento se sustentó en la expansión de los saldos colocados de la Banca Múltiple (4,2 por ciento) y Cajas Municipales (17,4 por ciento), siendo en este último caso, explicado por mayores saldos colocados a empresas.
- Por tipo de moneda, los créditos en moneda nacional aumentaron en 0,1 por ciento respecto al mes previo, y en 5,8 por ciento con relación a enero de 2019; registrándose una participación de 77,9 por ciento en los saldos de enero. De otro lado, las colocaciones en moneda extranjera crecieron respecto del mes pasado en 1,8 por ciento, pero disminuyeron en 0,8 por ciento respecto de enero del año pasado, observando un saldo de US\$ 345 millones.

² Los saldos de los créditos y depósitos expresadas en moneda extranjera se valúan al tipo de cambio constante a fin de aislar el efecto de la valuación cambiaria sobre los saldos en dicha moneda.

CUADRO Nº 8
ICA: CRÉDITO DIRECTO
(Saldos en millones de soles)

	Estructura % Ene-20	Saldos en millones de soles con TCF 1/ Dic-19 Ene-20		Tasa de crecimiento (%) Mes 12 Meses	
		Banco de la Nación	3,6	185	185
Agrobanco	0,2	11	11	0,0	-23,1
Banca Múltiple	68,5	3 525	3 545	0,6	4,2
Instituciones No Bancarias	27,7	1 425	1 431	0,4	5,9
Financieras	6,6	342	342	0,2	-22,0
Cajas Municipales	20,4	1 050	1 054	0,4	17,4
Cajas Rurales	0,4	21	21	-0,7	-
Edpymes	0,2	13	13	0,3	-10,6
Arrendamiento Financiero	0,0	0	0	-	-
TOTAL	100,0	5 146	5 172	0,5	4,3
Empresas	56,1	2 879	2 899	0,7	0,3
Personas	43,9	2 267	2 272	0,2	9,8
Consumo	34,1	1 757	1 764	0,4	10,7
Hipotecario	9,8	510	508	-0,3	6,8
MN	77,9	4 023	4 029	0,1	5,8
ME	22,1	1 123	1 143	1,8	-0,8
ME (Mill. US\$)		339	345	1,8	-0,8

1/ TCF = Tipo de Cambio Fijo (S/ 3.31 por US\$)

Fuente: SBS y AFP.

Elaboración: BCRP, Sucursal Huancayo. Departamento de Estudios Económicos.

- Por tipo de crédito, respecto al mes previo aumentaron los créditos a empresas (0,7 por ciento) así como a personas (0,2 por ciento). En términos interanuales, el mayor saldo global de las colocaciones obedeció a la expansión de los créditos a empresas (0,3 por ciento) y a personas (9,8 por ciento), en este último caso liderado por los créditos de consumo (10,7 por ciento).

GRÁFICO Nº 5
ICA: CRECIMIENTO DEL CREDITO DIRECTO
(Variación % respecto a similar mes del año anterior)

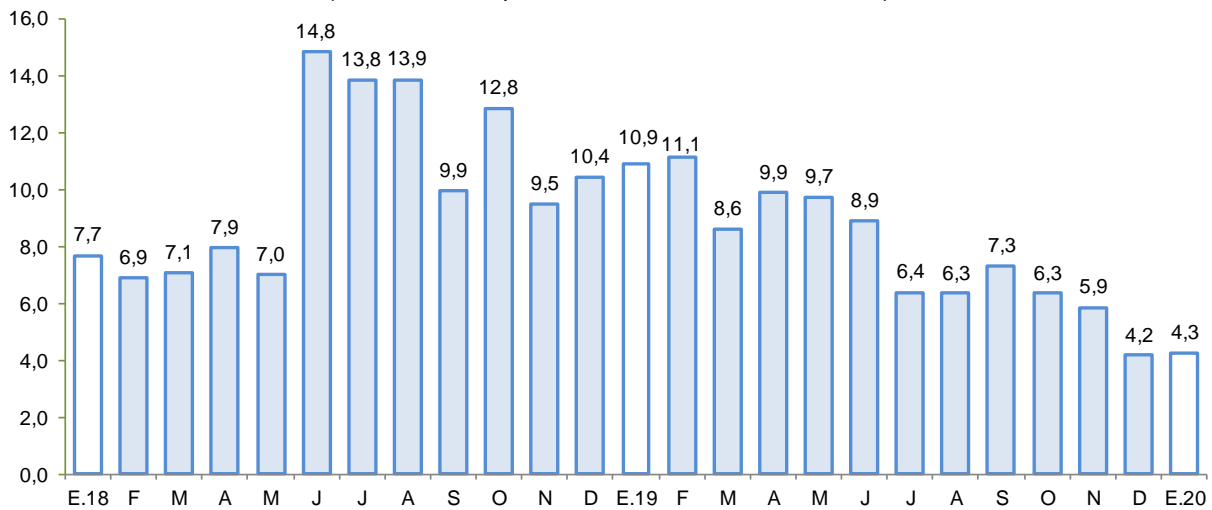

Fuente: SBS y AFP.

Elaboración: BCRP - Sucursal Huancayo.

- El **ratio de dolarización** en los créditos alcanzó 22,1 por ciento al término de enero, nivel menor en 1,1 de punto porcentual respecto a similar mes de 2019.

GRÁFICO Nº 6
ICA: TASA DE MOROSIDAD 1/ 2/
(En porcentaje)

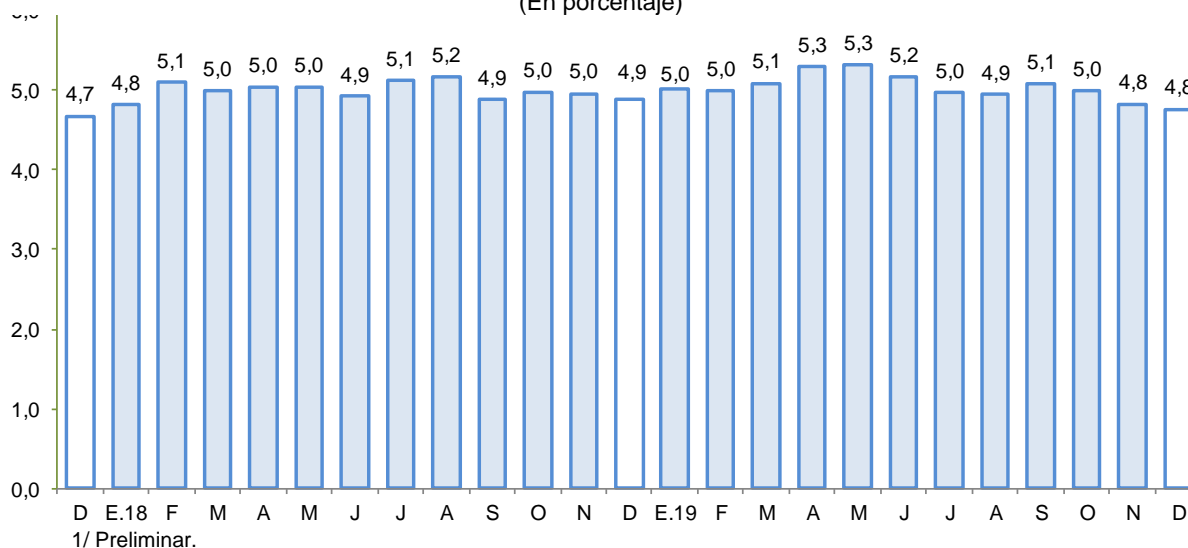

1/ Preliminar.

2/ Morosidad = (créditos vencidos + créditos en cobranza judicial) / colocaciones brutas.

Fuente: SBS y AFP.

Elaboración: BCRP - Sucursal Huancayo.

- Respecto a la morosidad, al término de diciembre alcanzó 4,8 por ciento, nivel inferior en 0,1 de punto porcentual, respecto de similar mes del año pasado. Los mayores ratios se registraron en las Edpymes (6,2 por ciento) y Agrobanco (59,5 por ciento).

2. Depósitos

- Los depósitos sumaron S/ 3 598 millones al término de enero, mostrando un incremento de 2,2 por ciento respecto del mes previo, pero un incremento de 13,4 por ciento con relación a similar mes del año pasado. En el primer caso, por los mayores saldos de la Banca Múltiple (3,2 por ciento). En términos interanuales, la expansión se explicó por el incremento de las captaciones del Banco de la Nación (13,3 por ciento), Banca Múltiple (14,5 por ciento) y Cajas Municipales (12,1 por ciento).
- Según tipo de depósito, el incremento interanual se observó en todas las modalidades, destacando los depósitos de ahorro (15,1 por ciento) y a plazo (13,8 por ciento). De otro lado, la mayor concentración se observó en la modalidad de ahorro con una participación del 42,7 por ciento en el saldo total. Por tipo de moneda, los depósitos estuvieron conformados en un 78,5 por ciento por moneda nacional, registrándose un incremento de 1,9 por ciento en relación a los saldos del mes previo, y de 17,2 por ciento con relación a enero de 2019. En cuanto a los saldos en moneda extranjera se expandieron respecto del mes anterior en 3,2 por ciento, y en 1,2 por ciento con relación a enero del año pasado. Cabe indicar que, los saldos en moneda extranjera totalizaron US\$ 233 millones.

CUADRO Nº 9
ICA: DEPÓSITOS
(SalDOS en millones de soles)

	SalDOS en millones de soles con TCF 1/		Tasa de crecimiento (%)	
	Dic-19	Ene-20	Mes	12 Meses
Banco de la Nación	362	356	-1,7	13,3
Banca Múltiple	2 252	2 325	3,2	14,5
Instituciones No Bancarias	907	918	1,2	10,7
Financieras	31	33	4,1	-18,2
Cajas Municipales	875	885	1,1	12,1
Cajas Rurales	1	1	-9,8	-
TOTAL	3 521	3 598	2,2	13,4
Vista	677	693	2,5	9,0
Ahorro	1 475	1 538	4,3	15,1
A plazo	1 370	1 367	-0,2	13,8
MN	2 773	2 826	1,9	17,2
ME	748	772	3,2	1,2
ME (Mill. US\$)	226	233	3,2	1,2

1/ TCF = Tipo de Cambio Fijo (S/ 3.31 por US\$)

Fuente: SBS y AFP.

Elaboración: BCRP, Sucursal Huancayo. Departamento de Estudios Económicos.

GRÁFICO Nº 7
ICA: CRECIMIENTO DE LOS DEPÓSITOS
(Variación % respecto a similar periodo del año anterior)

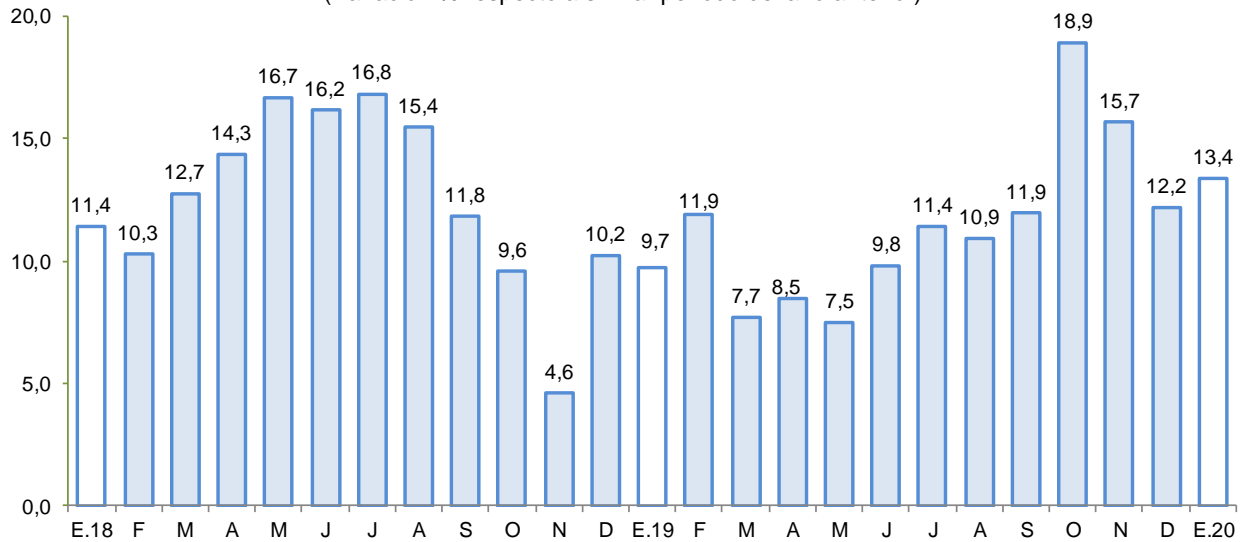

Fuente: SBS y AFP.

Elaboración: BCRP - Sucursal Huancayo.

- La tasa de dolarización fue de 21,5 por ciento en enero, nivel menor en 2,6 de punto porcentual respecto de similar mes de 2019, lo que se explicó por el mayor crecimiento relativo de los depósitos en moneda nacional.

IV. EJECUCIÓN DEL PRESUPUESTO DE GASTOS DEL GOBIERNO GENERAL

1. Ejecución del Presupuesto de Gastos Corrientes

- En febrero, el gasto corriente no financiero aumentó 7,2 por ciento interanual en términos reales, principalmente por el incremento del gasto a nivel de los gobiernos regionales y locales (25,1 y 12,3 por ciento, respectivamente), principalmente por mayores pagos por compra de bienes y servicios.

CUADRO Nº 10
ICA: EJECUCIÓN DEL PRESUPUESTO DE GASTOS CORRIENTES 1/ 2/
(Millones de soles)

	Febrero			Enero - Febrero		
	2 019	2 020	Var %real	2 019	2 020	Var %real
Gobierno Nacional	69,9	63,7	-10,5	125,5	120,2	-6,0
Gobierno Regional	63,5	80,9	25,1	130,1	153,8	16,0
Gobiernos locales	19,1	21,8	12,3	32,1	42,8	30,6
Total	152,4	166,4	7,2	287,7	316,7	8,0

1/ Información actualizada al 29 de febrero de 2020

2/ Comprende el gasto en remuneraciones y en bienes y servicios.

Fuente: MEF

Elaboración: BCRP - Sucursal Huancayo.

- En el primer bimestre, el gasto aumentó 8,0 por ciento en términos reales, por el incremento del gasto a nivel del Gobierno Regional como de los municipios (16,0 y 30,6 por ciento, respectivamente) explicado por mayores pagos por remuneraciones y compra de bienes y servicios.

2. Ejecución del Presupuesto de Inversiones

- En febrero, la inversión pública correspondiente a los tres niveles de gobierno totalizó S/ 63,5 millones, mayor en 95,3 por ciento con relación a similar mes de 2019, debido a la mayor ejecución del Gobierno Nacional (702,9 por ciento) y del Gobierno Regional (34,7 por ciento).

CUADRO Nº 11
ICA: EJECUCIÓN DEL PRESUPUESTO DE INVERSIONES 1/ 2/
(Millones de soles)

	Febrero			Enero - Febrero		
	2 019	2 020	Var %real	2 019	2 020	Var %real
Gobierno Nacional	5,2	42,8	702,9	13,0	49,9	278,0
Gobierno Regional	4,6	6,3	34,7	4,9	7,7	53,8
Gobiernos locales	22,0	14,3	-36,2	22,8	30,1	29,8
Inversión Pública	31,9	63,5	95,3	40,6	87,7	111,9

1/ Información actualizada al 29 de febrero de 2020

2/ Comprende la adquisición de activos no financieros.

Fuente: MEF

Elaboración: BCRP - Sucursal Huancayo.

- De otro lado, el gasto acumulado entre enero y febrero sumó S/ 87,7 millones, lo que significó una ejecución de 7,3 por ciento del presupuesto institucional modificado (PIM) para 2020 el cual ascendió a S/ 1 221,5 millones. En el mismo periodo, la inversión se orientó principalmente a los rubros de Agropecuario, Transporte, Saneamiento y Educación, los que en conjunto representaron el 78,6 por ciento del total ejecutado. Por nivel de gobierno, el Gobierno Nacional registró el mayor desembolso en inversiones con una participación de 56,9 por ciento.

GRÁFICO Nº 8
ICA: CRECIMIENTO DE LA EJECUCIÓN DEL PRESUPUESTO DE INVERSIONES
 (Variación % real)

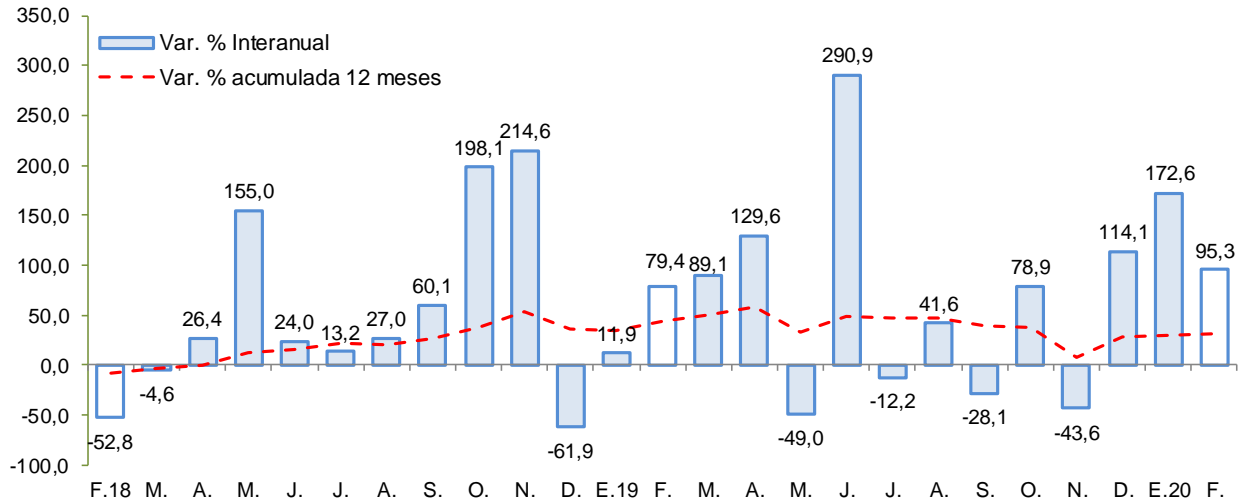

Fuente: MEF

Elaboración: BCRP - Sucursal Huancayo.

Entre los principales proyectos que se vienen ejecutando destacan:

- Control de desbordes e inundaciones en el río Ica y quebrada Cansas / Chanchajalla (S/ 176,2 millones).
- Instalación del servicio de readaptación social en el nuevo establecimiento penitenciario de Ica, distrito de Santiago, provincia de Ica (con un PIM de S/ 162,9 millones).
- Creación del servicio educativo especializado para alumnos del 2do grado de secundaria de educación básica regular con alto desempeño académico de la región de Ica (S/ 44,4 millones).
- Instalación de banda ancha para la conectividad integral y desarrollo social de la región Ica (S/ 44,2 millones).
- Rehabilitación y mejoramiento de la carretera Ica – Los Molinos – Tambillos con un presupuesto de S/ 39,2 millones.



V. ANEXOS



ANEXO 1

ICA: PRODUCCIÓN AGROPECUARIA 1/
(En toneladas)

PRODUCTOS	2019											2020		PRODUCTOS
	FEB	MAR	ABR	MAY	JUN	JUL	AGO	SET	OCT	NOV	DIC	ENE	FEB	
TOTAL AGRÍCOLA	144 284	155 672	153 587	127 024	109 086	216 607	208 190	127 135	140 339	119 223	175 251	189 421	133 578	TOTAL AGRÍCOLA
Alcachofa	0	0	0	0	0	975	766	2 470	13 620	13 660	7 095	0	0	Alcachofa
Algodón 2/	2 528	3 226	7 646	10 431	4 625	1 203	0	129	6	98	473	1 433	506	Algodón 2/
Camote	3 454	4 733	7 071	3 876	2 419	3 295	1 849	3 530	2 227	2 179	945	1 051	1 944	Camote
Cebolla amarilla	1 244	317	17 801	5 474	7 098	4 515	16 516	8 195	22 141	17 588	16 019	11 704	0	Cebolla amarilla
Cebolla cabeza roja	63	823	3 248	1 390	1 546	1 939	3 254	5 047	2 788	1 093	183	71	0	Cebolla cabeza roja
Espárrago	12 598	16 748	12 540	12 334	14 202	11 403	12 393	18 392	16 698	17 287	29 293	14 800	15 071	Espárrago
Maíz amarillo duro	12 971	16 560	10 189	8 652	12 831	48 049	32 780	18 750	6 781	11 124	9 900	9 000	12 378	Maíz amarillo duro
Maíz choclo	0	0	0	0	43	799	1 450	3 579	14 076	0	0	232	0	Maíz choclo
Mandarina	256	15 490	26 964	30 201	22 750	41 769	21 667	5 531	680	1 358	0	0	320	Mandarina
Mango	3 002	3 950	43	0	0	0	0	0	0	0	0	1 267	4 833	Mango
Naranja	0	0	0	276	2 724	12 809	10 437	3 827	125	0	0	0	0	Naranja
Olivo	0	1 801	2 268	2 269	0	130	5	0	0	0	0	0	0	Olivo
Palto	514	5 644	11 506	24 844	17 216	7 292	4 552	0	21	2	3	7	133	Palto
Pallar grano seco	4	91	44	20	19	8	33	743	834	1 459	80	23	31	Pallar grano seco
Páprika	220	715	129	135	191	70	160	258	412	86	191	147	239	Páprika
Papa	187	93	167	227	85	27 399	54 165	30 096	18 965	2 709	335	0	0	Papa
Pecano	0	0	21	421	1 896	1 098	4	4	0	0	0	0	0	Pecano
Sandía	2 883	3 200	2 386	1 032	352	225	167	1 092	760	1 957	2 818	4 147	4 836	Sandía
Tomate	15 472	7 572	2 344	1 756	1 959	2 893	3 934	2 495	18 877	15 479	18 762	25 124	9 841	Tomate
Uva	69 501	35 508	5 777	24	12	106	0	612	1 112	16 492	72 434	105 130	66 670	Uva
Yuca	515	480	725	628	268	605	1 582	2 454	1 935	616	405	155	480	Yuca
Zapallo	1 439	1 976	762	942	3 136	9 855	17 382	3 781	3 026	3 047	2 022	1 241	614	Zapallo
TOTAL PECUARIO	29 530	30 701	32 040	31 418	31 628	31 981	30 454	31 348	31 945	32 184	31 519	30 570	30 250	TOTAL PECUARIO
Carne 3/	7 970	8 809	9 930	9 092	9 228	9 482	9 358	8 875	9 352	9 643	9 043	8 763	8 079	Carne 3/
Carne de ave	6 958	7 742	9 000	8 121	7 919	7 977	7 950	7 680	8 215	8 462	7 936	7 625	6 948	Carne de ave
Carne de porcino	838	890	742	767	1 102	1 298	1 201	984	919	972	908	983	960	Carne de porcino
Carne de vacuno	151	151	161	174	177	174	172	174	179	172	164	133	149	Carne de vacuno
Carne de caprino	15	18	18	19	20	21	23	23	25	24	24	14	15	Carne de caprino
Carne de ovino	7	8	9	11	10	12	12	13	14	14	10	7	8	Carne de ovino
Huevos	16 320	16 707	16 766	16 775	16 629	16 648	15 989	16 473	16 354	16 446	16 260	16 208	16 650	Huevos
Leche de vacuno	5 240	5 185	5 343	5 552	5 772	5 850	5 107	6 001	6 239	6 095	6 216	5 599	5 520	Leche de vacuno

1/ Información preliminar.

2/ Incluye las variedades tanguis, hazera y pima.

3/ Peso neto.

Fuente: MINAGRI

Elaboración: BCRP - Sucursal Huancayo.



ANEXO 2

ICA: SUPERFICIE SEMBRADA 1/
(En hectáreas)

CULTIVO	2018-2019						2019-2020						CULTIVO	
	FEB	MAR	ABR	MAY	JUN	JUL	AGO	SET	OCT	NOV	DIC	ENE		FEB
Cultivos Transitorios														Cultivos Transitorios
Alcachofa	0	229	521	545	558	110	0	0	0	0	0	0	0	Alcachofa
Algodón 2/	17	151	477	465	46	497	525	1 188	535	158	140	27	10	Algodón 2/
Arveja grano verde	0	10	13	4	8	1	0	3	4	14	8	23	2	Arveja grano verde
Camote	116	106	112	75	47	54	59	105	45	54	48	160	180	Camote
Cebolla cabeza roja	115	187	60	0	29	5	3	1	14	0	0	81	96	Cebolla cabeza roja
Cebolla amarilla	35	22	317	154	481	323	158	29	23	95	110	84	46	Cebolla amarilla
Frijol grano seco	0	21	84	44	36	7	5	6	0	0	0	0	0	Frijol grano seco
Garbanzo grano seco	0	49	63	43	39	0	0	0	0	0	0	0	0	Garbanzo grano seco
Maíz amarillo duro	5 417	3 195	1 606	909	654	1 144	1 189	1 257	709	854	3 219	2 195	4 521	Maíz amarillo duro
Maíz choclo	5	29	280	494	550	0	18	1	0	0	0	0	5	Maíz choclo
Pallar grano seco	226	522	1 968	157	13	9	16	4	3	9	15	59	210	Pallar grano seco
Pallar grano verde	25	74	10	0	0	0	0	0	0	0	0	0	0	Pallar grano verde
Papa	0	24	1 783	1 281	388	53	1	17	25	21	0	0	0	Papa
Páprika	20	54	36	0	13	12	31	28	51	55	40	3	23	Páprika
Quinua	0	0	0	0	0	37	0	0	2	0	0	0	0	Quinua
Tomate	45	34	125	166	179	195	163	75	28	24	19	20	39	Tomate
Zapallo	114	366	385	121	69	83	38	28	13	11	17	9	134	Zapallo
Cultivos Permanentes														Cultivos Permanentes
Alfalfa	0	2	10	130	84	50	129	10	30	60	58	0	0	Alfalfa
Arandano	50	50	0	0	0	0	0	0	30	10	0	0	0	Arandano
Espárrago	0	30	13	0	0	0	20	0	0	4	0	10	0	Espárrago
Granado	54	44	70	0	0	0	0	2	0	19	2	0	0	Granado
Mandarina	15	25	249	120	0	0	10	75	8	20	7	2	0	Mandarina
Naranja	0	2	0	0	0	0	0	2	0	3	0	1	0	Naranja
Olivo	8	0	0	0	25	0	0	0	0	1	0	0	0	Olivo
Palta	121	195	15	0	141	35	27	114	63	15	100	53	140	Palta
Sandía	14	15	12	20	9	32	92	150	114	55	49	17	12	Sandía
Uva	9	20	60	40	0	50	4	7	15	6	5	69	5	Uva

1/ Cifras preliminares.

2/ Incluye las variedades tanguis, hazera y pima.

Fuente: DIA - Ica

Elaboración: BCRP - Sucursal Huancayo.



ANEXO 3

ICA: PRODUCCIÓN MINERA 1/

PRODUCTOS	2019											2020		PRODUCTOS
	FEB	MAR	ABR	MAY	JUN	JUL	AGO	SET	OCT	NOV	DIC	ENE	FEB	
MINERÍA METÁLICA														MINERÍA METÁLICA
Hierro (TMF)	586 328	801 479	559 443	992 009	927 601	840 537	892 834	754 671	883 233	1 108 329	1 173 098	997 176	979 376	Hierro (TMF)
Zinc (TMF)	9 773	14 119	14 566	12 612	11 174	11 958	12 905	17 933	11 870	11 245	13 366	11 849	9 350	Zinc (TMF)
Cobre (TMF)	4 331	4 632	3 806	4 216	4 082	6 055	4 986	5 035	5 079	5 044	4 459	4 400	3 571	Cobre (TMF)
Plata (KGF)	7 717	10 602	11 165	8 948	8 991	9 692	9 790	11 944	12 238	9 880	10 871	7 936	9 035	Plata (KGF)
Plomo (TMF)	885	1 326	1 396	992	1 103	986	1 305	1 552	1 271	1 012	1 467	945	938	Plomo (TMF)
Oro (KGF)	16	14	14	18	18	35	18	33	39	23	23	26	16	Oro (KGF)

1/ Cifras preliminares

Fuente: MINEM.

Elaboración: BCRP - Sucursal Huancayo.



ANEXO 4

**ICA: PRODUCCIÓN MANUFACTURERA PRIMARIA
(Variación porcentual)**

Ramas de Actividad	2019												2020	Ramas de Actividad
	ENE	FEB	MAR	ABR	MAY	JUN	JUL	AGO	SET	OCT	NOV	DIC	ENE	
Refinación de Metales	6,5	316,3	-38,3	-46,1	2,9	14,3	16,2	20,6	19,1	15,9	6,4	6,3	19,6	Refinación de Metales
Estaño	6,5	316,3	-38,3	-46,1	2,9	14,3	16,2	20,6	19,1	15,9	6,4	6,3	19,6	Estaño
Productos pesqueros	-	-	-	-85,0	2,5	31,7	-	-100,0	-	-	-90,8	-96,6	-100,0	Productos pesqueros
Harina de Pescado	-	-	-	-84,6	5,8	40,8	-	-100,0	-	-	-90,7	-96,6	-100,0	Harina de Pescado
Aceite de Pescado	-	-	-	-88,1	-22,5	-32,4	-	-100,0	-	-	-94,6	-96,5	-100,0	Aceite de Pescado
Hidrocarburos Líquidos	3,2	82,2	0,0	-19,6	-13,5	4,3	14,0	23,0	-11,0	9,3	-4,4	-9,8	-6,2	Hidrocarburos Líquidos
Glp	5,6	87,4	-0,5	-18,0	-10,1	10,4	34,6	6,3	-16,9	23,7	-2,5	-10,5	-6,6	Glp
Gasolina Natural (NAFTA)	3,2	81,5	0,6	-19,4	-14,1	0,1	11,5	23,7	-4,0	-7,1	-8,3	-10,0	-11,7	Gasolina Natural (NAFTA)
Destilados Medios	-11,4	55,8	-0,8	-30,3	-30,3	-9,0	-100,0	-	-8,1	17,9	8,5	-3,4	33,7	Destilados Medios
TOTAL	4,9	91,0	-3,9	-29,5	-9,8	8,8	14,2	22,7	-8,4	9,9	-16,9	-16,7	-5,3	TOTAL

1/ Cifras preliminares

Fuente: MINEM y PRODUCE

Elaboración: BCRP - Sucursal Huancayo.



ANEXO 5

ICA: EXPORTACIONES POR GRUPO DE PRODUCTO 1/
(Millones de US\$ FOB)

TIPO	2019											2020 1/		TIPO
	FEB	MAR	ABR	MAY	JUN	JUL	AGO	SET	OCT	NOV	DIC	ENE	FEB	
PRODUCTOS TRADICIONALES	167,4	184,6	162,1	136,5	169,7	203,4	207,1	171,1	201,9	198,9	222,2	173,7	191,7	PRODUCTOS TRADICIONALES
Pesqueros	18,1	17,2	9,8	1,5	16,8	21,3	7,7	14,5	17,6	12,4	3,9	1,6	0,9	Pesqueros
Agrícolas	0,1	0,0	0,4	0,2	0,2	0,0	0,1	0,0	0,0	0,0	0,0	0,0	0,0	Agrícolas
Mneros	84,0	92,4	93,5	97,7	101,7	112,7	138,0	105,9	133,3	131,8	142,0	115,6	140,6	Mineros
Petróleo crudo y derivados	65,1	75,0	58,3	37,1	51,0	69,3	61,2	50,8	51,0	54,7	76,4	56,6	50,1	Petróleo crudo y derivados
PRODUCTOS NO TRADICIONALES	131,4	96,6	101,0	112,6	106,5	139,6	122,0	104,9	93,9	107,4	184,1	308,2	187,0	PRODUCTOS NO TRADICIONALES
Agropecuarios	104,3	68,4	68,9	66,9	77,9	108,2	94,2	73,4	70,6	77,6	153,5	276,7	151,3	Agropecuarios
Maderas y papeles, y sus manufac	1,1	1,4	1,3	1,7	1,5	1,6	1,3	1,4	1,2	1,5	1,4	1,4	1,2	Maderas y papeles, y sus manufacturas
Metal - mecánico	0,0	0,0	0,0	14,8	0,0	0,0	0,2	0,1	0,0	0,1	0,0	0,0	4,2	Metal - mecánico
Mnería no metálica	1,4	1,2	0,7	0,0	0,2	0,8	0,0	0,8	0,2	0,0	0,8	1,5	0,7	Mnería no metálica
Pesqueros	7,2	7,5	7,3	7,9	5,6	8,3	6,3	7,5	8,3	8,9	5,8	5,9	7,4	Pesqueros
Químicos	0,1	0,3	0,1	0,1	0,2	0,5	0,2	0,2	0,1	0,1	0,2	0,3	0,4	Químicos
Sidero - metalúrgico	8,0	8,8	14,2	8,6	9,2	8,3	10,1	8,7	7,6	7,1	12,9	12,1	10,7	Sidero - metalúrgico
Textiles	9,3	9,0	8,4	12,7	11,9	11,9	9,6	12,8	5,9	12,0	9,4	10,3	11,1	Textiles
Otros	0,0	0,0	0,0	0,0	0,0	0,0	0,0	0,0	0,0	0,0	0,0	0,0	0,0	Otros
OTROS	0,0	0,0	0,0	0,0	0,0	0,0	0,0	0,0	0,0	0,0	0,0	0,0	0,0	OTROS
TOTAL EXPORTACIONES	298,7	281,2	263,0	249,1	276,2	343,0	329,1	276,0	295,8	306,2	406,4	481,9	378,7	TOTAL EXPORTACIONES

1/ Cifras Preliminares.

Fuente: SUNAT.

Elaboración: BCRP - Sucursal Huancayo.



ANEXO 6

ICA: IMPORTACIONES POR EL PUERTO DE PISCO 1/
(Millones de US\$ FOB)

TIPO	2019											2020 1/		TIPO
	FEB	MAR	ABR	MAY	JUN	JUL	AGO	SET	OCT	NOV	DIC	ENE	FEB	
I. BIENES DE CONSUMO	0,0	0,0	0,0	0,0	0,0	1,5	0,0	0,1	0,0	0,0	0,3	0,2	0,2	I. BIENES DE CONSUMO
Bienes de consumo no duradero	0,0	0,0	0,0	0,0	0,0	1,5	0,0	0,1	0,0	0,0	0,3	0,2	0,2	Bienes de consumo no duradero
Bienes de consumo duradero	0,0	0,0	0,0	0,0	0,0	0,0	0,0	0,0	0,0	0,0	0,0	0,0	0,0	Bienes de consumo duradero
II. MATERIAS PRIMAS Y PROD. INTERMEDIOS	25,5	14,1	29,0	23,4	30,2	16,6	48,4	15,2	55,7	33,0	24,2	19,4	18,6	II. MATERIAS PRIMAS Y PROD. INTERMEDIOS
Combustibles, lubricantes y prod. conexos	0,0	2,3	7,9	7,2	1,3	11,7	5,5	1,2	36,8	2,8	9,5	5,1	0,0	Combustibles, lubricantes y prod. conexos
MP y prod. intermedios para la agricultura	1,3	0,0	5,4	0,5	0,0	2,1	6,2	0,0	3,8	3,1	2,3	1,2	2,7	MP y prod. intermedios para la agricultura
MP y prod. intermedios para la industria	24,1	11,8	15,7	15,7	28,9	2,8	36,8	13,9	15,1	27,2	12,4	13,1	15,9	MP y prod. intermedios para la industria
III. BIENES DE CAPITAL Y MATERIALES DE CONST.	2,3	1,2	5,2	8,6	2,1	17,9	23,1	0,0	9,6	7,4	0,5	6,9	1,4	III. BIENES DE CAPITAL Y MATERIALES DE CONST.
Materiales de construcción	2,3	0,0	0,0	0,0	0,0	0,0	0,0	0,0	1,4	0,0	0,0	0,0	0,0	Materiales de construcción
Bienes de capital para la agricultura	0,0	0,0	0,0	0,0	0,0	0,0	0,0	0,0	0,0	0,0	0,0	0,0	0,0	Bienes de capital para la agricultura
Bienes de capital para la industria	0,0	1,2	1,0	3,2	0,0	6,1	21,0	0,0	5,7	5,1	0,5	4,8	1,0	Bienes de capital para la industria
Equipos de transporte	0,0	0,0	4,2	5,4	2,1	11,8	2,1	0,0	2,5	2,3	0,0	2,1	0,4	Equipos de transporte
TOTAL	27,7	15,4	34,2	31,9	32,3	36,0	71,5	15,3	65,3	40,5	25,0	26,5	20,2	TOTAL EXPORTACIONES

1/ Cifras Preliminares.

Fuente: SUNAT.

Elaboración: BCRP - Sucursal Huancayo.



ANEXO 7

**ICA: INGRESOS CORRIENTES DEL GOBIERNO CENTRAL
(Millones de soles)**

	2018	2019												
	DIC	ENE	FEB	MAR	ABR	MAY	JUN	JUL	AGO	SET	OCT	NOV	DIC	
I. INGRESOS TRIBUTARIOS	80,9	96,4	62,4	77,2	121,7	84,0	85,9	90,1	109,2	105,3	148,0	84,6	118,8	I. INGRESOS TRIBUTARIOS
1). Impuesto a la Renta	28,5	28,4	25,2	37,1	67,2	31,8	27,6	28,9	30,8	33,7	27,6	33,1	29,1	1). Impuesto a la Renta
Personas Naturales	8,6	10,6	8,0	8,0	20,2	13,5	8,1	9,6	10,2	13,5	9,1	10,7	9,5	Personas Naturales
Personas Jurídicas	19,0	17,4	16,9	18,4	16,0	15,5	18,4	18,5	20,3	20,0	18,2	20,1	19,5	Personas Jurídicas
Regularización	1,0	0,4	0,2	10,7	31,0	2,8	1,2	0,8	0,3	0,2	0,2	2,3	0,1	Regularización
2). Impuesto a las Importaciones	0,1	28,0	0,0	0,0	0,0	0,0	0,0	0,0	0,0	0,0	0,0	0,0	0,0	2). Impuesto a las Importaciones
3). Impuesto General a las Ventas (IGV)	42,8	35,0	32,7	34,5	43,8	44,0	50,0	50,1	67,5	58,2	86,0	41,0	74,0	3). Impuesto General a las Ventas (IGV)
Operaciones Internas	26,1	35,0	20,5	23,4	24,2	23,3	31,0	31,0	33,0	33,0	34,4	26,5	39,8	Operaciones Internas
Operaciones Externas	16,8	0,0	12,2	11,1	19,6	20,7	18,9	19,2	34,5	25,2	51,6	14,5	34,2	Operaciones Externas
4). Impuesto Selectivo al Consumo (ISC)	2,3	1,3	1,3	2,3	0,7	0,8	1,6	3,9	3,8	5,3	25,0	2,9	7,4	4). Impuesto Selectivo al Consumo (ISC)
5). Otros Ingresos Tributarios	7,1	3,7	3,1	3,3	10,0	7,4	6,7	7,2	7,2	8,1	9,3	7,5	8,3	5). Otros Ingresos Tributarios
II. INGRESOS NO TRIBUTARIOS	4,1	2,8	3,3	2,8	0,6	6,5	1,8	2,3	2,1	3,0	2,5	3,1	3,9	II. INGRESOS NO TRIBUTARIOS
TOTAL INGRESOS (I+II)	84,9	99,3	65,7	80,0	122,3	90,4	87,7	92,4	111,4	108,3	150,4	87,6	122,7	TOTAL INGRESOS (I+II)

Fuente: SUNAT

Elaboración: BCRP - Sucursal Huancayo.



ANEXO 8

ICA: EJECUCIÓN DEL PRESUPUESTO DE GASTOS DEL GOBIERNO NACIONAL 1/
(Millones de soles)

	2019											2020		
	FEB	MAR	ABR	MAY	JUN	JUL	AGO	SET	OCT	NOV	DIC	ENE	FEB	
GASTOS NO FINANCIEROS	75,1	81,5	116,7	100,3	142,6	119,0	115,2	80,5	137,6	117,4	137,6	63,6	106,5	GASTOS NO FINANCIEROS
a. GASTOS CORRIENTES	69,9	60,1	66,3	73,1	67,6	103,2	62,9	68,2	65,7	76,5	113,9	56,5	63,7	a. GASTOS CORRIENTES
1. Personal y obligaciones sociales	25,7	25,7	26,0	27,7	26,3	32,7	25,8	26,1	26,9	28,7	33,4	25,8	23,6	1. Personal y obligaciones sociales
2. Pensiones y prestaciones sociales	20,2	18,5	18,3	17,6	19,2	41,2	19,8	19,9	19,9	29,5	44,9	20,4	21,0	2. Pensiones y prestaciones sociales
3. Bienes y servicios	14,0	12,5	15,4	20,3	14,7	15,1	12,9	15,7	14,3	12,4	26,8	9,8	13,1	3. Bienes y servicios
4. Donaciones y transferencias 2/	0,0	0,0	0,0	0,0	0,2	8,5	-1,1	1,3	0,0	0,8	0,1	0,0	0,0	4. Donaciones y transferencias 2/
5. Otros gastos	10,0	3,4	6,7	7,5	7,2	5,6	5,6	5,2	4,6	5,1	8,6	0,5	6,0	5. Otros gastos
b. GASTOS DE CAPITAL	5,2	21,4	50,4	27,2	75,0	15,9	52,3	12,4	71,8	40,9	23,7	7,1	42,8	b. GASTOS DE CAPITAL
1. Adquisición de activos no financieros	5,2	21,4	50,4	27,2	75,0	15,9	48,0	12,0	70,3	40,9	23,7	7,1	42,8	1. Adquisición de activos no financieros
2. Donaciones y transferencias 2/	0,0	0,0	0,0	0,0	0,0	0,0	0,0	0,0	0,0	0,0	0,0	0,0	0,0	2. Donaciones y transferencias 2/
3. Otros gastos de capital	0,0	0,0	0,0	0,0	0,0	0,0	4,3	0,3	1,6	0,0	0,0	0,0	0,0	3. Otros gastos de capital

1/ Información actualizada al 29 de febrero de 2020

2/ Neto de transferencias intergubernamentales.

Fuente: MEF

Elaboración: BCRP - Sucursal Huancayo.



ANEXO 9

ICA: EJECUCIÓN DEL PRESUPUESTO DE GASTOS DEL GOBIERNO REGIONAL 1/
(Millones de soles)

	2019											2020		
	FEB	MAR	ABR	MAY	JUN	JUL	AGO	SET	OCT	NOV	DIC	ENE	FEB	
GASTOS NO FINANCIEROS	68,1	70,8	74,2	77,8	100,0	78,9	82,2	82,5	104,0	110,5	149,5	74,2	87,2	GASTOS NO FINANCIEROS
a. GASTOS CORRIENTES	63,5	66,8	72,3	74,6	88,9	73,8	73,8	78,0	76,2	82,8	122,5	72,8	80,9	a. GASTOS CORRIENTES
1. Personal y obligaciones sociales	47,5	47,0	49,8	51,1	48,7	54,4	49,3	51,6	50,6	56,8	73,2	56,3	51,5	1. Personal y obligaciones sociales
2. Pensiones y prestaciones sociales	7,9	8,3	8,1	8,8	7,9	9,8	8,2	8,7	8,2	8,1	11,0	10,3	8,0	2. Pensiones y prestaciones sociales
3. Bienes y servicios	7,4	11,2	14,4	14,5	18,2	9,6	16,3	17,5	17,3	17,9	28,6	6,2	10,2	3. Bienes y servicios
4. Donaciones y transferencias	0,0	0,0	0,0	0,0	0,0	0,0	0,0	0,1	0,0	0,0	0,0	0,0	0,0	4. Donaciones y transferencias
5. Otros gastos	0,6	0,2	0,1	0,2	14,1	0,1	0,0	0,0	0,0	0,0	9,7	0,1	11,2	5. Otros gastos
b. GASTOS DE CAPITAL	4,6	4,0	1,8	3,2	11,1	5,2	8,4	4,5	27,8	27,7	27,0	1,3	6,3	b. GASTOS DE CAPITAL
1. Adquisición de activos no financieros	4,6	4,0	1,8	3,2	11,1	5,2	8,4	4,5	27,8	27,7	27,0	1,3	6,3	1. Adquisición de activos no financieros
2. Donaciones y transferencias	0,0	0,0	0,0	0,0	0,0	0,0	0,0	0,0	0,0	0,0	0,0	0,0	0,0	2. Donaciones y transferencias
3. Otros gastos de capital	0,0	0,0	0,0	0,0	0,0	0,0	0,0	0,0	0,0	0,0	0,0	0,0	0,0	3. Otros gastos de capital

1/ Información actualizada al 29 de febrero de 2020

Fuente: MEF

Elaboración: BCRP - Sucursal Huancayo.

ANEXO 10

ICA: EJECUCIÓN DEL PRESUPUESTO DE GASTOS DE LOS GOBIERNOS LOCALES 1/
(Millones de soles)

	2019											2020		
	FEB	MAR	ABR	MAY	JUN	JUL	AGO	SET	OCT	NOV	DIC	ENE	FEB	
GASTOS NO FINANCIEROS	41,1	51,9	53,8	41,8	62,1	52,1	38,0	41,8	40,7	41,0	76,8	36,7	36,2	GASTOS NO FINANCIEROS
a. GASTOS CORRIENTES	19,1	28,6	26,2	29,0	24,4	28,3	24,0	23,4	25,3	24,3	36,7	20,9	21,8	a. GASTOS CORRIENTES
1. Personal y obligaciones sociales	7,0	7,9	7,6	8,0	5,8	10,2	7,0	6,3	7,7	6,8	9,9	10,3	6,5	1. Personal y obligaciones sociales
2. Pensiones y prestaciones sociales	0,5	0,8	0,7	1,0	1,2	1,3	1,3	0,9	1,5	1,2	3,1	0,6	0,7	2. Pensiones y prestaciones sociales
3. Bienes y servicios	11,4	19,3	17,4	19,4	16,8	16,2	15,2	15,6	15,5	15,9	22,7	9,5	14,0	3. Bienes y servicios
4. Donaciones y transferencias	0,0	0,0	0,0	0,0	0,3	0,2	0,1	0,1	0,1	0,1	0,2	0,3	0,2	4. Donaciones y transferencias
5. Otros gastos	0,2	0,6	0,5	0,6	0,3	0,4	0,3	0,4	0,5	0,3	0,7	0,2	0,5	5. Otros gastos
b. GASTOS DE CAPITAL	22,0	23,3	27,7	12,8	37,7	23,7	14,0	18,4	15,3	16,7	40,1	15,8	14,3	b. GASTOS DE CAPITAL
1. Adquisición de activos no financieros	22,0	23,3	27,7	12,8	37,7	23,7	14,0	18,4	15,3	16,7	40,1	15,8	14,3	1. Adquisición de activos no financieros
2. Donaciones y transferencias	0,0	0,0	0,0	0,0	0,0	0,0	0,0	0,0	0,0	0,0	0,0	0,0	0,0	2. Donaciones y transferencias
3. Otros gastos de capital	0,0	0,0	0,0	0,0	0,0	0,0	0,0	0,0	0,0	0,0	0,0	0,0	0,0	3. Otros gastos de capital

1/ Información actualizada al 29 de febrero de 2020

Fuente: MEF

Elaboración: BCRP - Sucursal Huancayo.

ANEXO 11

ICA: MOROSIDAD 1/
(En porcentajes)

	2018	2019												
	DIC	ENE	FEB	MAR	ABR	MAY	JUN	JUL	AGO	SET	OCT	NOV	DIC	
I. BANCA MÚLTIPLE	5,1	5,2	5,0	5,2	5,5	5,4	5,3	4,8	4,9	5,1	5,0	4,8	5,0	I. BANCA MÚLTIPLE
II. INST. NO BANCARIAS														II. INST. NO BANCARIAS
Empresas Financieras	5,0	4,8	4,9	5,0	5,2	5,2	5,1	5,4	5,3	5,5	5,5	5,3	4,2	Empresas Financieras
Cajas Municipales	4,1	4,5	4,7	4,6	4,7	4,9	4,8	4,9	5,0	4,9	4,7	4,6	4,3	Cajas Municipales
Cajas Rurales	-	-	-	-	-	-	4,6	-	4,1	3,8	3,8	3,7	4,5	Cajas Rurales
Edpymes	7,9	8,0	8,0	8,5	9,6	10,4	8,0	8,0	8,2	8,9	9,4	6,5	6,2	Edpymes
III. ENTIDADES ESTATALES														III. ENTIDADES ESTATALES
Banco de la Nación 2/	1,3	1,2	1,3	1,2	1,3	1,3	1,3	1,4	1,4	1,5	1,5	1,6	1,6	Banco de la Nación 2/
Agrobanco 3/	46,9	52,9	53,5	55,1	55,2	64,8	67,9	60,7	66,7	61,1	61,7	61,7	59,5	Agrobanco 3/
Total	4,9	5,0	5,0	5,1	5,3	5,3	5,2	5,0	4,9	5,1	5,0	4,8	4,8	Total

1/ Cifras preliminares.

2/ Sólo considera los créditos de consumo e hipotecario

3/ No considera los créditos a las demás empresas del sector.

Fuente: SBS y AFP

Elaboración: BCRP - Sucursal Huancayo.