

**BANCO CENTRAL DE RESERVA DEL PERÚ**  
SUCURSAL HUANCAYO



**ICA: Síntesis de Actividad Económica  
Enero 2020<sup>1</sup>**

**Departamento de Estudios Económicos**

---

<sup>1</sup> En el presente informe participaron Francisco Callupe Casaño y Sergio Carrasco Mamani.

## ÍNDICE

*Página*

<b>RESUMEN EJECUTIVO</b> .....	<b>3</b>
<b>I. ACTIVIDAD PRODUCTIVA</b> .....	<b>4</b>
1. Actividad primaria.....	4
1.1 Sector agropecuario.....	4
1.2 Sector pesca.....	5
1.3 Sector minería.....	7
2. Otros indicadores sectoriales.....	8
2.1 Sub sector manufactura primaria.....	8
2.2 Arribos a los establecimientos de hospedaje.....	9
<b>II. SECTOR EXTERNO</b> .....	<b>9</b>
1. Exportaciones.....	9
<b>III. CRÉDITO Y DEPÓSITOS</b> .....	<b>10</b>
1. Créditos.....	10
2. Depósitos.....	12
<b>IV. EJECUCIÓN DEL PRESUPUESTO DE GASTOS DEL GOBIERNO GENERAL</b> .....	<b>14</b>
1. Ejecución del presupuesto de Gastos Corrientes.....	14
2. Ejecución del presupuesto de Inversiones.....	14
<b>V. ANEXOS</b> .....	<b>16</b>



## RESUMEN EJECUTIVO

### Actividad primaria

- El **sector agropecuario** aumentó 14,4 por ciento en enero de 2020 respecto a similar mes del año previo, por la mayor producción agrícola (20,8 por ciento) destacando en uva (46,4 por ciento), tomate (32,6 por ciento) y cebolla cabeza amarilla (210,2 por ciento), por mayores áreas cosechadas para exportación.
- La **actividad pesquera** disminuyó 87,1 por ciento interanual en diciembre de 2019 por la menor pesca para consumo humano indirecto (-92,9 por ciento) principalmente por menor captura de anchoveta (-96,6 por ciento).
- La **actividad minera** aumentó 21,9 por ciento en enero de 2020, debido a la mayor producción de hierro (66,1 por ciento) y zinc (3,7 por ciento).

### Otros indicadores de actividad económica

- El **crédito directo total** en la región (S/ 5 172 millones) se expandió en 4,3 por ciento en enero de 2020 con relación a similar mes del año pasado. De otro lado, los créditos de consumo e hipotecarios registraron un crecimiento de 10,7 y 6,8 por ciento, respectivamente.
- Por su parte, la **inversión pública** (S/ 24,2 millones) fue mayor en 172,6 por ciento en enero de 2020 por el incremento en la ejecución a nivel del Gobierno Regional como de los municipios.

**CUADRO N° 1**  
**ICA: OTROS INDICADORES DE ACTIVIDAD ECONÓMICA**  
(Variación % respecto a similar mes del año anterior)

	Ago.19	Set.19	Oct.19	Nov.19	Dic.19	Ene.20
Producción industrial primaria 1/	↑ 22,7	↓ -8,4	↑ 9,9	↓ -16,9	↓ -16,7	
Arribos a los establec. de hospedaje	↑ 38,4	↑ 6,0	↑ 17,7	↑ 14,3		
Crédito total 2/	↑ 6,3	↑ 7,3	↑ 6,3	↑ 5,9	↑ 4,2	↑ 4,3
Crédito de consumo 2/	↑ 12,2	↑ 12,4	↑ 11,7	↑ 10,8	↑ 11,3	↑ 10,7
Crédito hipotecario 2/	↑ 5,8	↑ 6,5	↑ 7,1	↑ 7,1	↑ 7,0	↑ 6,8
Inversión pública 2/	↑ 41,6	↓ -28,1	↑ 78,9	↓ -43,6	↑ 114,1	↑ 172,6

1/ En términos reales.

2/ En términos nominales.

Fuentes: BCRP - Sucursal Huancayo, MINEM, PRODUCE, MINCETUR, SBS y MEF.

## I. ACTIVIDAD PRODUCTIVA

### 1. Actividad primaria

#### 1.1 Sector agropecuario

- La actividad agropecuaria creció 14,4 por ciento en enero, por la mayor producción agrícola (20,8 por ciento) y pecuaria (1,2 por ciento).

**CUADRO N° 2**  
**ICA: SECTOR AGROPECUARIO 1/**  
(Toneladas)

Subsectores	Estructura Porcentual 2018 2/	Enero		
		2019	2020	Var. %
<b>PRODUCCIÓN AGRÍCOLA</b>	<b>63,9</b>			<b>20,8</b>
<b>Orientado al mercado externo</b>				
<b>Mdo. externo agroindustria 2/</b>	<b>57,7</b>			<b>21,8</b>
Espárrago	19,7	19 220	14 800	-23,0
Uva	12,8	71 811	105 130	46,4
Algodón 1/	2,6	1 838	1 433	-22,0
Tomate	3,3	18 943	25 124	32,6
Maíz amarillo duro	4,6	11 588	9 000	-22,3
Cebolla cabeza amarilla	2,0	3 773	11 704	210,2
Páprika	0,6	0	147	-
Mandarina	4,2	0	0	-
Palto	2,6	0	7	-
Alcachofa	2,1	0	0	-
Pallar grano seco	0,3	49	23	-52,0
Tangelo	1,0	0	0	-
Pecano	0,6	0	0	-
<b>Orientado al mercado interno</b>	<b>6,2</b>			<b>-3,1</b>
Papa	1,8	0	0	-
Zapallo	0,6	2 010	1 241	-38,2
Alfalfa	0,5	11 277	10 685	-5,3
Maíz choclo	0,4	72	232	220,6
Camote	0,7	2 390	1 051	-56,0
<b>PRODUCCIÓN PECUARIA</b>	<b>36,1</b>			<b>1,2</b>
<b>SECTOR AGROPECUARIO 1/</b>	<b>100,0</b>			<b>14,4</b>

1/ Cifras preliminares.

2/ A precios de 2007

Fuente: MINAGRI

Elaboración: BCRP - Sucursal Huancayo.

- El incremento del subsector agrícola en enero (20,8 por ciento), obedeció a la mayor producción orientada al mercado externo (21,8 por ciento) sustentado en el incremento en uva (46,4 por ciento), tomate (32,6 por ciento) y cebolla cabeza amarilla (210,2 por ciento) explicándose en el primer caso por el retraso en las cosechas de uva de mesa de exportación; mientras que en tomate se justificó por la mayor producción para su exportación en pasta, en tanto que en cebolla amarilla, por las mayores expectativas de exportación a Estados Unidos.
- En cuanto a las siembras, en lo que va de la campaña agrícola 2019 – 2020 (periodo agosto – enero) se instalaron 16,6 mil hectáreas, nivel menor en 21,5 por ciento respecto a similar lapso de la campaña pasada. Del total, el 89,6 por ciento correspondió a cultivos transitorios, mientras



que el resto fueron de cultivos permanentes. En cuanto a los transitorios, la disminución de 21,7 por ciento, obedeció a las menores siembras de algodón (-68,5 por ciento) y camote (-49,8 por ciento). De otro lado, la disminución de las instalaciones de cultivos permanentes (-20,0 por ciento) se observó en cultivos como espárrago y uva.

**CUADRO N° 3**  
**ICA: SUPERFICIE SEMBRADA 1/**  
(Hectáreas)

	Campaña agrícola 2/		Variación	
	2018/2019	2019/2020	Absoluta	Porcentual
<b>CULTIVOS TRANSITORIOS</b>	<b>18 974</b>	<b>14 858</b>	<b>-4 116</b>	<b>-21,7</b>
Alcachofa	30	0	- 30	-100,0
Algodón 3/	8 198	2 579	-5 620	-68,5
Camote	938	471	- 468	-49,8
Cebolla 4/	641	605	- 37	-5,7
Maíz amarillo duro	6 748	9 422	2 673	39,6
Pallar grano seco	123	106	- 17	-14,0
Papa	75	64	- 11	-15,0
Páprika	208	208	- 1	-0,2
Tomate	0	0	0	-
Zapallo	301	116	- 185	-61,4
Otros	1 711	1 290	- 422	-24,6
<b>CULTIVOS PERMANENTES</b>	<b>2 159</b>	<b>1 727</b>	<b>- 432</b>	<b>-20,0</b>
Espárrago	139	34	- 105	-75,5
Granada	148	23	- 125	-84,5
Mandarina	69	122	53	76,8
Palta	286	371	85	29,8
Uva	408	106	- 302	-74,0
Otros	1 109	1 071	- 38	-3,4
<b>Total</b>	<b>21 133</b>	<b>16 586</b>	<b>-4 547</b>	<b>-21,5</b>

1/ Cifras preliminares.

2/ Corresponde al periodo de agosto - enero.

3/ Incluye las variedades tanguis, hazera y pima.

4/ Incluye las variedades roja, amarilla y china.

Fuente: DIA - Ica

Elaboración: BCRP - Sucursal Huancayo.

## 1.2 Sector pesca

- La actividad pesquera disminuyó 87,1 por ciento en diciembre de 2019 respecto a similar mes del año previo, por la menor pesca para consumo humano indirecto (-92,9 por ciento) ante la menor captura de anchoveta para la industria (-96,6 por ciento). Asimismo, se observó la contracción a nivel de consumo humano directo (-68,3 por ciento), principalmente por menor captura de fresco (-63,2 por ciento) y curado (-89,3 por ciento).
- Respecto al periodo acumulado anual, la contracción de 29,6 por ciento, se explicó por la menor extracción para consumo humano indirecto (-40,1 por ciento) ante la disminución en la captura de anchoveta para la industria (-41,6 por ciento), aunque se registró un crecimiento de 14,8 por ciento para consumo humano directo, por captura para fresco (bonito) como para conserva (atún y bonito).

**CUADRO N° 4**  
**ICA: SECTOR PESCA 1/**  
(En toneladas)

Destino	Diciembre			Enero - Diciembre		
	2018	2019	Var. %2/	2018	2019	Var. %2/
<b>Consumo Humano Directo</b>			<b>- 68,3</b>			<b>14,8</b>
Fresco	4 401	1 618	- 63,2	24 978	45 022	80,2
Enlatado	215	0	- 100,0	1 170	1 994	70,5
Curado	1 653	177	- 89,3	12 271	5 028	- 59,0
Congelado	587	147	- 74,9	4 685	24 611	425,3
<b>Consumo Humano Indirecto</b>			<b>- 92,9</b>			<b>- 40,1</b>
Anchoveta	94 723	3 232	- 96,6	660 235	385 508	- 41,6
Otras especies	2 475	3 771	52,4	39 645	33 655	- 15,1
<b>SECTOR PESCA 2/</b>			<b>- 87,1</b>			<b>- 29,6</b>

1/ Cifras preliminares.

2/ A precios de 2007.

Fuente: PRODUCE y DIREPRO Ica.

Elaboración: BCRP - Sucursal Huancayo.

- El precio promedio de la harina de pescado en enero fue de US\$ 1 405 por tonelada, nivel inferior en 4,7 por ciento respecto al mes previo; y menor en 1,7 por ciento con relación a enero de 2019.

**GRÁFICO N° 1**  
**COTIZACIÓN INTERNACIONAL DE LA HARINA DE PESCADO**  
(Hamburgo – US\$/Tm)

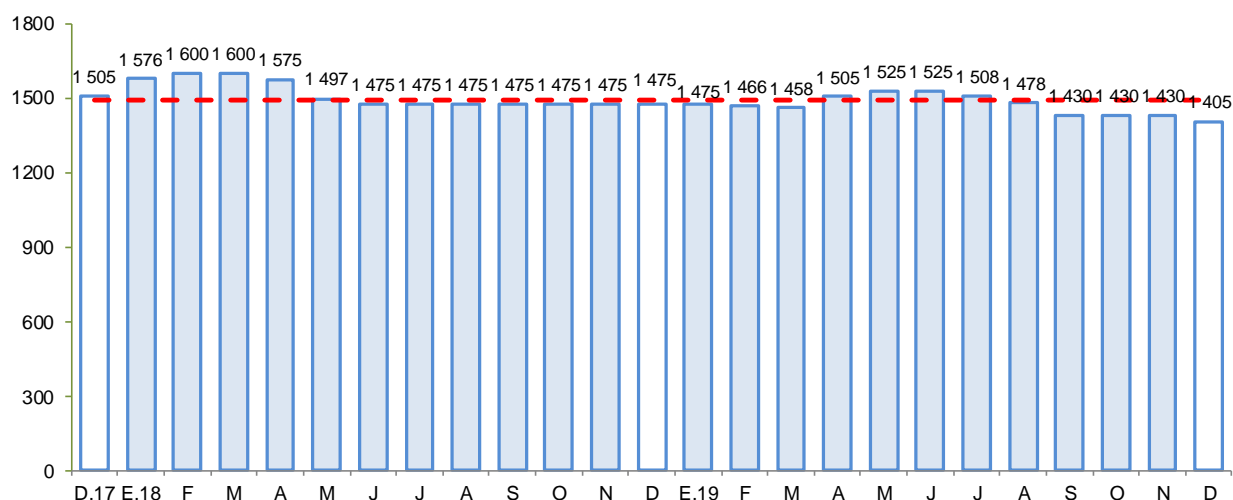

Fuente: Bloomberg.

Elaboración: BCRP - Sucursal Huancayo.

### 1.3 Sector minería

- La producción minera en enero de 2020 aumentó 21,9 por ciento, debido a la mayor producción de hierro (66,1 por ciento) y zinc (3,7 por ciento), destacando en el primer caso, la mayor producción de la mina Marcona por efecto de la ampliación realizada en la mina.
- En términos de participación en el Valor Bruto de Producción (VBP) minero, en el primer mes del año, destacó hierro con 51,8 por ciento, seguido de zinc (22,4 por ciento) y cobre (21,1 por ciento).



**CUADRO N° 5**  
**ICA: SECTOR MINERÍA 1/**  
 (Variación % real respecto a similar periodo del año anterior)

Mineral	Estructura Porcentual 2018 2/	Enero			Contribución 3/
		2019	2020	Var.%	
Hierro (TMF)	44,5	600 446	997 176	66,1	25,1
Zinc (TMF)	23,5	11 431	11 849	3,7	1,0
Cobre (TMF)	25,8	4 970	4 400	- 11,5	-3,3
Plata (Onzas troy)	3,7	307 659	255 155	- 17,1	-0,7
Plomo (TMF)	2,1	1 152	945	- 18,0	-0,4
Oro (Onzas troy)	0,3	571	842	47,5	0,2
<b>SECTOR MINERÍA 2/</b>	<b>100,0</b>			<b>21,9</b>	<b>21,9</b>

1/ Cifras preliminares.

2/ A precios de 2007.

3/ En base a la estructura porcentual de similar periodo de 2017.

Fuente: MINEM.

Elaboración: BCRP - Sucursal Huancayo.

**GRÁFICO N° 2**  
**ICA: CRECIMIENTO DE LA PRODUCCIÓN MINERA**  
 (Variación % real respecto a similar mes del año anterior)

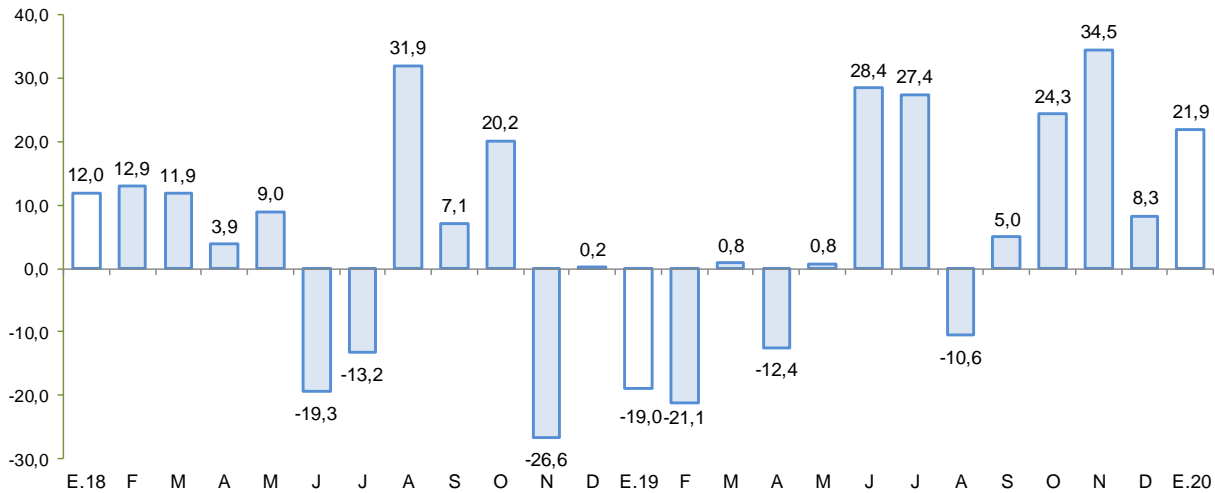

Fuente: MINEM.

Elaboración: BCRP - Sucursal Huancayo.

## 2. Otros indicadores sectoriales

### 2.1 Sub sector manufactura primaria

- El procesamiento primario de recursos, disminuyó 16,7 por ciento en diciembre de 2019, por la menor producción de hidrocarburos líquidos (-9,8 por ciento) y procesamiento de productos pesqueros (-96,6 por ciento), no obstante, fue parcialmente contrarrestado por la mayor refinación de metales (6,3 por ciento).
- En el acumulado anual, el sub sector se expandió en 0,2 por ciento, por la mayor producción de hidrocarburos líquidos (2,6 por ciento) así como de metales refinados (7,1 por ciento).

**CUADRO N° 6**  
**ICA: SUB SECTOR MANUFACTURA PRIMARIA 1/**  
 (Variación % real respecto a similar periodo del año anterior)

Ramas de Actividad	Estructura porcentual 2017 2/	Diciembre	Enero - Diciembre
		Var. %	Var. %
<b>Refinación de Metales</b>	<b>8,3</b>	<b>6,3</b>	<b>7,1</b>
Estaño refinado	8,3	6,3	7,1
<b>Productos pesqueros</b>	<b>5,5</b>	<b>-96,6</b>	<b>-41,4</b>
Harina de pescado	5,1	-96,6	-40,4
Aceite de pescado	0,3	-96,5	-51,5
<b>Hidrocarburos líquidos</b>	<b>86,3</b>	<b>-9,8</b>	<b>2,6</b>
Glp	41,8	-10,5	5,0
Gasolina	37,5	-10,0	1,0
Diesel y fuel oil	7,0	-3,4	-4,0
<b>Manufactura Primaria</b>	<b>100,0</b>	<b>-16,7</b>	<b>0,2</b>

1/ Cifras preliminares.

Fuente: MINEM y PRODUCE

Elaboración: BCRP - Sucursal Huancayo.

**GRÁFICO N° 3**  
**ICA: EVOLUCIÓN DE LA PRODUCCIÓN MANUFACTURERA PRIMARIA**  
 (Variación % real respecto a similar mes del año anterior)

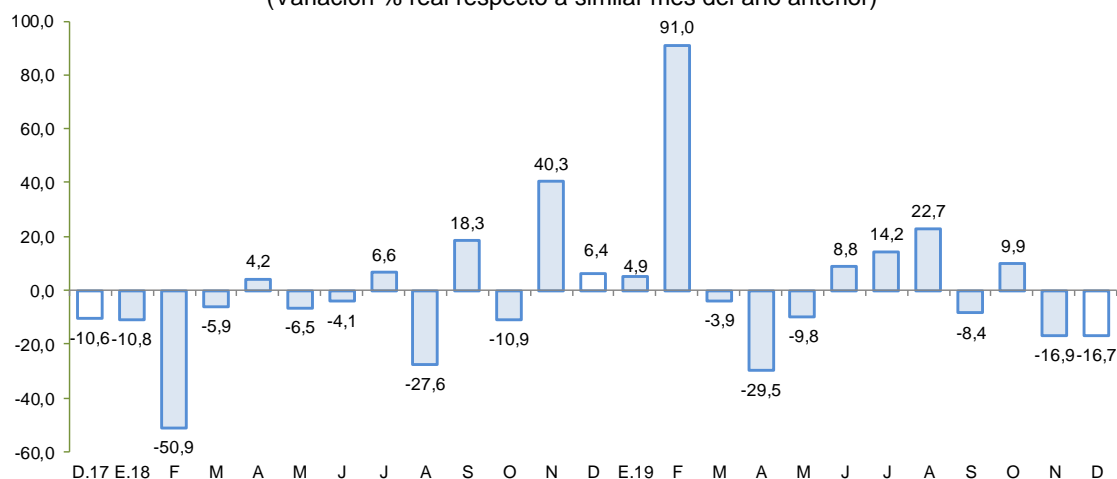

Fuente: MINEM y PRODUCE.

Elaboración: BCRP - Sucursal Huancayo.

## 2.2 Arribos a los establecimientos de hospedaje

- El número de arribos a los establecimientos de hospedaje (156,1 mil) creció en 14,3 por ciento en noviembre de 2019 respecto de similar mes del año previo, por la mayor afluencia de visitantes nacionales (15,6 por ciento) y extranjeros (8,1 por ciento). De otro lado, entre enero y noviembre, los arribos de visitantes aumentaron en 16,4 por ciento, sustentado en las mayores visitas de nacionales (15,2 por ciento) como de extranjeros (22,3 por ciento).



**GRÁFICO N° 4**  
**ICA: CRECIMIENTO DE ARRIBOS A ESTABLECIMIENTOS DE HOSPEDAJE**  
 (Variación %)

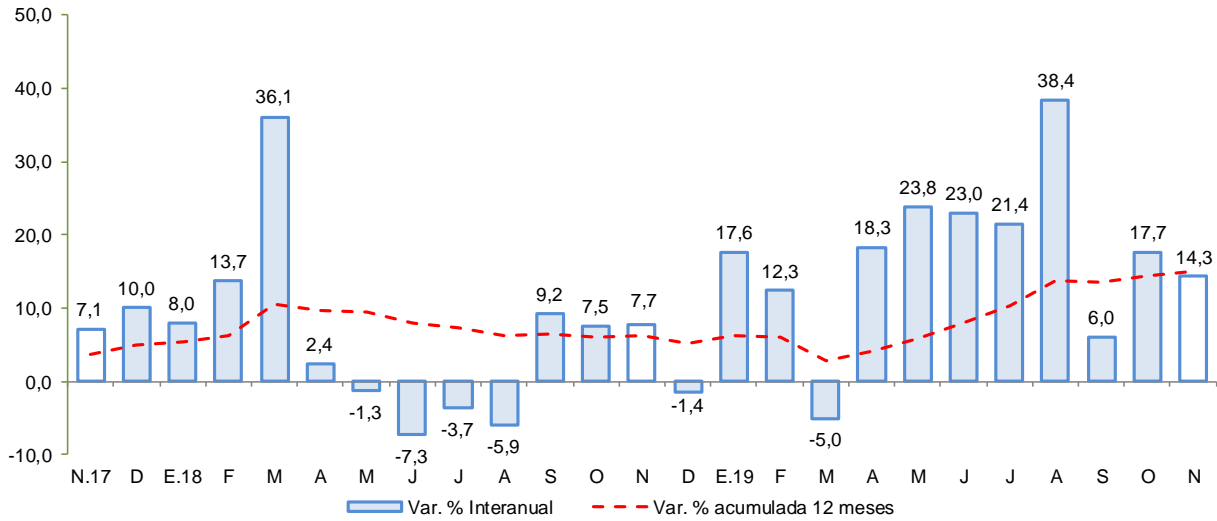

Fuente: MINCETUR  
 Elaboración: BCRP - Sucursal Huancayo.

## II. SECTOR EXTERNO

### 1. Exportaciones

- En enero, el valor de las exportaciones totalizó US\$ 481,4 millones, mayor en 15,3 por ciento respecto a igual mes del año pasado, ante la expansión de las exportaciones tradicionales (14,4 por ciento) y no tradicionales (15,8 por ciento).
- En cuanto a las **exportaciones tradicionales**, el incremento se explicó principalmente por las mayores ventas de productos mineros (26,5 por ciento) como hierro a China, así como de derivados de petróleo (18,8 por ciento) con destino a Estados Unidos. Respecto a los **no tradicionales**, la expansión de 15,8 por ciento obedeció a las mayores exportaciones de productos agropecuarios (16,4 por ciento) como uva fresca de mesa (24,4 por ciento), por mayores envíos a Estados Unidos, Hong Kong y China; tomate en conserva (21,4 por ciento), por mayores ventas a Colombia y Ecuador; y semillas de tomate (13,4 por ciento) por envíos a los Países Bajos; además de mayores embarques de productos sidero - metalúrgicos (32,3 por ciento) por envíos de perfiles y barras de hierro a Bolivia.



**CUADRO Nº 7**  
**ICA: EXPORTACIONES POR GRUPO DE PRODUCTOS 1/**  
 (Valor FOB en millones de US\$)

TIPO	Estructura %		Enero	
	2018	2019	2020	Var.%
<b>PRODUCTOS TRADICIONALES</b>	<b>56,1</b>	<b>151,8</b>	<b>173,7</b>	<b>14,4</b>
Pesqueros	3,4	12,8	1,6	-87,7
Agrícolas	0,0	0,0	0,0	-
Mineros	27,9	91,4	115,6	26,5
Petróleo crudo y derivados	24,7	47,6	56,6	18,8
<b>PRODUCTOS NO TRADICIONALES</b>	<b>43,9</b>	<b>265,8</b>	<b>307,7</b>	<b>15,8</b>
Agropecuarios	33,5	237,3	276,2	16,4
Maderas y papeles	0,5	1,3	1,4	8,2
Metal - mecánico	0,2	0,0	0,0	-
Minería no metálica	0,2	1,3	1,5	18,4
Pesqueros	2,1	4,2	5,9	39,2
Químicos	0,1	0,2	0,3	5,9
Sidero - metalúrgico	3,8	9,2	12,1	32,3
Textiles	3,5	12,3	10,3	-16,2
Otros	0,0	0,0	0,0	-
<b>OTROS 2/</b>	<b>0,0</b>	<b>0,0</b>	<b>0,0</b>	<b>-</b>
<b>TOTAL EXPORTACIONES</b>	<b>100,0</b>	<b>417,6</b>	<b>481,4</b>	<b>15,3</b>

1/ Cifras preliminares.

2/ Varios incluido joyería.

Fuente: SUNAT.

Elaboración: BCRP - Sucursal Huancayo.

- En cuanto a su composición, los **productos tradicionales** tuvieron una participación del 36,1 por ciento en enero de 2020, nivel inferior en 3,1 por ciento respecto al año previo, debido a su menor crecimiento relativo. Por principales destinos, destacaron en participación, Estados Unidos (44,6 por ciento), China (21,0 por ciento), Hong Kong (9,6 por ciento), Países Bajos (3,4 por ciento) y Japón (2,6 por ciento); mientras que, por productos destacaron los envíos de uva fresca de mesa (49,1 por ciento), hierro (18,9 por ciento), derivados de petróleo (11,7 por ciento), espárrago fresco (3,3 por ciento) y oro (2,3 por ciento).

### III. CRÉDITO Y DEPÓSITOS<sup>2</sup>

#### 1. Créditos

- Los créditos en Ica sumaron S/ 5 172 millones al término de enero, nivel mayor en 0,5 por ciento respecto al mes previo, y en 4,3 por ciento con relación a enero de 2019. En el primer caso, por efecto del incremento de las colocaciones de la Banca Múltiple (0,6 por ciento), Cajas Municipales (0,4 por ciento) y de las Empresas Financieras (0,2 por ciento). Respecto al comportamiento interanual, el crecimiento se sustentó en la expansión de los saldos colocados de la Banca Múltiple (4,2 por ciento) y Cajas Municipales (17,4 por ciento), siendo en este último caso, explicado por mayores saldos colocados a empresas.
- Por tipo de moneda, los créditos en moneda nacional aumentaron en 0,1 por ciento respecto al mes previo, y en 5,8 por ciento con relación a enero de 2019; registrándose una participación de 77,9 por ciento en los saldos de enero. De otro lado, las colocaciones en moneda extranjera crecieron respecto del mes pasado en 1,8 por ciento, pero disminuyeron en 0,8 por ciento respecto de enero del año pasado, observando un saldo de US\$ 345 millones.

<sup>2</sup> Los saldos de los créditos y depósitos expresadas en moneda extranjera se valúan al tipo de cambio constante a fin de aislar el efecto de la valuación cambiaria sobre los saldos en dicha moneda.

**CUADRO Nº 8**  
**ICA: CRÉDITO DIRECTO**  
(Saldos en millones de soles)

	Estructura % Ene-20	Saldos en millones de soles con TCF 1/ Dic-19 Ene-20		Tasa de crecimiento (%) Mes 12 Meses	
		<b>Banco de la Nación</b>	<b>3,6</b>	<b>185</b>	<b>185</b>
<b>Agrobanco</b>	<b>0,2</b>	<b>11</b>	<b>11</b>	<b>0,0</b>	<b>-23,1</b>
<b>Banca Múltiple</b>	<b>68,5</b>	<b>3 525</b>	<b>3 545</b>	<b>0,6</b>	<b>4,2</b>
<b>Instituciones No Bancarias</b>	<b>27,7</b>	<b>1 425</b>	<b>1 431</b>	<b>0,4</b>	<b>5,9</b>
Financieras	6,6	342	342	0,2	-22,0
Cajas Municipales	20,4	1 050	1 054	0,4	17,4
Cajas Rurales	0,4	21	21	-0,7	-
Edpymes	0,2	13	13	0,3	-10,6
Arrendamiento Financiero	0,0	0	0	-	-
<b>TOTAL</b>	<b>100,0</b>	<b>5 146</b>	<b>5 172</b>	<b>0,5</b>	<b>4,3</b>
<b>Empresas</b>	<b>56,1</b>	<b>2 879</b>	<b>2 899</b>	<b>0,7</b>	<b>0,3</b>
<b>Personas</b>	<b>43,9</b>	<b>2 267</b>	<b>2 272</b>	<b>0,2</b>	<b>9,8</b>
Consumo	34,1	1 757	1 764	0,4	10,7
Hipotecario	9,8	510	508	-0,3	6,8
MN	77,9	4 023	4 029	0,1	5,8
ME	22,1	1 123	1 143	1,8	-0,8
ME (Mill. US\$)		339	345	1,8	-0,8

1/ TCF = Tipo de Cambio Fijo (S/ 3.31 por US\$)

Fuente: SBS y AFP.

Elaboración: BCRP, Sucursal Huancayo. Departamento de Estudios Económicos.

- Por tipo de crédito, respecto al mes previo aumentaron los créditos a empresas (0,7 por ciento) así como a personas (0,2 por ciento). En términos interanuales, el mayor saldo global de las colocaciones obedeció a la expansión de los créditos a empresas (0,3 por ciento) y a personas (9,8 por ciento), en este último caso liderado por los créditos de consumo (10,7 por ciento).

**GRÁFICO Nº 5**  
**ICA: CRECIMIENTO DEL CRÉDITO DIRECTO**  
(Variación % respecto a similar mes del año anterior)

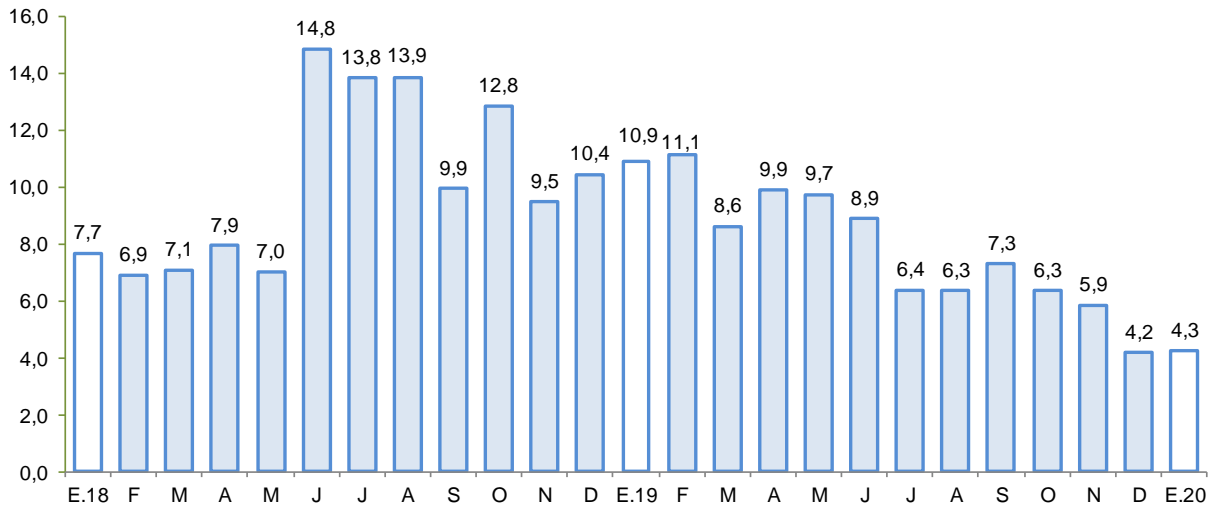

Fuente: SBS y AFP.

Elaboración: BCRP - Sucursal Huancayo.

- El **ratio de dolarización** en los créditos alcanzó 22,1 por ciento al término de enero, nivel menor en 1,1 de punto porcentual respecto a similar mes de 2019.

**GRÁFICO Nº 6**  
**ICA: TASA DE MOROSIDAD 1/ 2/**  
(En porcentaje)

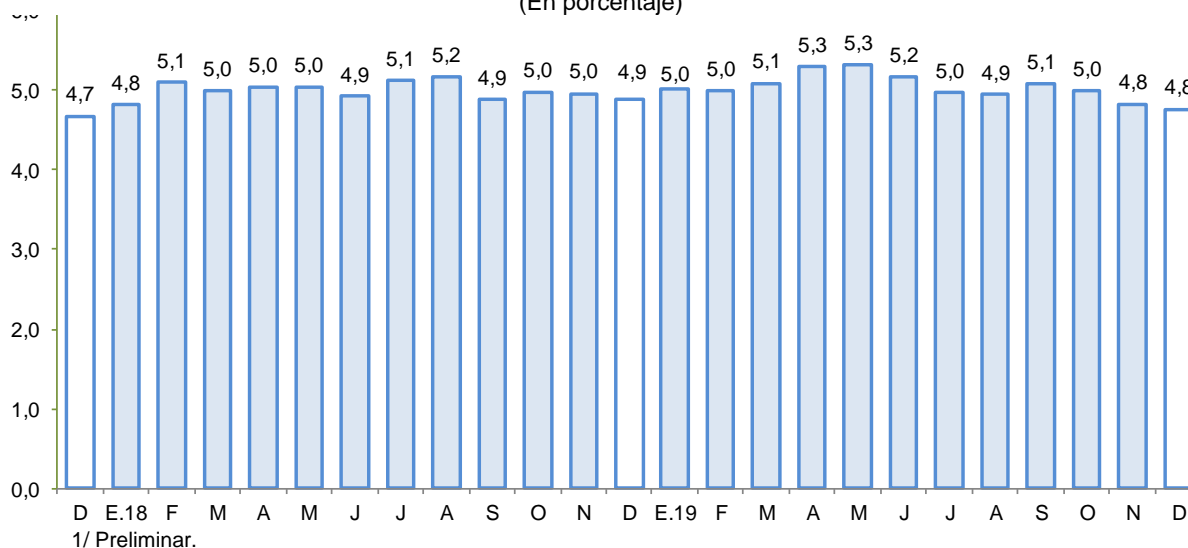

1/ Preliminar.

2/ Morosidad = (créditos vencidos + créditos en cobranza judicial) / colocaciones brutas.

Fuente: SBS y AFP.

Elaboración: BCRP - Sucursal Huancayo.

- Respecto a la morosidad, al término de diciembre alcanzó 4,8 por ciento, nivel inferior en 0,1 de punto porcentual, respecto de similar mes del año pasado. Las mayores tasas se registraron en las Edpymes (6,2 por ciento) y Agrobanco (59,5 por ciento).

## 2. Depósitos

- Los depósitos sumaron S/ 3 598 millones al término de enero, mostrando un incremento de 2,2 por ciento respecto del mes previo, pero un incremento de 13,4 por ciento con relación a similar mes del año pasado. En el primer caso, por los mayores saldos de la Banca Múltiple (3,2 por ciento). En términos interanuales, la expansión se explicó por el incremento de las captaciones del Banco de la Nación (13,3 por ciento), Banca Múltiple (14,5 por ciento) y Cajas Municipales (12,1 por ciento).
- Según tipo de depósito, el incremento interanual se observó en todas las modalidades, destacando los depósitos de ahorro (15,1 por ciento) y a plazo (13,8 por ciento). De otro lado, la mayor concentración se observó en la modalidad de ahorro con una participación del 42,7 por ciento en el saldo total. Por tipo de moneda, los depósitos estuvieron conformados en un 78,5 por ciento por moneda nacional, registrándose un incremento de 1,9 por ciento en relación a los saldos del mes previo, y de 17,2 por ciento con relación a enero de 2019. En cuanto a los saldos en moneda extranjera se expandieron respecto del mes anterior en 3,2 por ciento, y en 1,2 por ciento con relación a enero del año pasado. Cabe indicar que, los saldos en moneda extranjera totalizaron US\$ 233 millones.

**CUADRO Nº 9**  
**ICA: DEPÓSITOS**  
(SalDOS en millones de soles)

	SalDOS en millones de soles con TCF 1/		Tasa de crecimiento (%)	
	Dic-19	Ene-20	Mes	12 Meses
<b>Banco de la Nación</b>	<b>362</b>	<b>356</b>	<b>-1,7</b>	<b>13,3</b>
<b>Banca Múltiple</b>	<b>2 252</b>	<b>2 325</b>	<b>3,2</b>	<b>14,5</b>
<b>Instituciones No Bancarias</b>	<b>907</b>	<b>918</b>	<b>1,2</b>	<b>10,7</b>
Financieras	31	33	4,1	-18,2
Cajas Municipales	875	885	1,1	12,1
Cajas Rurales	1	1	-9,8	-
<b>TOTAL</b>	<b>3 521</b>	<b>3 598</b>	<b>2,2</b>	<b>13,4</b>
Vista	677	693	2,5	9,0
Ahorro	1 475	1 538	4,3	15,1
A plazo	1 370	1 367	-0,2	13,8
MN	2 773	2 826	1,9	17,2
ME	748	772	3,2	1,2
ME (Mill. US\$)	226	233	3,2	1,2

1/ TCF = Tipo de Cambio Fijo (S/ 3.31 por US\$)

Fuente: SBS y AFP.

Elaboración: BCRP, Sucursal Huancayo. Departamento de Estudios Económicos.

**GRÁFICO Nº 7**  
**ICA: CRECIMIENTO DE LOS DEPÓSITOS**  
(Variación % respecto a similar periodo del año anterior)

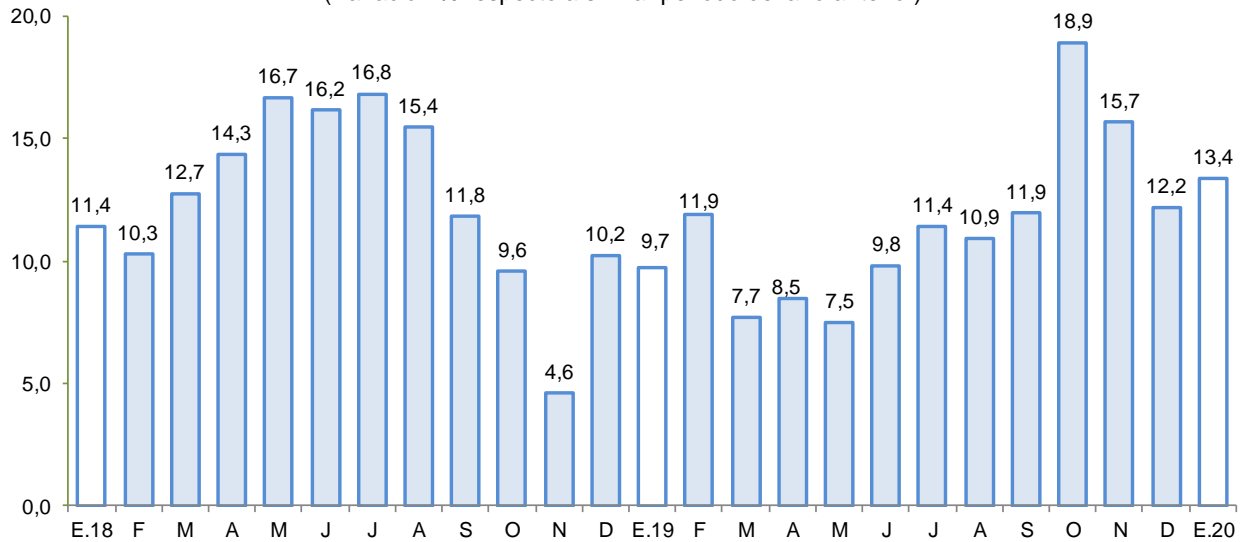

Fuente: SBS y AFP.

Elaboración: BCRP - Sucursal Huancayo.

- La tasa de dolarización fue de 21,5 por ciento en enero, nivel menor en 2,6 puntos porcentuales respecto de similar mes de 2019, lo que se explicó por el mayor crecimiento relativo de los depósitos en moneda nacional.

#### IV. EJECUCIÓN DEL PRESUPUESTO DE GASTOS DEL GOBIERNO GENERAL

##### 1. Ejecución del Presupuesto de Gastos Corrientes

- En enero, el gasto corriente no financiero aumentó 9,0 por ciento interanual en términos reales, principalmente por el incremento del gasto a nivel de los gobiernos regionales y locales (7,2 y 57,3 por ciento, respectivamente), principalmente por mayores pagos por remuneraciones y compra de bienes y servicios.

**CUADRO Nº 10**  
**ICA: EJECUCIÓN DEL PRESUPUESTO DE GASTOS CORRIENTES 1/ 2/**  
(Millones de soles)

	Enero		
	2 019	2 020	Var % real
Gobierno Nacional	55,6	56,5	-0,3
Gobierno Regional	66,7	72,8	7,2
Gobiernos locales	13,1	20,9	57,3
<b>Total</b>	<b>135,3</b>	<b>150,3</b>	<b>9,0</b>

1/ Información actualizada al 31 de enero de 2020

2/ Comprende el gasto en remuneraciones y en bienes y servicios.

Fuente: MEF

Elaboración: BCRP - Sucursal Huancayo.

##### 2. Ejecución del Presupuesto de Inversiones

- En enero, la inversión pública correspondiente a los tres niveles de gobierno totalizó S/ 24,2 millones, mayor en 172,6 por ciento con relación a similar mes de 2019, debido a la mayor ejecución del Gobierno Regional (361,9 por ciento) como de los municipios (2 067,9 por ciento).

**CUADRO Nº 11**  
**ICA: EJECUCIÓN DEL PRESUPUESTO DE INVERSIONES 1/ 2/**  
(Millones de soles)

	Enero		
	2 019	2 020	Var % real
Gobierno Nacional	7,7	7,1	-9,7
Gobierno Regional	0,3	1,3	361,9
Gobiernos locales	0,7	15,8	2067,9
<b>Inversión Pública</b>	<b>8,7</b>	<b>24,2</b>	<b>172,6</b>

1/ Información actualizada al 31 de enero de 2020

2/ Comprende la adquisición de activos no financieros.

Fuente: MEF

Elaboración: BCRP - Sucursal Huancayo.

- En el primer mes, la inversión se orientó principalmente a los rubros de Vivienda y Desarrollo Urbano, Transporte, Saneamiento y Educación, los que en conjunto representaron el 79,8 por ciento del total ejecutado. Por nivel de gobierno, los municipios registraron el mayor desembolso en inversiones con una participación de 65,1 por ciento.

**GRÁFICO Nº 8**  
**ICA: CRECIMIENTO DE LA EJECUCIÓN DEL PRESUPUESTO DE INVERSIONES**  
 (Variación % real)

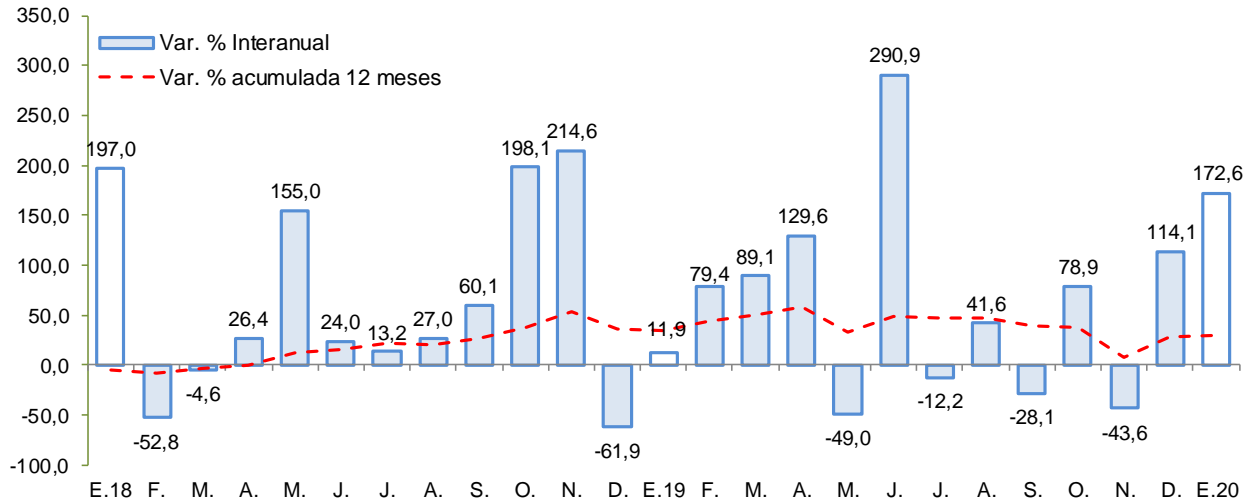

Fuente: MEF

Elaboración: BCRP - Sucursal Huancayo.

Entre los principales proyectos que se vienen ejecutando destacan:

- Instalación del servicio de readaptación social en el nuevo establecimiento penitenciario de Ica, distrito de Santiago, provincia de Ica (con un PIM de S/ 162,9 millones).
- Control de desbordes e inundaciones en el río Ica y quebrada Cansas / Chanchajalla (S/ 138,8 millones).
- Instalación de banda ancha para la conectividad integral y desarrollo social de la región Ica (S/ 44,2 millones).
- Creación del servicio educativo especializado para alumnos del 2do grado de secundaria de educación básica regular con alto desempeño académico de la región de Ica (S/ 42,9 millones).
- Rehabilitación y mejoramiento de la carretera Ica – Los Molinos – Tambillos con un presupuesto de S/ 39,2 millones.



## V. ANEXOS





ANEXO 1

ICA: PRODUCCIÓN AGROPECUARIA 1/  
(En toneladas)

PRODUCTOS	2019												2020	PRODUCTOS
	ENE	FEB	MAR	ABR	MAY	JUN	JUL	AGO	SET	OCT	NOV	DIC	ENE	
<b>TOTAL AGRÍCOLA</b>	<b>150 492</b>	<b>144 284</b>	<b>155 672</b>	<b>153 587</b>	<b>127 024</b>	<b>109 086</b>	<b>216 607</b>	<b>208 190</b>	<b>127 135</b>	<b>140 339</b>	<b>119 223</b>	<b>175 251</b>	<b>189 421</b>	<b>TOTAL AGRÍCOLA</b>
Alcachofa	0	0	0	0	0	0	975	766	2 470	13 620	13 660	7 095	0	Alcachofa
Algodón 2/	1 838	2 528	3 226	7 646	10 431	4 625	1 203	0	129	6	98	473	1 433	Algodón 2/
Camote	2 390	3 454	4 733	7 071	3 876	2 419	3 295	1 849	3 530	2 227	2 179	945	1 051	Camote
Cebolla amarilla	3 773	1 244	317	17 801	5 474	7 098	4 515	16 516	8 195	22 141	17 588	16 019	11 704	Cebolla amarilla
Cebolla cabeza roja	511	63	823	3 248	1 390	1 546	1 939	3 254	5 047	2 788	1 093	183	71	Cebolla cabeza roja
Espárrago	19 220	12 598	16 748	12 540	12 334	14 202	11 403	12 393	18 392	16 698	17 287	29 293	14 800	Espárrago
Maíz amarillo duro	11 588	12 971	16 560	10 189	8 652	12 831	48 049	32 780	18 750	6 781	11 124	9 900	9 000	Maíz amarillo duro
Maíz choclo	72	0	0	0	0	43	799	1 450	3 579	14 076	0	0	232	Maíz choclo
Mandarina	0	256	15 490	26 964	30 201	22 750	41 769	21 667	5 531	680	1 358	0	0	Mandarina
Mango	501	3 002	3 950	43	0	0	0	0	0	0	0	0	1 267	Mango
Naranja	0	0	0	0	276	2 724	12 809	10 437	3 827	125	0	0	0	Naranja
Olivo	0	0	1 801	2 268	2 269	0	130	5	0	0	0	0	0	Olivo
Palto	0	514	5 644	11 506	24 844	17 216	7 292	4 552	0	21	2	3	7	Palto
Pallar grano seco	49	4	91	44	20	19	8	33	743	834	1 459	80	23	Pallar grano seco
Páprika	0	220	715	129	135	191	70	160	258	412	86	191	147	Páprika
Papa	0	187	93	167	227	85	27 399	54 165	30 096	18 965	2 709	335	0	Papa
Pecano	0	0	0	21	421	1 896	1 098	4	4	0	0	0	0	Pecano
Sandía	3 138	2 883	3 200	2 386	1 032	352	225	167	1 092	760	1 957	2 818	4 147	Sandía
Tomate	18 943	15 472	7 572	2 344	1 756	1 959	2 893	3 934	2 495	18 877	15 479	18 762	25 124	Tomate
Uva	71 811	69 501	35 508	5 777	24	12	106	0	612	1 112	16 492	72 434	105 130	Uva
Yuca	0	515	480	725	628	268	605	1 582	2 454	1 935	616	405	155	Yuca
Zapallo	2 010	1 439	1 976	762	942	3 136	9 855	17 382	3 781	3 026	3 047	2 022	1 241	Zapallo

1/ Información preliminar.

2/ Incluye las variedades tanguis, hazera y pima.

Fuente: MINAGRI

Elaboración: BCRP - Sucursal Huancayo.



ANEXO 2

ICA: SUPERFICIE SEMBRADA 1/  
(En hectáreas)

CULTIVO	2018-2019								2019-2020					CULTIVO
	DIC	ENE	FEB	MAR	ABR	MAY	JUN	JUL	AGO	SET	OCT	NOV	DIC	
<b>Cultivos Transitorios</b>														<b>Cultivos Transitorios</b>
Alcachofa	0	0	0	229	521	545	558	110	0	0	0	0	0	Alcachofa
Algodón 2/	629	116	17	151	477	465	46	497	525	1 188	535	158	140	Algodón 2/
Arveja grano verde	13	0	0	10	13	4	8	1	0	3	4	14	8	Arveja grano verde
Camote	148	89	116	106	112	75	47	54	59	105	45	54	40	Camote
Cebolla cabeza roja	13	55	115	187	60	0	29	5	3	1	14	0	0	Cebolla cabeza roja
Cebolla amarilla	317	85	35	22	317	154	481	323	158	29	23	95	110	Cebolla amarilla
Frijol grano seco	0	0	0	21	84	44	36	7	5	6	0	0	0	Frijol grano seco
Garbanzo grano seco	0	0	0	49	63	43	39	0	0	0	0	0	0	Garbanzo grano seco
Maíz amarillo duro	915	1 111	5 417	3 195	1 606	909	654	1 144	1 189	1 257	709	854	3 219	Maíz amarillo duro
Maíz choclo	0	0	5	29	280	494	550	0	18	1	0	0	0	Maíz choclo
Pallar grano seco	30	0	226	522	1 968	157	13	9	16	4	3	9	10	Pallar grano seco
Pallar grano verde	0	16	25	74	10	0	0	0	0	0	0	0	0	Pallar grano verde
Papa	0	2	0	24	1 783	1 281	388	53	1	17	25	21	0	Papa
Páprika	6	42	20	54	36	0	13	12	31	28	51	55	40	Páprika
Quinua	0	0	0	0	0	0	0	37	0	0	2	0	0	Quinua
Tomate	33	44	45	34	125	166	179	195	163	75	28	24	19	Tomate
Zapallo	30	72	114	366	385	121	69	83	38	28	13	11	17	Zapallo
<b>Cultivos Permanentes</b>														<b>Cultivos Permanentes</b>
Alfalfa	20	0	0	2	10	130	84	50	129	10	30	60	58	Alfalfa
Arandano	0	121	50	50	0	0	0	0	0	0	30	10	0	Arandano
Espárrago	0	35	0	30	13	0	0	0	20	0	0	4	0	Espárrago
Granado	10	98	54	44	70	0	0	0	0	2	0	19	2	Granado
Mandarina	0	21	15	25	249	120	0	0	10	75	8	20	7	Mandarina
Naranja	0	1	0	2	0	0	0	0	0	2	0	3	0	Naranja
Olivo	46	0	8	0	0	0	25	0	0	0	0	1	0	Olivo
Palta	28	44	121	195	15	0	141	35	27	114	63	15	70	Palta
Sandía	85	10	14	15	12	20	9	32	92	148	114	55	41	Sandía
Uva	49	184	9	20	60	40	0	50	4	7	15	6	2	Uva

1/ Cifras preliminares.

2/ Incluye las variedades tanguis, hazera y pima.

Fuente: DIA - Ica

Elaboración: BCRP - Sucursal Huancayo.



**ANEXO 3**

**ICA: PRODUCCIÓN MINERA 1/**

PRODUCTOS	2019												2020	PRODUCTOS	
	ENE	FEB	MAR	ABR	MAY	JUN	JUL	AGO	SET	OCT	NOV	DIC	ENE		
<b>MINERÍA METÁLICA</b>															<b>MINERÍA METÁLICA</b>
Hierro (TMF)	600 446	586 328	801 479	559 443	992 009	927 601	840 537	892 834	754 671	883 233	1 108 329	1 173 098	997 176	Hierro (TMF)	
Zinc (TMF)	11 431	9 773	14 119	14 566	12 612	11 174	11 958	12 905	17 933	11 870	11 245	13 366	11 849	Zinc (TMF)	
Cobre (TMF)	4 970	4 331	4 632	3 806	4 216	4 082	6 055	4 986	5 035	5 079	5 044	4 459	4 400	Cobre (TMF)	
Plata (KGF)	9 569	7 717	10 602	11 165	8 948	8 991	9 692	9 790	11 944	12 238	9 880	10 871	7 936	Plata (KGF)	
Plomo (TMF)	1 152	885	1 326	1 396	992	1 103	986	1 305	1 552	1 271	1 012	1 467	945	Plomo (TMF)	
Oro (KGF)	18	16	14	14	18	18	35	18	33	39	23	23	26	Oro (KGF)	

1/ Cifras preliminares

Fuente: MINEM.

Elaboración: BCRP - Sucursal Huancayo.



**ANEXO 4**

**ICA: PRODUCCIÓN MANUFACTURERA PRIMARIA  
(Variación porcentual)**

Ramas de Actividad	2018	2019												Ramas de Actividad
	DIC	ENE	FEB	MAR	ABR	MAY	JUN	JUL	AGO	SET	OCT	NOV	DIC	
<b>Refinación de Metales</b>	14,1	6,5	316,3	-38,3	-46,1	2,9	14,3	16,2	20,6	19,1	15,9	6,4	6,3	<b>Refinación de Metales</b>
Estaño	14,1	6,5	316,3	-38,3	-46,1	2,9	14,3	16,2	20,6	19,1	15,9	6,4	6,3	Estaño
<b>Productos pesqueros</b>	-	-	-	-	-85,0	2,5	31,7	-	-100,0	-	-	-90,8	-96,6	<b>Productos pesqueros</b>
Harina de Pescado	-	-	-	-	-84,6	5,8	40,8	-	-100,0	-	-	-90,7	-96,6	Harina de Pescado
Aceite de Pescado	-	-	-	-	-88,1	-22,5	-32,4	-	-100,0	-	-	-94,6	-96,5	Aceite de Pescado
<b>Hidrocarburos Líquidos</b>	-5,3	3,2	82,2	0,0	-19,6	-13,5	4,3	14,0	23,0	-11,0	9,3	-4,4	-9,8	<b>Hidrocarburos Líquidos</b>
Glp	-4,2	5,6	87,4	-0,5	-18,0	-10,1	10,4	34,6	6,3	-16,9	23,7	-2,5	-10,5	Glp
Gasolina Natural (NAFTA)	-5,1	3,2	81,5	0,6	-19,4	-14,1	0,1	11,5	23,7	-4,0	-7,1	-8,3	-10,0	Gasolina Natural (NAFTA)
Destilados Medios	-13,7	-11,4	55,8	-0,8	-30,3	-30,3	-9,0	-100,0	-	-8,1	17,9	8,5	-3,4	Destilados Medios
<b>TOTAL</b>	<b>6,4</b>	<b>4,9</b>	<b>91,0</b>	<b>-3,9</b>	<b>-29,5</b>	<b>-9,8</b>	<b>8,8</b>	<b>14,2</b>	<b>22,7</b>	<b>-8,4</b>	<b>9,9</b>	<b>-16,9</b>	<b>-16,7</b>	<b>TOTAL</b>

1/ Cifras preliminares

Fuente: MINEM y PRODUCE

Elaboración: BCRP - Sucursal Huancayo.



ANEXO 5

ICA: EXPORTACIONES POR GRUPO DE PRODUCTO 1/  
(Millones de US\$ FOB)

TIPO	2019												2020 1/	TIPO
	ENE	FEB	MAR	ABR	MAY	JUN	JUL	AGO	SET	OCT	NOV	DIC	ENE	
<b>PRODUCTOS TRADICIONALES</b>	<b>151,8</b>	<b>167,4</b>	<b>184,6</b>	<b>162,1</b>	<b>136,5</b>	<b>169,7</b>	<b>203,4</b>	<b>207,1</b>	<b>171,1</b>	<b>201,9</b>	<b>198,9</b>	<b>222,2</b>	<b>173,7</b>	<b>PRODUCTOS TRADICIONALES</b>
Pesqueros	12,8	18,1	17,2	9,8	1,5	16,8	21,3	7,7	14,5	17,6	12,4	3,9	1,6	Pesqueros
Agrícolas	0,0	0,1	0,0	0,4	0,2	0,2	0,0	0,1	0,0	0,0	0,0	0,0	0,0	Agrícolas
Mineros	91,4	84,0	92,4	93,5	97,7	101,7	112,7	138,0	105,9	133,3	131,8	142,0	115,6	Mineros
Petróleo crudo y derivados	47,6	65,1	75,0	58,3	37,1	51,0	69,3	61,2	50,8	51,0	54,7	76,4	56,6	Petróleo crudo y derivados
<b>PRODUCTOS NO TRADICIONALES</b>	<b>265,8</b>	<b>131,4</b>	<b>96,6</b>	<b>101,0</b>	<b>112,6</b>	<b>106,5</b>	<b>139,6</b>	<b>122,0</b>	<b>104,9</b>	<b>93,9</b>	<b>107,4</b>	<b>184,1</b>	<b>307,7</b>	<b>PRODUCTOS NO TRADICIONALES</b>
Agropecuarios	237,3	104,3	68,4	68,9	66,9	77,9	108,2	94,2	73,4	70,6	77,6	153,5	276,2	Agropecuarios
Maderas y papeles, y sus manufac	1,3	1,1	1,4	1,3	1,7	1,5	1,6	1,3	1,4	1,2	1,5	1,4	1,4	Maderas y papeles, y sus manufacturas
Metal - mecánico	0,0	0,0	0,0	0,0	14,8	0,0	0,0	0,2	0,1	0,0	0,1	0,0	0,0	Metal - mecánico
Minería no metálica	1,3	1,4	1,2	0,7	0,0	0,2	0,8	0,0	0,8	0,2	0,0	0,8	1,5	Minería no metálica
Pesqueros	4,2	7,2	7,5	7,3	7,9	5,6	8,3	6,3	7,5	8,3	8,9	5,8	5,9	Pesqueros
Químicos	0,2	0,1	0,3	0,1	0,1	0,2	0,5	0,2	0,2	0,1	0,1	0,2	0,3	Químicos
Sidero - metalúrgico	9,2	8,0	8,8	14,2	8,6	9,2	8,3	10,1	8,7	7,6	7,1	12,9	12,1	Sidero - metalúrgico
Textiles	12,3	9,3	9,0	8,4	12,7	11,9	11,9	9,6	12,8	5,9	12,0	9,4	10,3	Textiles
Otros	0,0	0,0	0,0	0,0	0,0	0,0	0,0	0,0	0,0	0,0	0,0	0,0	0,0	Otros
<b>OTROS</b>	<b>0,0</b>	<b>0,0</b>	<b>0,0</b>	<b>0,0</b>	<b>0,0</b>	<b>0,0</b>	<b>0,0</b>	<b>0,0</b>	<b>0,0</b>	<b>0,0</b>	<b>0,0</b>	<b>0,0</b>	<b>0,0</b>	<b>OTROS</b>
<b>TOTAL EXPORTACIONES</b>	<b>417,6</b>	<b>298,7</b>	<b>281,2</b>	<b>263,0</b>	<b>249,1</b>	<b>276,2</b>	<b>343,0</b>	<b>329,1</b>	<b>276,0</b>	<b>295,8</b>	<b>306,2</b>	<b>406,4</b>	<b>481,4</b>	<b>TOTAL EXPORTACIONES</b>

1/ Cifras Preliminares.

Fuente: SUNAT.

Elaboración: BCRP - Sucursal Huancayo.



ANEXO 6

ICA: IMPORTACIONES POR EL PUERTO DE PISCO 1/  
(Millones de US\$ FOB)

TIPO	2019												2020 1/	TIPO	
	ENE	FEB	MAR	ABR	MAY	JUN	JUL	AGO	SET	OCT	NOV	DIC	ENE		
<b>I. BIENES DE CONSUMO</b>	<b>0,0</b>	<b>0,0</b>	<b>0,0</b>	<b>0,0</b>	<b>0,0</b>	<b>0,0</b>	<b>1,5</b>	<b>0,0</b>	<b>0,1</b>	<b>0,0</b>	<b>0,0</b>	<b>0,0</b>	<b>0,3</b>	<b>0,2</b>	<b>I. BIENES DE CONSUMO</b>
Bienes de consumo no duradero	0,0	0,0	0,0	0,0	0,0	0,0	1,5	0,0	0,1	0,0	0,0	0,0	0,3	0,2	Bienes de consumo no duradero
Bienes de consumo duradero	0,0	0,0	0,0	0,0	0,0	0,0	0,0	0,0	0,0	0,0	0,0	0,0	0,0	0,0	Bienes de consumo duradero
<b>II. MATERIAS PRIMAS Y PROD. INTERMEDIOS</b>	<b>14,2</b>	<b>25,5</b>	<b>14,1</b>	<b>29,0</b>	<b>23,4</b>	<b>30,2</b>	<b>16,6</b>	<b>48,4</b>	<b>15,2</b>	<b>55,7</b>	<b>33,0</b>	<b>24,2</b>	<b>19,4</b>	<b>II. MATERIAS PRIMAS Y PROD. INTERMEDIOS</b>	
Combustibles, lubricantes y prod. conexos	0,0	0,0	2,3	7,9	7,2	1,3	11,7	5,5	1,2	36,8	2,8	9,5	5,1	Combustibles, lubricantes y prod. conexos	
MP y prod. intermedios para la agricultura	0,0	1,3	0,0	5,4	0,5	0,0	2,1	6,2	0,0	3,8	3,1	2,3	1,2	MP y prod. intermedios para la agricultura	
MP y prod. intermedios para la industria	14,2	24,1	11,8	15,7	15,7	28,9	2,8	36,8	13,9	15,1	27,2	12,4	13,1	MP y prod. intermedios para la industria	
<b>III. BIENES DE CAPITAL Y MATERIALES DE CONST.</b>	<b>4,4</b>	<b>2,3</b>	<b>1,2</b>	<b>5,2</b>	<b>8,6</b>	<b>2,1</b>	<b>17,9</b>	<b>23,1</b>	<b>0,0</b>	<b>9,6</b>	<b>7,4</b>	<b>0,5</b>	<b>6,9</b>	<b>III. BIENES DE CAPITAL Y MATERIALES DE CONST.</b>	
Materiales de construcción	4,4	2,3	0,0	0,0	0,0	0,0	0,0	0,0	0,0	1,4	0,0	0,0	0,0	Materiales de construcción	
Bienes de capital para la agricultura	0,0	0,0	0,0	0,0	0,0	0,0	0,0	0,0	0,0	0,0	0,0	0,0	0,0	Bienes de capital para la agricultura	
Bienes de capital para la industria	0,0	0,0	1,2	1,0	3,2	0,0	6,1	21,0	0,0	5,7	5,1	0,5	4,8	Bienes de capital para la industria	
Equipos de transporte	0,0	0,0	0,0	4,2	5,4	2,1	11,8	2,1	0,0	2,5	2,3	0,0	2,1	Equipos de transporte	
<b>TOTAL</b>	<b>18,6</b>	<b>27,7</b>	<b>15,4</b>	<b>34,2</b>	<b>31,9</b>	<b>32,3</b>	<b>36,0</b>	<b>71,5</b>	<b>15,3</b>	<b>65,3</b>	<b>40,5</b>	<b>25,0</b>	<b>26,5</b>	<b>TOTAL EXPORTACIONES</b>	

1/ Cifras Preliminares.

Fuente: SUNAT.

Elaboración: BCRP - Sucursal Huancayo.

**ANEXO 7**

**ICA: INGRESOS CORRIENTES DEL GOBIERNO CENTRAL  
(Millones de soles)**

	2018	2019												
	DIC	ENE	FEB	MAR	ABR	MAY	JUN	JUL	AGO	SET	OCT	NOV	DIC	
<b>I. INGRESOS TRIBUTARIOS</b>	<b>80,9</b>	<b>96,4</b>	<b>62,4</b>	<b>77,2</b>	<b>121,7</b>	<b>84,0</b>	<b>85,9</b>	<b>90,1</b>	<b>109,2</b>	<b>105,3</b>	<b>148,0</b>	<b>84,6</b>	<b>118,8</b>	<b>I. INGRESOS TRIBUTARIOS</b>
<b>1). Impuesto a la Renta</b>	<b>28,5</b>	<b>28,4</b>	<b>25,2</b>	<b>37,1</b>	<b>67,2</b>	<b>31,8</b>	<b>27,6</b>	<b>28,9</b>	<b>30,8</b>	<b>33,7</b>	<b>27,6</b>	<b>33,1</b>	<b>29,1</b>	<b>1). Impuesto a la Renta</b>
Personas Naturales	8,6	10,6	8,0	8,0	20,2	13,5	8,1	9,6	10,2	13,5	9,1	10,7	9,5	Personas Naturales
Personas Jurídicas	19,0	17,4	16,9	18,4	16,0	15,5	18,4	18,5	20,3	20,0	18,2	20,1	19,5	Personas Jurídicas
Regularización	1,0	0,4	0,2	10,7	31,0	2,8	1,2	0,8	0,3	0,2	0,2	2,3	0,1	Regularización
<b>2). Impuesto a las Importaciones</b>	<b>0,1</b>	<b>28,0</b>	<b>0,0</b>	<b>0,0</b>	<b>0,0</b>	<b>0,0</b>	<b>0,0</b>	<b>0,0</b>	<b>0,0</b>	<b>0,0</b>	<b>0,0</b>	<b>0,0</b>	<b>0,0</b>	<b>2). Impuesto a las Importaciones</b>
<b>3). Impuesto General a las Ventas (IGV)</b>	<b>42,8</b>	<b>35,0</b>	<b>32,7</b>	<b>34,5</b>	<b>43,8</b>	<b>44,0</b>	<b>50,0</b>	<b>50,1</b>	<b>67,5</b>	<b>58,2</b>	<b>86,0</b>	<b>41,0</b>	<b>74,0</b>	<b>3). Impuesto General a las Ventas (IGV)</b>
Operaciones Internas	26,1	35,0	20,5	23,4	24,2	23,3	31,0	31,0	33,0	33,0	34,4	26,5	39,8	Operaciones Internas
Operaciones Externas	16,8	0,0	12,2	11,1	19,6	20,7	18,9	19,2	34,5	25,2	51,6	14,5	34,2	Operaciones Externas
<b>4). Impuesto Selectivo al Consumo (ISC)</b>	<b>2,3</b>	<b>1,3</b>	<b>1,3</b>	<b>2,3</b>	<b>0,7</b>	<b>0,8</b>	<b>1,6</b>	<b>3,9</b>	<b>3,8</b>	<b>5,3</b>	<b>25,0</b>	<b>2,9</b>	<b>7,4</b>	<b>4). Impuesto Selectivo al Consumo (ISC)</b>
<b>5). Otros Ingresos Tributarios</b>	<b>7,1</b>	<b>3,7</b>	<b>3,1</b>	<b>3,3</b>	<b>10,0</b>	<b>7,4</b>	<b>6,7</b>	<b>7,2</b>	<b>7,2</b>	<b>8,1</b>	<b>9,3</b>	<b>7,5</b>	<b>8,3</b>	<b>5). Otros Ingresos Tributarios</b>
<b>II. INGRESOS NO TRIBUTARIOS</b>	<b>4,1</b>	<b>2,8</b>	<b>3,3</b>	<b>2,8</b>	<b>0,6</b>	<b>6,5</b>	<b>1,8</b>	<b>2,3</b>	<b>2,1</b>	<b>3,0</b>	<b>2,5</b>	<b>3,1</b>	<b>3,9</b>	<b>II. INGRESOS NO TRIBUTARIOS</b>
<b>TOTAL INGRESOS (I+II)</b>	<b>84,9</b>	<b>99,3</b>	<b>65,7</b>	<b>80,0</b>	<b>122,3</b>	<b>90,4</b>	<b>87,7</b>	<b>92,4</b>	<b>111,4</b>	<b>108,3</b>	<b>150,4</b>	<b>87,6</b>	<b>122,7</b>	<b>TOTAL INGRESOS (I+II)</b>

Fuente: SUNAT

Elaboración: BCRP - Sucursal Huancayo.



**ANEXO 8**

**ICA: EJECUCIÓN DEL PRESUPUESTO DE GASTOS DEL GOBIERNO NACIONAL 1/**  
(Millones de soles)

	2019												2020 1/	
	ENE	FEB	MAR	ABR	MAY	JUN	JUL	AGO	SET	OCT	NOV	DIC	ENE	
<b>GASTOS NO FINANCIEROS</b>	<b>63,3</b>	<b>75,1</b>	<b>81,5</b>	<b>116,7</b>	<b>100,3</b>	<b>142,6</b>	<b>119,0</b>	<b>115,2</b>	<b>80,5</b>	<b>137,6</b>	<b>117,4</b>	<b>137,6</b>	<b>63,6</b>	<b>GASTOS NO FINANCIEROS</b>
<b>a. GASTOS CORRIENTES</b>	<b>55,6</b>	<b>69,9</b>	<b>60,1</b>	<b>66,3</b>	<b>73,1</b>	<b>67,6</b>	<b>103,2</b>	<b>62,9</b>	<b>68,2</b>	<b>65,7</b>	<b>76,5</b>	<b>113,9</b>	<b>56,5</b>	<b>a. GASTOS CORRIENTES</b>
1. Personal y obligaciones sociales	26,0	25,7	25,7	26,0	27,7	26,3	32,7	25,8	26,1	26,9	28,7	33,4	25,8	1. Personal y obligaciones sociales
2. Pensiones y prestaciones sociales	19,1	20,2	18,5	18,3	17,6	19,2	41,2	19,8	19,9	19,9	29,5	44,9	20,4	2. Pensiones y prestaciones sociales
3. Bienes y servicios	8,0	14,0	12,5	15,4	20,3	14,7	15,1	12,9	15,7	14,3	12,4	26,8	9,8	3. Bienes y servicios
4. Donaciones y transferencias 2/	0,0	0,0	0,0	0,0	0,0	0,2	8,5	-1,1	1,3	0,0	0,8	0,1	0,0	4. Donaciones y transferencias 2/
5. Otros gastos	2,5	10,0	3,4	6,7	7,5	7,2	5,6	5,6	5,2	4,6	5,1	8,6	0,5	5. Otros gastos
<b>b. GASTOS DE CAPITAL</b>	<b>7,7</b>	<b>5,2</b>	<b>21,4</b>	<b>50,4</b>	<b>27,2</b>	<b>75,0</b>	<b>15,9</b>	<b>52,3</b>	<b>12,4</b>	<b>71,8</b>	<b>40,9</b>	<b>23,7</b>	<b>7,1</b>	<b>b. GASTOS DE CAPITAL</b>
1. Adquisición de activos no financieros	7,7	5,2	21,4	50,4	27,2	75,0	15,9	48,0	12,0	70,3	40,9	23,7	7,1	1. Adquisición de activos no financieros
2. Donaciones y transferencias 2/	0,0	0,0	0,0	0,0	0,0	0,0	0,0	0,0	0,0	0,0	0,0	0,0	0,0	2. Donaciones y transferencias 2/
3. Otros gastos de capital	0,0	0,0	0,0	0,0	0,0	0,0	0,0	4,3	0,3	1,6	0,0	0,0	0,0	3. Otros gastos de capital

1/ Información actualizada al 31 de enero de 2020

2/ Neto de transferencias intergubernamentales.

Fuente: MEF

Elaboración: BCRP - Sucursal Huancayo.





ANEXO 9

ICA: EJECUCIÓN DEL PRESUPUESTO DE GASTOS DEL GOBIERNO REGIONAL 1/  
(Millones de soles)

	2019												2020 1/	
	ENE	FEB	MAR	ABR	MAY	JUN	JUL	AGO	SET	OCT	NOV	DIC	ENE	
<b>GASTOS NO FINANCIEROS</b>	<b>67,0</b>	<b>68,1</b>	<b>70,8</b>	<b>74,2</b>	<b>77,8</b>	<b>100,0</b>	<b>78,9</b>	<b>82,2</b>	<b>82,5</b>	<b>104,0</b>	<b>110,5</b>	<b>149,5</b>	<b>74,2</b>	<b>GASTOS NO FINANCIEROS</b>
<b>a. GASTOS CORRIENTES</b>	<b>66,7</b>	<b>63,5</b>	<b>66,8</b>	<b>72,3</b>	<b>74,6</b>	<b>88,9</b>	<b>73,8</b>	<b>73,8</b>	<b>78,0</b>	<b>76,2</b>	<b>82,8</b>	<b>122,5</b>	<b>72,8</b>	<b>a. GASTOS CORRIENTES</b>
1. Personal y obligaciones sociales	51,6	47,5	47,0	49,8	51,1	48,7	54,4	49,3	51,6	50,6	56,8	73,2	56,3	1. Personal y obligaciones sociales
2. Pensiones y prestaciones sociales	10,4	7,9	8,3	8,1	8,8	7,9	9,8	8,2	8,7	8,2	8,1	11,0	10,3	2. Pensiones y prestaciones sociales
3. Bienes y servicios	4,7	7,4	11,2	14,4	14,5	18,2	9,6	16,3	17,5	17,3	17,9	28,6	6,2	3. Bienes y servicios
4. Donaciones y transferencias	0,0	0,0	0,0	0,0	0,0	0,0	0,0	0,0	0,1	0,0	0,0	0,0	0,0	4. Donaciones y transferencias
5. Otros gastos	0,0	0,6	0,2	0,1	0,2	14,1	0,1	0,0	0,0	0,0	0,0	9,7	0,1	5. Otros gastos
<b>b. GASTOS DE CAPITAL</b>	<b>0,3</b>	<b>4,6</b>	<b>4,0</b>	<b>1,8</b>	<b>3,2</b>	<b>11,1</b>	<b>5,2</b>	<b>8,4</b>	<b>4,5</b>	<b>27,8</b>	<b>27,7</b>	<b>27,0</b>	<b>1,3</b>	<b>b. GASTOS DE CAPITAL</b>
1. Adquisición de activos no financieros	0,3	4,6	4,0	1,8	3,2	11,1	5,2	8,4	4,5	27,8	27,7	27,0	1,3	1. Adquisición de activos no financieros
2. Donaciones y transferencias	0,0	0,0	0,0	0,0	0,0	0,0	0,0	0,0	0,0	0,0	0,0	0,0	0,0	2. Donaciones y transferencias
3. Otros gastos de capital	0,0	0,0	0,0	0,0	0,0	0,0	0,0	0,0	0,0	0,0	0,0	0,0	0,0	3. Otros gastos de capital

1/ Información actualizada al 31 de enero de 2020

Fuente: MEF

Elaboración: BCRP - Sucursal Huancayo.

ANEXO 10

ICA: EJECUCIÓN DEL PRESUPUESTO DE GASTOS DE LOS GOBIERNOS LOCALES 1/  
(Millones de soles)

	2019												2020 1/	
	ENE	FEB	MAR	ABR	MAY	JUN	JUL	AGO	SET	OCT	NOV	DIC	ENE	
<b>GASTOS NO FINANCIEROS</b>	<b>13,8</b>	<b>41,1</b>	<b>51,9</b>	<b>53,8</b>	<b>41,8</b>	<b>62,1</b>	<b>52,1</b>	<b>38,0</b>	<b>41,8</b>	<b>40,7</b>	<b>41,0</b>	<b>76,8</b>	<b>36,7</b>	<b>GASTOS NO FINANCIEROS</b>
<b>a. GASTOS CORRIENTES</b>	<b>13,1</b>	<b>19,1</b>	<b>28,6</b>	<b>26,2</b>	<b>29,0</b>	<b>24,4</b>	<b>28,3</b>	<b>24,0</b>	<b>23,4</b>	<b>25,3</b>	<b>24,3</b>	<b>36,7</b>	<b>20,9</b>	<b>a. GASTOS CORRIENTES</b>
1. Personal y obligaciones sociales	9,3	7,0	7,9	7,6	8,0	5,8	10,2	7,0	6,3	7,7	6,8	9,9	10,3	1. Personal y obligaciones sociales
2. Pensiones y prestaciones sociales	0,5	0,5	0,8	0,7	1,0	1,2	1,3	1,3	0,9	1,5	1,2	3,1	0,6	2. Pensiones y prestaciones sociales
3. Bienes y servicios	3,1	11,4	19,3	17,4	19,4	16,8	16,2	15,2	15,6	15,5	15,9	22,7	9,5	3. Bienes y servicios
4. Donaciones y transferencias	0,0	0,0	0,0	0,0	0,0	0,3	0,2	0,1	0,1	0,1	0,1	0,2	0,3	4. Donaciones y transferencias
5. Otros gastos	0,2	0,2	0,6	0,5	0,6	0,3	0,4	0,3	0,4	0,5	0,3	0,7	0,2	5. Otros gastos
<b>b. GASTOS DE CAPITAL</b>	<b>0,7</b>	<b>22,0</b>	<b>23,3</b>	<b>27,7</b>	<b>12,8</b>	<b>37,7</b>	<b>23,7</b>	<b>14,0</b>	<b>18,4</b>	<b>15,3</b>	<b>16,7</b>	<b>40,1</b>	<b>15,8</b>	<b>b. GASTOS DE CAPITAL</b>
1. Adquisición de activos no financieros	0,7	22,0	23,3	27,7	12,8	37,7	23,7	14,0	18,4	15,3	16,7	40,1	15,8	1. Adquisición de activos no financieros
2. Donaciones y transferencias	0,0	0,0	0,0	0,0	0,0	0,0	0,0	0,0	0,0	0,0	0,0	0,0	0,0	2. Donaciones y transferencias
3. Otros gastos de capital	0,0	0,0	0,0	0,0	0,0	0,0	0,0	0,0	0,0	0,0	0,0	0,0	0,0	3. Otros gastos de capital

1/ Información actualizada al 31 de enero de 2020

Fuente: MEF

Elaboración: BCRP - Sucursal Huancayo.

ANEXO 11

ICA: MOROSIDAD 1/  
(En porcentajes)

	2018	2019												
	DIC	ENE	FEB	MAR	ABR	MAY	JUN	JUL	AGO	SET	OCT	NOV	DIC	
<b>I. BANCA MÚLTIPLE</b>	5,1	5,2	5,0	5,2	5,5	5,4	5,3	4,8	4,9	5,1	5,0	4,8	5,0	<b>I. BANCA MÚLTIPLE</b>
<b>II. INST. NO BANCARIAS</b>														<b>II. INST. NO BANCARIAS</b>
Empresas Financieras	5,0	4,8	4,9	5,0	5,2	5,2	5,1	5,4	5,3	5,5	5,5	5,3	4,2	Empresas Financieras
Cajas Municipales	4,1	4,5	4,7	4,6	4,7	4,9	4,8	4,9	5,0	4,9	4,7	4,6	4,3	Cajas Municipales
Cajas Rurales	-	-	-	-	-	-	4,6	-	4,1	3,8	3,8	3,7	4,5	Cajas Rurales
Edpymes	7,9	8,0	8,0	8,5	9,6	10,4	8,0	8,0	8,2	8,9	9,4	6,5	6,2	Edpymes
<b>III. ENTIDADES ESTATALES</b>														<b>III. ENTIDADES ESTATALES</b>
Banco de la Nación 2/	1,3	1,2	1,3	1,2	1,3	1,3	1,3	1,4	1,4	1,5	1,5	1,6	1,6	Banco de la Nación 2/
Agrobanco 3/	46,9	52,9	53,5	55,1	55,2	64,8	67,9	60,7	66,7	61,1	61,7	61,7	59,5	Agrobanco 3/
<b>Total</b>	<b>4,9</b>	<b>5,0</b>	<b>5,0</b>	<b>5,1</b>	<b>5,3</b>	<b>5,3</b>	<b>5,2</b>	<b>5,0</b>	<b>4,9</b>	<b>5,1</b>	<b>5,0</b>	<b>4,8</b>	<b>4,8</b>	<b>Total</b>

1/ Cifras preliminares.

2/ Sólo considera los créditos de consumo e hipotecario

3/ No considera los créditos a las demás empresas del sector.

Fuente: SBS y AFP

Elaboración: BCRP - Sucursal Huancayo.