

BANCO CENTRAL DE RESERVA DEL PERÚ
SUCURSAL HUANCAYO



HUÁNUCO: Síntesis de Actividad Económica
Diciembre 2020¹

Departamento de Estudios Económicos

¹ En el presente informe participaron Francisco Callupe Casaño y Joel Jovani Turco Quinto.

ÍNDICE

	<i>Página</i>
RESUMEN EJECUTIVO	3
I. ACTIVIDAD PRODUCTIVA.....	5
1. Actividad primaria.....	5
1.1 Sector agropecuario.....	5
1.2 Sector minería.....	7
2. Otros indicadores sectoriales.....	8
2.1 Sector construcción.....	8
2.2 Arribos a los establecimientos de hospedaje.....	8
II. SECTOR EXTERNO	9
1. Exportaciones.....	9
III. CRÉDITOS Y DEPÓSITOS	10
1. Créditos.....	10
2. Depósitos.....	12
IV. EJECUCIÓN DEL PRESUPUESTO PÚBLICO	13
1. Ejecución del Presupuesto Público de Gastos Corrientes	13
2. Ejecución del Presupuesto Público de Inversiones	13
V. ANEXOS	16



RESUMEN EJECUTIVO

Principales hechos de importancia

- En diciembre, el **sector minero** decreció en 100 por ciento interanual, debido a que no se registró producción alguna. Contrariamente, el **sector agropecuario** registró un resultado positivo al crecer en 6,6 por ciento interanual en diciembre, justificado por el incremento de las actividades agrícola (7,4 por ciento) y pecuaria (4,6 por ciento).
- En cuanto a los **otros indicadores de actividad económica**, en diciembre crecieron los despachos de cemento (61,0 por ciento); mientras que se redujeron el crédito total (-9,0 por ciento), crédito de consumo (-4,9 por ciento), crédito hipotecario (-4,1 por ciento) e inversión pública (-0,4 por ciento).

Actividad primaria

- El **sector agropecuario** registró un resultado positivo al crecer en 6,6 por ciento interanual en diciembre, justificado por el incremento de las actividades agrícola (7,4 por ciento) y pecuaria (4,6 por ciento). Entre enero y diciembre, aumentó en 3,5 por ciento, sustentado por la mayor oferta de los subsectores agrícola (3,0 por ciento) y pecuario (4,9 por ciento).
- La **actividad minera** mostró un resultado negativo por diez meses consecutivos luego de crecer en febrero último. En diciembre, no se registró producción alguna de ningún mineral, generando una caída del 100 por ciento en la actividad de la región, explicado por la suspensión de operaciones en la minera Raura, afectada por la pandemia del COVID-19. Entre enero y diciembre, decreció en 78,9 por ciento, influenciado por la menor producción de concentrados mineros de cobre (-82,8 por ciento), plomo (-78,4 por ciento), zinc (-78,5 por ciento) y plata (-78,9 por ciento).

Otros indicadores de actividad económica

- Los **despachos de cemento** en Huánuco registraron un resultado positivo por cuatro meses consecutivos. En diciembre, aumentaron en 61,0 por ciento respecto a similar mes de 2019, debido a una mayor demanda para autoconstrucción y por la reanudación de la inversión pública, luego de la suspensión por el confinamiento ante el COVID-19. Entre enero y diciembre, decrecieron en 3,2 por ciento comparado a similar periodo de 2019, influenciado por una menor inversión pública y privada durante la cuarentena.
- El **crédito directo total** en diciembre (S/ 2 098 millones), se redujeron en 9,0 por ciento interanual, influenciado por los menores montos colocados por la Banca Múltiple y el Banco de la Nación. Según tipo, disminuyeron en los orientados a empresas (-11,8 por ciento), para consumo (-4,9 por ciento) e hipotecario (-4,1 por ciento).
- La **inversión pública** de diciembre (S/ 242 millones) decreció en 0,4 por ciento en términos reales respecto a similar mes de 2019, influenciado por los gobiernos, Nacional (-11,7 por ciento) y Regional (-17,6 por ciento); en el primer caso, por los sectores de educación, agropecuario y justicia; mientras que, en el segundo, por transporte, salud, cultura y deporte. Entre enero y diciembre, acumuló S/ 929 millones, menor en 15,1 por ciento en términos reales respecto a similar periodo de 2019, influenciado por todos los niveles de gobierno, explicado por la suspensión de obras durante el confinamiento por el COVID-19.

CUADRO N° 1
HUÁNUCO: OTROS INDICADORES DE ACTIVIDAD ECONÓMICA
 (Variación % respecto a similar mes del año anterior)

	Jul.20	Ago.20	Set.20	Oct.20	Nov.20	Dic.20
Despachos de cemento 1/	↑ 6,3	↓ -7,8	↑ 0,8	↑ 38,0	↑ 39,5	↑ 61,0
Crédito total 2/	↑ 15,1	↓ -1,9	↑ 0,3	↓ -8,6	↓ -8,9	↓ -9,0
Crédito de consumo 2/	↓ -0,9	↓ -3,0	↓ -3,9	↓ -3,7	↓ -4,6	↓ -4,9
Crédito hipotecario 2/	↓ -1,3	↓ -1,7	↓ -4,1	↓ -3,4	↓ -4,0	↓ -4,1
Inversión pública 1/	↑ 29,3	↓ -58,4	↓ -14,3	↓ -48,7	↑ 120,6	↓ -0,4

1/ En términos reales.

2/ En términos nominales.

Fuentes: UNACEM, MINCETUR, SBS y MEF.

I. ACTIVIDAD PRODUCTIVA

1. Actividad primaria

1.1 Sector agropecuario

- La actividad agropecuaria registró un resultado positivo al crecer en 6,6 por ciento interanual en diciembre, justificado por el incremento de las actividades agrícola (7,4 por ciento) y pecuaria (4,6 por ciento). Entre enero y diciembre, aumentó en 3,5 por ciento, sustentado por la mayor oferta de los subsectores agrícola (3,0 por ciento) y pecuario (4,9 por ciento).

CUADRO N° 2
HUÁNUCO: SECTOR AGROPECUARIO 1/
(Miles de toneladas)

Subsectores	Estructura Porcentual 2018 /2	Diciembre			Enero - Diciembre		
		2 019	2 020	Var. %	2 019	2 020	Var. %
AGRÍCOLA	74,3			7,4			3,0
Orientada al mercado interno 2/	62,2			9,4			1,8
Papa Blanca	15,2	35,6	62,5	75,4	286,6	446,9	55,9
Papa Amarilla+Color	9,7	53,5	41,7	-22,1	429,9	298,0	-30,7
Plátano	6,4	19,2	19,2	-0,1	227,0	228,1	0,5
Yuca	1,5	3,3	3,4	4,7	54,4	55,9	2,8
Arroz Cáscara	4,3	4,3	2,7	-36,8	45,8	40,5	-11,7
Olluco	1,0	1,5	0,7	-51,9	25,7	17,7	-31,0
Zapallo	0,5	0,4	0,6	74,0	13,9	16,9	21,8
Maíz Amiláceo	1,6	0,0	0,0	-	15,6	16,0	2,7
Orientada al mercado externo y agroindustria 2/	12,2			3,6			6,9
Maíz A. Duro	2,4	2,0	1,8	-8,9	39,0	45,4	16,4
Cacao	4,5	0,9	1,0	8,2	13,4	14,4	7,4
Café	4,4	0,1	0,1	-3,8	11,7	11,9	1,9
PECUARIO	25,7			4,6			4,9
Carne de vacuno 3/	12,7	2,2	2,3	5,7	23,0	24,9	8,2
Carne de ave 3/	0,5	0,1	0,1	-1,5	1,3	1,3	0,0
Carne de ovino 3/	1,4	0,2	0,1	-4,2	1,8	1,7	-3,3
Leche	3,5	4,6	4,7	2,1	54,7	58,8	7,5
SECTOR AGROPECUARIO	100,0			6,6			3,5

1/ Cifras preliminares.

2/ Estimado a precios de 2007.

3/ Peso neto.

Fuente: MINAGRI.

Elaboración: BCRP - Sucursal Huancayo. Departamento de Estudios Económicos.

- En diciembre, el crecimiento de 7,4 por ciento en el subsector agrícola se sustentó en la mayor oferta con destino al mercado interno (9,4 por ciento), y al mercado externo y agroindustria (3,6 por ciento); en el primer caso, ante el aumento de la producción de papa blanca, zapallo, yuca y piña; mientras que, en el segundo, fue por cacao. En papa, explicado por las mayores siembras y rendimientos en las zonas productoras de las provincias de Ambo, Huánuco y Pachitea. Entre enero y diciembre, la actividad agrícola creció en 3,0 por ciento, influenciado por la mayor oferta al mercado interno (1,8 por ciento), y al mercado externo y agroindustria (6,9 por ciento); en el primer caso, por el crecimiento en la producción de papa blanca, zapallo, plátano, yuca, trigo, maíz amiláceo, naranja y piña; mientras que, en el segundo, por café, cacao y maíz amarillo duro.



- La producción pecuaria en diciembre creció en 4,6 por ciento respecto de similar mes de 2019, debido a la mayor producción de leche, fibra de alpaca, y carnes de, vacuno, alpaca, caprino y porcino. Entre enero y diciembre, aumentó en 4,9 por ciento, ante la mayor producción de leche, lana, fibra de alpaca, además de carnes de, vacuno, alpaca y caprino.
- La mayor actividad ganadera se localiza en la provincia de Puerto Inca, favorecida por la disponibilidad de pastos, adquiriendo significancia la producción de carne de vacuno, llegando a representar, durante el 2020, el 61 por ciento del Valor Bruto de Producción (VBP) pecuario, seguido de leche (17 por ciento) y carne de porcino (12 por ciento). La producción de carne de vacuno se destina a los mercados de la región central del país.
- En cuanto al avance de las siembras, correspondiente a la actual campaña agrícola (2020-2021), se instalaron 80 718 hectáreas, menor en 976 hectáreas (-1,2 por ciento) respecto a su similar de la campaña anterior (2019-2020), debido a la reducción de instalaciones de cultivos transitorios (2 793 hectáreas o 3,8 por ciento menos), no obstante las mayores siembras de cultivos permanentes (1 817 hectáreas o 20,8 por ciento menos). En cultivos transitorios, se explicó por las menores siembras de papa (blanca y amarilla), maíz amiláceo, maíz amarillo duro, arroz cáscara, haba grano seco, cebada grano y frijol grano seco. Respecto a cultivos permanentes, se incrementó por alfalfa, avena forrajera y pastos braquearía, rye grass y trébol.

CUADRO N° 3
HUÁNUCO: SUPERFICIE SEMBRADA 1/
(Hectáreas)

	Campaña Agrícola 2/		Variación	
	2019-2020	2020-2021	Absoluta	Porcentual
Cultivos Transitorios	72 958	70 165	-2 793	-3,8
Papa Blanca	14 142	14 075	-67	-0,5
Maíz Amiláceo	13 464	12 820	-644	-4,8
Papa Amarilla+Color	9 428	9 383	-45	-0,5
Maíz A. Duro	7 964	6 695	-1 269	-15,9
Trigo	4 226	4 281	55	1,3
Arroz Cáscara	3 988	3 373	-615	-15,4
Haba Grano Seco	2 945	2 827	-118	-4,0
Cebada Grano	2 773	2 625	-148	-5,3
Frijol Grano Seco	2 490	2 317	-174	-7,0
Yuca	2 142	2 144	2	0,1
Otros	9 397	9 627	230	2,4
Cultivos Permanentes	8 736	10 552	1 817	20,8
Pasto Braquearía	6 648	7 210	562	8,5
Avena Forrajera	1 065	1 106	41	3,8
Pasto Rye Grass	161	756	595	369,6
Pasto Trebol	62	461	399	643,5
Alfalfa	91	273	182	200,0
Otros	709	747	38	5,4
TOTAL	81 694	80 718	-976	-1,2

1/ Cifras preliminares.

2/ De agosto a diciembre.

Fuente: Dirección Regional de Agricultura - Huánuco.

Elaboración: BCRP - Sucursal Huancayo. Departamento de Estudios Económicos.



1.2 Sector minería

- La actividad minera registró un resultado negativo por diez meses consecutivos luego de crecer en febrero último. En diciembre, no se registró producción alguna de cobre, plomo, zinc y plata, generando una caída del 100 por ciento en la actividad de la región, explicado por la suspensión de operaciones en la minera Raura, afectada por la pandemia del COVID-19.
- Entre enero y diciembre, disminuyó en 78,9 por ciento, influenciado por la menor producción de concentrados mineros de cobre (-82,8 por ciento), plomo (-78,4 por ciento), zinc (-78,5 por ciento) y plata (-78,9 por ciento), debido a la suspensión de operaciones desde marzo último, ante la disposición de la cuarentena por el COVID-19. En el acumulado, a precios de 2007, la producción de zinc representó el 58 por ciento del VBP minero, seguido por plomo (19 por ciento), plata (18 por ciento) y cobre (6 por ciento).
- La producción del departamento se concentraba en la minera Raura, ubicada en la cumbre de la Cordillera Occidental, entre los departamentos de Huánuco (provincia de Lauricocha, distrito de San Miguel de Cauri) y Lima (provincia de Oyón).

CUADRO N° 4
HUÁNUCO: SECTOR MINERÍA 1/
(Variación % real respecto a similar periodo del año anterior)

	Estructura Porcentual 2018 2/	Diciembre			Enero - Diciembre		
		2 019	2 020	Var. %	2 019	2 020	Var. %
Cobre (TMF)	6,0	169	0	-100,0	2 118	363	-82,8
Plomo (TMF)	20,1	1 533	0	-100,0	16 852	3 634	-78,4
Zinc (TMF)	58,1	4 327	0	-100,0	42 941	9 248	-78,5
Plata (Kg.f)	15,8	6 998	0	-100,0	76 317	16 087	-78,9
TOTAL 1/				-100,0			-78,9

1/ Cifras preliminares.

2/ Estimado a precios de 2007.

Fuente: MINEM.

Elaboración: BCRP - Sucursal Huancayo. Departamento de Estudios Económicos.

GRÁFICO N° 1
HUÁNUCO: CRECIMIENTO DE LA PRODUCCIÓN MINERA
(Variación % real respecto a similar mes del año anterior)

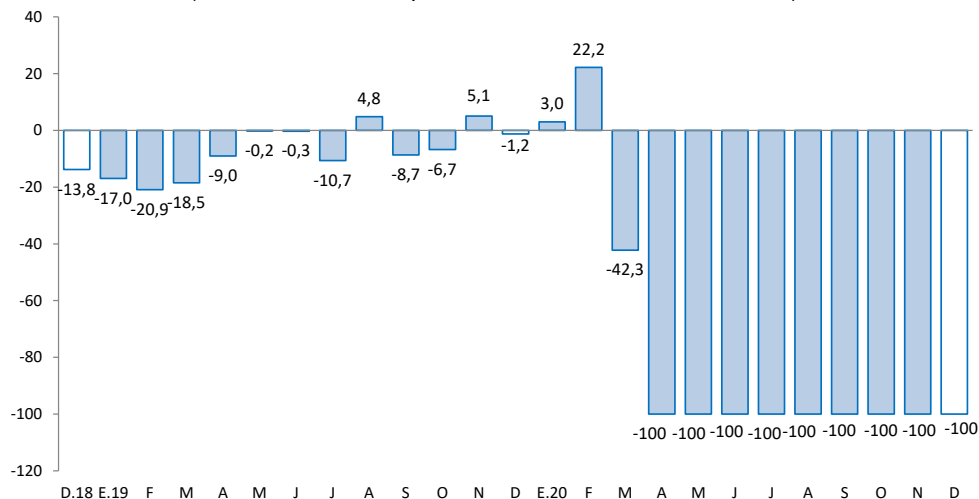

Fuente: MINEM.

Elaboración: BCRP - Sucursal Huancayo. Departamento de Estudios Económicos.

2. Otros indicadores sectoriales

2.1 Sector construcción

- Los despachos de cemento registraron un resultado positivo por cuatro meses consecutivos. En diciembre, aumentaron en 61,0 por ciento respecto a similar mes de 2019, debido a una mayor demanda para autoconstrucción y por la reanudación de la inversión pública, luego de la suspensión durante el confinamiento por el COVID-19.
- Entre enero y diciembre, los despachos decrecieron en 3,2 por ciento comparado a similar periodo de 2019, influenciado por una menor inversión pública y privada, ocasionada durante el confinamiento.

GRÁFICO N° 2
HUÁNUCO: CRECIMIENTO DE LOS DESPACHOS DE CEMENTO
 (Variación % real respecto a similar mes del año anterior)

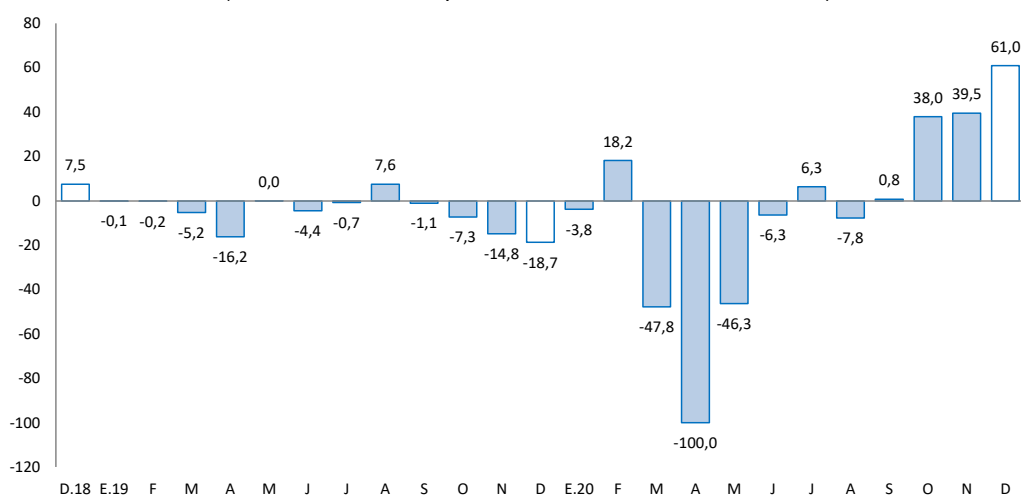

Fuente: UNACEM.

Elaboración: BCRP - Sucursal Huancayo. Departamento de Estudios Económicos.

2.2 Arribos a los establecimientos de hospedaje

- En marzo, el número de arribos a los establecimientos de hospedaje disminuyó en 48,8 por ciento interanual, asociado a la menor afluencia de visitantes nacionales (-48,4 por ciento) y de extranjeros (-91,3 por ciento), ante la cuarentena por el COVID-19. Entre enero y marzo, decreció en 7,4 por ciento respecto del mismo periodo de 2019, explicado por los menores arribos de visitantes nacionales (-7,1 por ciento) y extranjeros (-47,6 por ciento). De los atractivos turísticos registrados en Huánuco, sobresale Kotosh, donde se encuentra el “Templo de las Manos Cruzadas”; mientras que, Tingo María cuenta con la “Cueva de las Lechuzas”, la “Cueva de las Pavas” y la “Bella Durmiente”.
- Entre enero y marzo, el 99 por ciento de los arribos fueron visitantes nacionales, de los cuales el 50 por ciento procedió del propio departamento, seguido de Lima Metropolitana (17 por ciento), Ucayali (9 por ciento), Pasco (5 por ciento), Lima provincias (5 por ciento), San Martín (4 por ciento) y Junín (3 por ciento). Asimismo, del total de visitantes extranjeros, el 28 por ciento procedió de Venezuela, seguido de Estados Unidos (12 por ciento), Colombia (8 por ciento), Argentina (8 por ciento), Canadá (7 por ciento), Chile (5 por ciento) y España (5 por ciento), entre los principales.



GRÁFICO N° 3
HUÁNUCO: CRECIMIENTO DE ARRIBOS A ESTABLECIMIENTOS DE HOSPEDAJE
(Variación %)

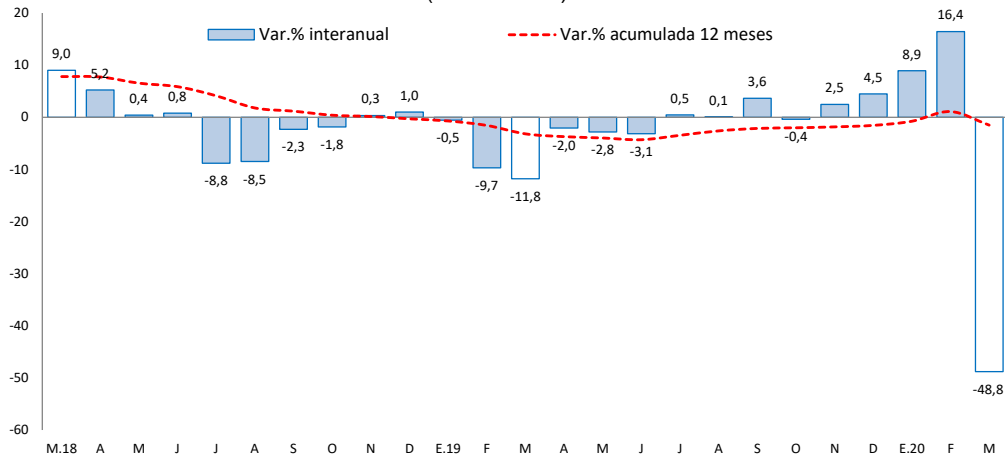

Fuente: MINCETUR.

Elaboración: BCRP – Sucursal Huancayo. Departamento de Estudios Económicos.

II. SECTOR EXTERNO

1. Exportaciones

- Las exportaciones de Huánuco se redujeron en US\$ 3 millones (-78,4 por ciento) en diciembre respecto a similar mes de 2019, debido a los menores envíos de productos tradicionales en US\$ 3,9 millones (-99,1 por ciento), no obstante el incremento de los envíos de productos no tradicionales en US\$ 586 miles (204,3 por ciento). En los productos **tradicionales**, la reducción se debió a que no se registró oferta de productos mineros; mientras que, en los **no tradicionales**, se incrementó por los mayores envíos de productos agropecuarios, principalmente de cacao y sus derivados.

CUADRO N° 5
HUÁNUCO: EXPORTACIONES POR GRUPO DE PRODUCTOS 1/
(Valor FOB en millones de US\$)

	Estructura % 2 018	Diciembre			Enero - Diciembre		
		2019	2020	Var. %	2019	2020	Var. %
Productos Tradicionales	61,5	4	0	-99,1	24	2	-89,8
Agrícolas	1,8	0	0	-	0	0	13,0
Mineros 2/	59,7	4	0	-100,0	24	2	-91,0
Productos No Tradicionales	38,5	0	1	204,3	6	9	60,8
Agropecuarios	38,4	0	1	187,9	6	9	61,6
Pesqueros	0,0	0	0	-	0	0	-
Textil	0,0	0	0	-	0	0	-
Maderas y papeles, y sus manuf.	0,0	0	0	-	0	0	-100,0
Químicos	0,0	0	0	-	0	0	-
Minerales no metálicos	0,0	0	0	-	0	0	-
Sidero-Metalúrgico y joyerías	0,1	0	0	-	0	0	-55,5
Metal-Mecánicos	0,0	0	0	-	0	0	-
Resto de otros no tradicionales	0,0	0	0	-	0	0	97,1
Total Exportaciones	100	4	1	-78,4	30	12	-60,6

1/ Cifras preliminares.

2/ Para los meses de agosto a diciembre del año 2020, las exportaciones de cobre, zinc y molibdeno se han estimado sobre la base de los niveles de producción en los casos de empresas que habiendo realizado embarques, aún no figuran en el registro de exportaciones.

Fuente: SUNAT.

Elaboración: BCRP - Sucursal Huancayo. Departamento de Estudios Económicos.



- Entre enero y diciembre, las ventas totalizaron US\$ 12 millones, menor en US\$ 18 millones (-60,6 por ciento) respecto a similar periodo de 2019, explicado por la reducción de la oferta de productos tradicionales en US\$ 22 millones (-89,8 por ciento), contrarrestado parcialmente por los mayores envíos de productos no tradicionales en US\$ 3 millones (60,8 por ciento). En los **tradicionales**, se redujo por menores envíos de productos mineros de plata y plomo; mientras que, en los **no tradicionales**, se justificó por los incrementos de envíos de productos agropecuarios, principalmente de derivados de cacao.
- Entre enero y diciembre, los mayores envíos se destinaron a Italia (35 por ciento), China (16 por ciento), Bélgica (9 por ciento), Países Bajos (9 por ciento), Estados Unidos (8 por ciento), Corea del Sur (2 por ciento) y Reino Unido (2 por ciento); mientras que, según productos, las mayores ventas fueron de cacao y sus derivados (64 por ciento), café (3 por ciento), plátanos (2 por ciento), además de concentrados mineros de cobre (15 por ciento), plata (2 por ciento) y plomo (1 por ciento).

III. CRÉDITOS Y DEPÓSITOS ²

1. Créditos

- Los créditos en Huánuco, al término del mes de diciembre (S/ 2 098 millones), se redujeron en 9,0 por ciento comparado a igual mes de 2019, mientras que crecieron en 0,3 por ciento respecto al mes previo. El decrecimiento interanual se explicó por menores montos otorgados en créditos para empresas (-11,8 por ciento), asociado a la Banca Múltiple; además de la reducción en créditos de consumo (-4,9 por ciento) e hipotecario (-4,1 por ciento), principalmente en la Banca Múltiple y Cajas Municipales. Respecto al mes previo, el incremento de 0,3 por ciento se explicó por las mayores colocaciones a empresas (0,2 por ciento) y para consumo (0,5 por ciento).

CUADRO Nº 6
HUÁNUCO: CRÉDITOS
(Saldos en millones de soles)

	Saldos en millones de soles		Tasas de crecimiento (%)	
	nov-20	dic-20	Mes	12 Meses
Banco de la Nación 1/	128	127	-0,9	-10,1
Agrobanco 2/	25	23	-9,2	-12,9
Banca Múltiple	1 192	1 191	-0,1	-15,8
Instituciones No Bancarias	747	757	1,4	4,7
Financieras	250	248	-0,5	-1,7
Cajas Municipales	465	476	2,5	10,2
Cajas Rurales	31	31	0,7	-14,3
Edpymes	2	2	-6,1	-30,1
Total	2 092	2 098	0,3	-9,0
Empresas	1 215	1 218	0,2	-11,8
Personas	877	880	0,4	-4,7
Consumo	711	715	0,5	-4,9
Hipotecario	166	165	-0,3	-4,1
En MN	2 078	2 084	0,3	-8,6
En ME	15	14	-3,8	-45,4

1/ Considera sólo los créditos de consumo e hipotecario.

2/ No considera los créditos a las demás empresas del sistema financiero.

Fuente: SBS y AFP.

Elaboración: BCRP - Sucursal Huancayo. Departamento de Estudios Económicos.

² Se presentan los saldos de los créditos y depósitos al cierre de operaciones de diciembre de 2020. Cabe destacar que los saldos de las cuentas expresadas en moneda extranjera se valúan al tipo de cambio constante de diciembre de 2019 (S/ 3,31 por dólar), a fin de aislar el efecto de la valuación cambiaria sobre los saldos en dicha moneda.

- Por **tipo de moneda**, un 99,3 por ciento fue otorgado en moneda nacional, los que interanualmente decrecieron en 8,6 por ciento en diciembre; mientras que, en moneda extranjera (0,7 por ciento del total), disminuyeron en 45,4 por ciento.

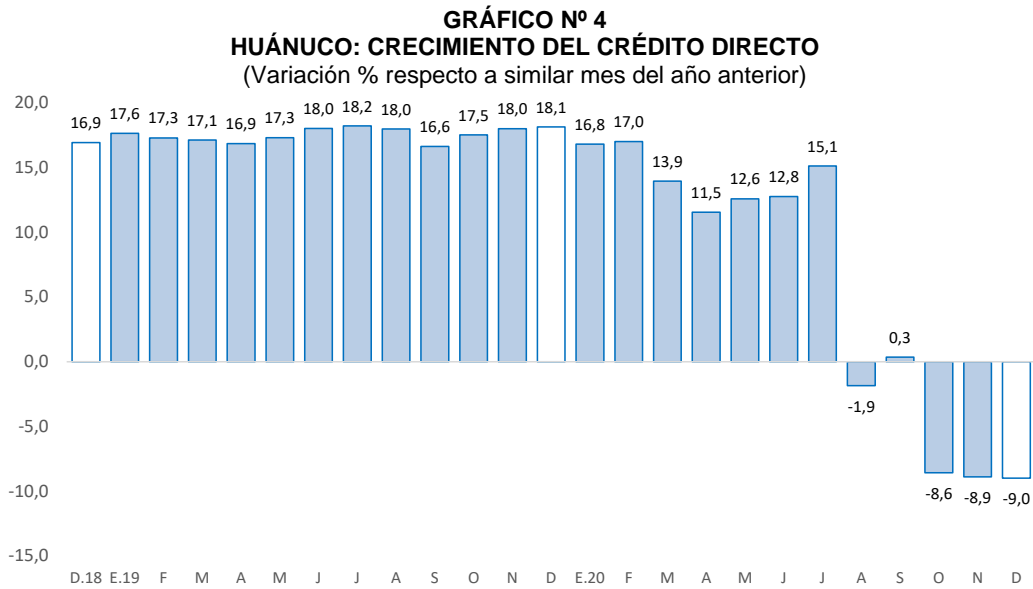

Fuente: SBS y AFP.

Elaboración: BCRP - Sucursal Huancayo. Departamento de Estudios Económicos.

- En cuanto a la **morosidad** al mes de noviembre, fue 5,8 por ciento, mayor en 0,7 de punto porcentual respecto del mismo mes de 2019. Los mayores ratios se registraron en Agrobanco (72,6 por ciento), Edpymes (26,7 por ciento), Cajas Rurales (21,6 por ciento), Financieras (9,0 por ciento), Banca Múltiple (4,6 por ciento) y Cajas Municipales (3,4 por ciento).

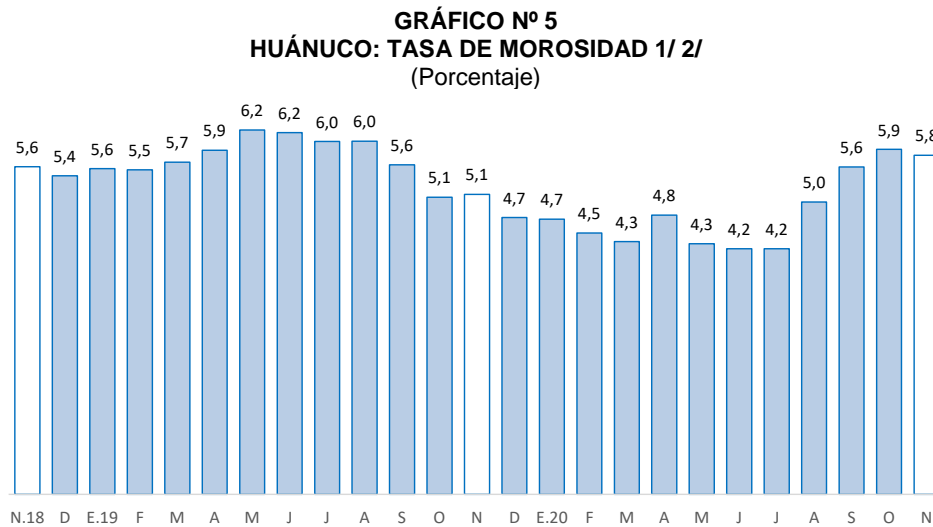

1/ Morosidad = (créditos vencidos + créditos en cobranza judicial) / colocaciones brutas.

2/ Preliminar.

Fuente: SBS y AFP.

Elaboración: BCRP - Sucursal Huancayo. Departamento de Estudios Económicos.



2. Depósitos

- Los depósitos totalizaron S/ 1 606 millones en diciembre, superior en 41,4 por ciento respecto de diciembre 2019, y en 8,8 por ciento comparado al mes previo. El incremento interanual se debió a los mayores montos en depósitos en ahorro (58,7 por ciento) y la vista (50,9 por ciento); en el primer caso, explicado por el Banco de la Nación, Banca Múltiple e instituciones no bancarias; y en el segundo, por la Banca Múltiple. Respecto al mes previo, el incremento de 8,8 por ciento se relacionó a los mayores depósitos a la vista (13,6 por ciento), en ahorro (9,1 por ciento) y a plazo (0,8 por ciento).

CUADRO Nº 7
HUÁNUCO: DEPÓSITOS
(Saldos en millones de soles)

	Saldos en millones de soles		Tasas de crecimiento (%)	
	nov-20	dic-20	Mes	12 Meses
Banco de la Nación	435	485	11,4	47,0
Banca Múltiple	833	905	8,6	45,3
Instituciones No Bancarias	208	217	4,2	18,1
Financieras	23	23	2,6	18,6
Cajas Municipales	183	191	4,4	18,3
Cajas Rurales	3	3	-1,7	-0,1
TOTAL	1 477	1 606	8,8	41,4
Vista	315	358	13,6	50,9
Ahorro	931	1 016	9,1	58,7
A plazo	230	232	0,8	-10,2
En MN	1 353	1 485	9,8	45,4
En ME	124	121	-2,4	5,7

Fuente: SBS y AFP.

Elaboración: BCRP - Sucursal Huancayo. Departamento de Estudios Económicos.

GRÁFICO Nº 6
HUÁNUCO: CRECIMIENTO DE LOS DEPÓSITOS
(Variación % respecto a similar mes del año anterior)

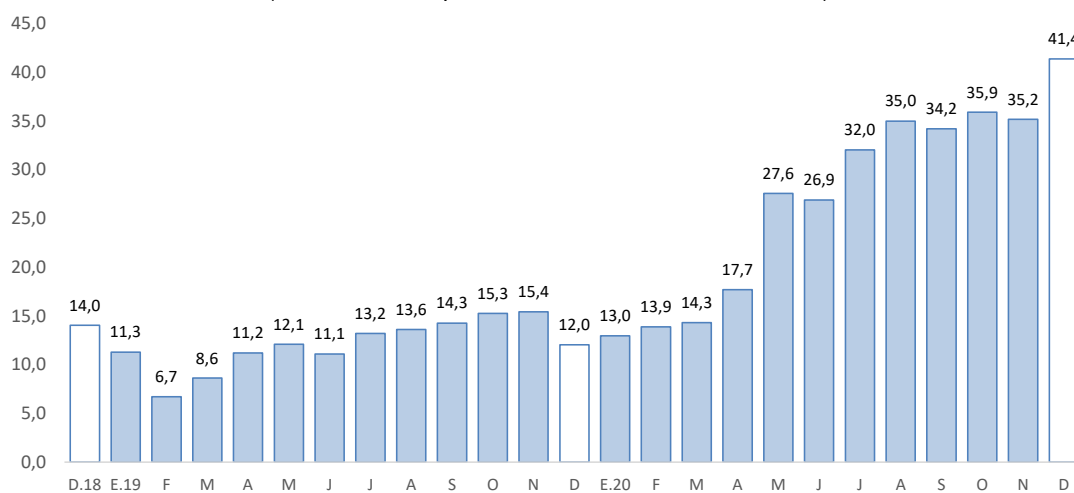

Fuente: SBS y AFP.

Elaboración: BCRP - Sucursal Huancayo. Departamento de Estudios Económicos.

- Por **institución**, en diciembre, destacó la Banca Múltiple con una participación de 56,3 por ciento de los depósitos; seguido del Banco de la Nación (30,2 por ciento) y las empresas no bancarias (13,5 por ciento).
- Por **tipo de moneda**, los depósitos estuvieron conformados en un 92,5 por ciento por moneda nacional y en 7,5 por ciento por moneda extranjera. Comparado a diciembre 2019, crecieron los depósitos en moneda nacional (45,4 por ciento) y en moneda extranjera (5,7 por ciento). Los saldos en moneda extranjera sumaron US\$ 37 millones.

IV. EJECUCIÓN DEL PRESUPUESTO PÚBLICO

1. Ejecución del Presupuesto Público de Gastos Corrientes

- La ejecución presupuestal del gasto corriente no financiero, neto de transferencias intergubernamentales, sumó en diciembre S/ 487 millones, lo que significó un incremento de 49,6 por ciento respecto a similar mes del año anterior, influenciado por todos los niveles de gobierno. En el Gobierno Nacional (35,7 por ciento), explicado por mayores transferencias y remuneraciones; en el Gobierno Regional (16,3 por ciento), por remuneraciones, transferencias, y compras de bienes y servicios; y en los municipios (237,9 por ciento), por remuneraciones, y compras de bienes y servicios.
- Entre enero y diciembre, sumó S/ 2 858 millones, mayor en 30,6 por ciento respecto a similar periodo de 2019, influenciado por todos los niveles de gobierno. En el Gobierno Nacional (47,4 por ciento), justificado por mayores transferencias; mientras que en el Gobierno Regional (10,8 por ciento) y los municipios (53,7 por ciento), explicados por remuneraciones, y compras de bienes y servicios.

CUADRO Nº 8
HUÁNUCO: EJECUCIÓN DEL PRESUPUESTO PÚBLICO DE GASTOS CORRIENTES 1/ 2/
(Millones de soles)

	Diciembre			Enero - Diciembre		
	2 019	2 020	Var.% real	2 019	2 020	Var.% real
Gobierno Nacional	96	133	35,7	831	1 247	47,4
Gobierno Regional	184	218	16,3	1 035	1 169	10,8
Gobiernos locales	40	136	237,9	282	442	53,7
Total	319	487	49,6	2 149	2 858	30,6

1/ Información actualizada al 31 de diciembre de 2020.

2/ Neto de transferencias intergubernamentales. Comprende pensiones y otros gastos corrientes.

Fuente: MEF.

Elaboración: BCRP - Sucursal Huancayo. Departamento de Estudios Económicos.

2. Ejecución del Presupuesto Público de Inversiones

- La inversión pública en Huánuco totalizó S/ 242 millones en diciembre, ligeramente menor en 0,4 por ciento en términos reales respecto a similar mes de 2019, influenciado por los gobiernos, Nacional (-11,7 por ciento) y Regional (-17,6 por ciento); en el primer caso, por los sectores de educación, agropecuario y justicia; mientras que, en el segundo, por transporte, salud, cultura y deporte. El resultado del mes de contrarrestó por el incremento en los municipios (31,4 por ciento), explicado por las mayores inversiones en los sectores de transporte, vivienda, saneamiento y agropecuario.

- Entre enero y diciembre, acumuló S/ 929 millones, menor en 15,1 por ciento en términos reales respecto a similar periodo de 2019, influenciado por todos los niveles de gobierno, explicados por la suspensión de obras durante el confinamiento por el COVID-19. En el Gobierno Nacional (-17,7 por ciento), por los sectores de educación, comunicaciones, energía, seguridad y agropecuario; en el Gobierno Regional (-13,7 por ciento), explicado por transporte, salud, cultura y deporte; y en las municipalidades (-13,5 por ciento), ante los rubros de transporte, saneamiento y educación.

CUADRO N° 9
HUÁNUCO: EJECUCIÓN DEL PRESUPUESTO PÚBLICO DE INVERSIONES 1/ 2/
(Millones de soles)

	Diciembre			Enero - Diciembre		
	2 019	2 020	Var.% real	2 019	2 020	Var.% real
Gobierno Nacional	58	52	-11,7	397	333	-17,7
Gobierno Regional	104	87	-17,6	283	249	-13,7
Gobiernos locales	77	103	31,4	394	347	-13,5
Total	239	242	-0,4	1 074	929	-15,1

1/ Información actualizada al 31 de diciembre de 2020.

2/ Comprende la adquisición de activos no financieros.

Fuente: MEF.

Elaboración: BCRP - Sucursal Huancayo. Departamento de Estudios Económicos.

GRÁFICO N° 7
HUÁNUCO: CRECIMIENTO DE LA EJECUCIÓN DEL PRESUPUESTO PÚBLICO DE INVERSIONES
(Variación % real)

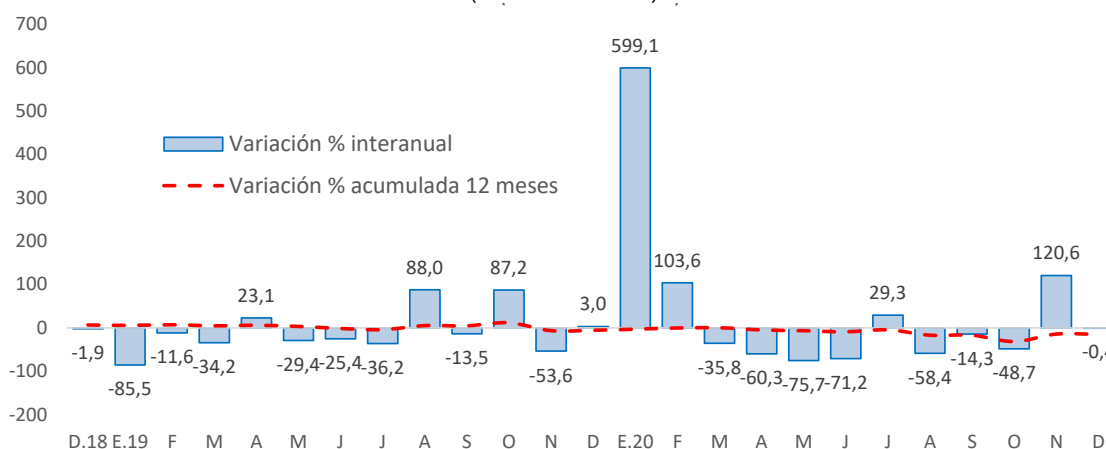

Fuente: MEF.

Elaboración: BCRP - Sucursal Huancayo. Departamento de Estudios Económicos.

- En cuanto al avance de la inversión pública, lo ejecutado entre enero y diciembre representó en la región el 72 por ciento de su Presupuesto Institucional Modificado (PIM), que sumó S/ 1 297 millones. El Gobierno Nacional registró un avance de 90 por ciento, seguido del Gobierno Regional (79 por ciento) y los municipios (57 por ciento).

Principales Proyectos

- Entre los principales proyectos que se ejecutaron entre enero y diciembre, en el Gobierno Nacional destacaron el de “Mejoramiento de la carretera Huánuco - Conococha, sector: Huánuco-La Unión-Huallanca” con un gasto acumulado de S/ 201 millones; “Mejoramiento del camino vecinal Villasol - Pillao, distrito de Chinchao, provincia de Huánuco” con un gasto de S/ 12 millones; y



“Mejoramiento de la carretera vecinal Puente Chico - Quiulacocha, distrito de Conchamarca, provincia de Ambo” con un gasto de S/ 10 millones.

- En el Gobierno Regional, sobresalieron, “Mejoramiento de la capacidad resolutive de los servicios de salud del Hospital Regional Hermilio Valdizán de Huánuco” con un gasto de S/ 36 millones; “Construcción del sistema de agua potable y alcantarillado del centro poblado La Esperanza y anexos, distrito de Amarilis, provincia de Huánuco” con un gasto de S/ 17 millones; y “Mejoramiento de la capacidad resolutive del Hospital de Tingo María” con un gasto de S/ 15 millones.
- En los gobiernos locales, destacaron, “Mejoramiento de los servicios de educación primaria de instituciones educativas en el distrito de Amarilis, provincia de Huánuco” con un gasto de S/ 12 millones; “Mejoramiento y ampliación del servicio de agua potable y saneamiento en localidades del distrito de Amarilis, provincia de Huánuco” con un gasto de S/ 9 millones; y “Creación del puente carrozable sobre el río Huallaga - Puerto Megote, distrito de Cholón, provincia de Marañón” con un gasto de S/ 9 millones.

V. ANEXOS



ANEXO 1

HUÁNUCO: PRODUCCIÓN AGROPECUARIA 1/
(En toneladas métricas)

CULTIVOS	2 019	2 020												CULTIVOS
	DIC	ENE	FEB	MAR	ABR	MAY	JUN	JUL	AGO	SET	OCT	NOV	DIC	
AGRÍCOLA														AGRÍCOLA
CONSUMO INTERNO														CONSUMO INTERNO
Ajo	5	11	11	11	11	89	54	0	0	0	0	12	10	Ajo
Arroz Cáscara	4 291	3 614	6 219	4 421	3 619	2 441	1 540	1 982	4 270	4 318	3 753	1 564	2 712	Arroz Cáscara
Arveja Grano Seco	0	0	0	0	118	211	362	422	101	2	0	10	4	Arveja Grano Seco
Arveja Grano Verde	492	757	1 368	1 188	1 265	1 571	1 994	1 741	1 108	1 050	875	627	399	Arveja Grano Verde
Camote	197	246	408	444	615	577	280	180	207	151	180	167	182	Camote
Cebada Grano	0	0	0	0	0	968	2 246	4 096	1 704	100	0	0	0	Cebada Grano
Cebolla	0	43	29	29	301	359	274	103	0	0	28	28	43	Cebolla
Frijol Grano Seco	236	314	185	138	231	234	689	1 567	915	144	58	131	201	Frijol Grano Seco
Granadilla	81	21	46	125	230	420	438	358	285	207	159	116	73	Granadilla
Haba Grano Seco	0	0	0	0	0	171	1 365	1 073	673	10	1	0	0	Haba Grano Seco
Haba Grano Verde	52	122	138	670	1 384	1 480	825	1 614	415	66	0	0	54	Haba Grano Verde
Maíz Amiláceo	0	0	0	0	0	2 104	6 433	5 017	2 287	166	0	0	0	Maíz Amiláceo
Maíz Choclo	95	87	360	1 985	2 296	1 371	593	167	144	111	145	113	18	Maíz Choclo
Naranja	319	152	216	273	511	933	1 695	2 247	2 290	1 451	933	660	309	Naranja
Oca	0	0	14	27	539	1 875	1 866	464	39	93	0	0	0	Oca
Olluco	1 511	1 065	1 377	3 826	2 712	3 519	2 431	1 251	116	52	71	567	727	Olluco
Papa Blanca	35 642	33 998	33 218	34 907	52 285	43 861	21 820	8 651	10 365	25 357	52 835	67 151	62 502	Papa Blanca
Papa Amarilla+Color	53 464	22 665	22 146	23 271	34 856	29 240	14 546	5 767	6 910	16 904	35 223	44 767	41 668	Papa Amarilla+Color
Papaya	271	212	225	202	128	146	177	197	237	255	288	304	309	Papaya
Piña	1 085	735	728	700	652	676	662	689	737	892	1 041	1 117	1 135	Piña
Plátano	19 211	18 892	19 041	18 853	18 680	18 886	18 885	19 043	19 242	19 259	19 109	19 071	19 183	Plátano
Tomate	37	32	99	101	73	56	70	72	127	54	145	93	78	Tomate
Trigo	0	0	0	0	0	1 261	4 026	5 484	1 257	1	2	0	0	Trigo
Yuca	3 258	4 211	4 634	5 071	5 077	4 694	5 320	5 237	5 032	4 589	4 295	4 367	3 410	Yuca
Zanahoria	212	206	383	419	309	259	167	185	235	298	254	241	211	Zanahoria
Zapallo	365	835	3 171	4 288	2 815	1 966	582	502	500	731	472	373	635	Zapallo
Otros Cons. Interno	4 044	3 426	3 881	4 253	4 362	4 974	5 295	3 535	2 635	2 508	2 738	3 211	4 250	Otros Cons. Interno
INDUSTRIAL Y/O EXP.													INDUSTRIAL Y/O EXP.	
Cacao	888	1 048	1 172	1 212	1 284	1 498	1 503	1 426	1 261	1 094	987	950	961	Cacao
Café	130	296	533	919	1 236	1 937	2 228	2 082	1 109	762	418	276	125	Café
Maíz A. Duro	1 992	6 365	11 807	4 058	1 994	3 992	2 22	3 005	6 851	3 784	862	625	1 815	Maíz A. Duro
Otros Industrial y/o Exp.	2 724	2 877	2 976	2 941	2 915	2 945	3 092	3 197	3 167	3 113	2 892	2 922	2 900	Otros Industrial y/o Exp.
PECUARIO													PECUARIO	
CARNE 2/													CARNE 2/	
Carne Ave	129	97	89	90	104	104	138	140	111	95	113	113	127	Carne Ave
Carne Ovíno	151	142	136	133	139	147	154	162	158	143	147	134	145	Carne Ovíno
Carne Porcino	672	448	399	406	645	636	631	812	738	675	662	599	724	Carne Porcino
Carne Vacuno	2 171	1 829	1 815	1 759	2 220	2 150	1 920	2 275	2 095	2 224	2 102	2 169	2 296	Carne Vacuno
Carne Caprino	19	18	18	16	16	20	21	25	25	21	22	18	19	Carne Caprino
Carne Alpaca	3	2	2	3	2	3	3	4	3	3	3	3	4	Carne Alpaca
Carne Llama	0	0	0	0	0	0	0	0	0	0	0	0	0	Carne Llama
Huevo	137	103	104	107	105	103	105	103	110	132	132	121	137	Huevo
Leche	4 582	5 108	4 987	5 139	5 326	5 365	5 102	4 930	4 779	4 542	4 497	4 321	4 679	Leche
Lana	3	0	7	6	1	19	31	7	0	96	15	2	2	Lana
FIBRA													FIBRA	
Fibra de Alpaca	1	0	0	0	0	1	0	0	0	0	0	1	1	Fibra de Alpaca
Fibra de Llama	0	0	0	0	0	0	0	0	0	0	0	0	0	Fibra de Llama

1/ Cifras preliminares.

2/ Peso Neto, no de animales en pie.

Fuente: MINAGRI.

Elaboración: BCRP - Sucursal Huancayo. Departamento de Estudios Económicos.



ANEXO 2

HUÁNUCO: PRODUCCIÓN MINERA METÁLICA 1/
(Contenido fino)

Producción Metálica Concentración	2 019	2 020												Producción Metálica Concentración	
	DIC	ENE	FEB	MAR	ABR	MAY	JUN	JUL	AGO	SET	OCT	NOV	DIC		
COBRE (TMF)	169	142	148	73	0	0	0	0	0	0	0	0	0	0	COBRE (TMF)
PLATA (Kg.f)	6 998	6 997	5 933	3 157	0	0	0	0	0	0	0	0	0	0	PLATA (Kg.f)
ZINC (TMF)	4 327	3 378	3 754	2 115	0	0	0	0	0	0	0	0	0	0	ZINC (TMF)
PLOMO (TMF)	1 533	1 370	1 428	837	0	0	0	0	0	0	0	0	0	0	PLOMO (TMF)

1/ Cifras preliminares.

Fuente: MINEM.

Elaboración: BCRP - Sucursal Huancayo. Departamento de Estudios Económicos.



ANEXO 3

HUÁNUCO: EXPORTACIONES FOB POR TIPO DE PRODUCTOS 1/
(Millones US\$)

TIPO	2 019	2 020												TIPO	
	DIC	ENE	FEB	MAR	ABR	MAY	JUN	JUL	AGO	SET	OCT	NOV	DIC		
Productos Tradicionales	4	1	0	0	0	0	0	0	0	0	0	0	0	0	Productos Tradicionales
Agrícolas	0	0	0	0	0	0	0	0	0	0	0	0	0	0	Agrícolas
Mineros 2/	4	1	0	0	0	0	0	0	0	0	0	0	0	0	Mineros 2/
Productos No Tradicionales	0	1	0	0	0	0	1	1	1	1	1	1	1	1	Productos No Tradicionales
Agropecuarios	0	1	0	0	0	0	1	1	1	1	1	1	1	1	Agropecuarios
Pesqueros	0	0	0	0	0	0	0	0	0	0	0	0	0	0	Pesqueros
Textil	0	0	0	0	0	0	0	0	0	0	0	0	0	0	Textil
Maderas y papeles, y sus manuf.	0	0	0	0	0	0	0	0	0	0	0	0	0	0	Maderas y papeles, y sus manuf.
Químicos	0	0	0	0	0	0	0	0	0	0	0	0	0	0	Químicos
Minerales no metálicos	0	0	0	0	0	0	0	0	0	0	0	0	0	0	Minerales no metálicos
Sidero-Metalúrgico y joyerías	0	0	0	0	0	0	0	0	0	0	0	0	0	0	Sidero-Metalúrgico y joyerías
Metal-Mecánicos	0	0	0	0	0	0	0	0	0	0	0	0	0	0	Metal-Mecánicos
Resto de otros no tradicionales	0	0	0	0	0	0	0	0	0	0	0	0	0	0	Resto de otros no tradicionales
TOTAL EXPORTACIONES	4	2	1	1	0	1	1	1	2	1	1	1	1	1	TOTAL EXPORTACIONES

1/ Cifras preliminares.

2/ Para los meses de agosto a diciembre del año 2020, las exportaciones de cobre, zinc y molibdeno se han estimado sobre la base de los niveles de producción en los casos de empresas que habiendo realizado embarques, aún no figuran en el registro de exportaciones.

Fuente: SUNAT.

Elaboración: BCRP - Sucursal Huancayo. Departamento de Estudios Económicos.



ANEXO 4

HUÁNUCO: EXPORTACIONES FOB DE PRODUCTOS NO TRADICIONALES 1/
(Millones US\$ valor FOB)

TIPO	2 019	2 020												TIPO	
	DIC	ENE	FEB	MAR	ABR	MAY	JUN	JUL	AGO	SET	OCT	NOV	DIC		
Agropecuarios	0	1	0	0	0	0	1	1	1	1	1	1	1	1	Agropecuarios
Cacao	0	0	0	0	0	0	1	1	1	1	1	1	1	1	Cacao
Chocolate	0	0	0	0	0	0	0	0	0	0	0	0	0	0	Chocolate
Pasta de cacao	0	0	0	0	0	0	0	0	0	0	0	0	0	0	Pasta de cacao
Manteca de cacao	0	0	0	0	0	0	0	0	0	0	0	0	0	0	Manteca de cacao
Cacao en grano y en polvo	0	0	0	0	0	0	0	0	0	0	0	0	0	0	Cacao en grano y en polvo
Resto de cacao	0	0	0	0	0	0	1	1	1	1	1	1	1	0	Resto de cacao
Quinoa	0	0	0	0	0	0	0	0	0	0	0	0	0	0	Quinoa
Tara	0	0	0	0	0	0	0	0	0	0	0	0	0	0	Tara
Flores y capullos	0	0	0	0	0	0	0	0	0	0	0	0	0	0	Flores y capullos
Semillas	0	0	0	0	0	0	0	0	0	0	0	0	0	0	Semillas
Resto	0	0	0	0	0	0	0	0	0	0	0	0	0	0	Resto
Pesquero	0	0	0	0	0	0	0	0	0	0	0	0	0	0	Pesquero
Crustaceo y molusco congelado	0	0	0	0	0	0	0	0	0	0	0	0	0	0	Crustaceo y molusco congelado
Pescado seco	0	0	0	0	0	0	0	0	0	0	0	0	0	0	Pescado seco
Resto	0	0	0	0	0	0	0	0	0	0	0	0	0	0	Resto
Textiles	0	0	0	0	0	0	0	0	0	0	0	0	0	0	Textiles
Maderas y papeles, y sus manuf.	0	0	0	0	0	0	0	0	0	0	0	0	0	0	Maderas y papeles, y sus manuf.
Madera aserrada	0	0	0	0	0	0	0	0	0	0	0	0	0	0	Madera aserrada
Tablillas y frisos para parques	0	0	0	0	0	0	0	0	0	0	0	0	0	0	Tablillas y frisos para parques
Papel	0	0	0	0	0	0	0	0	0	0	0	0	0	0	Papel
Resto	0	0	0	0	0	0	0	0	0	0	0	0	0	0	Resto
Químicos	0	0	0	0	0	0	0	0	0	0	0	0	0	0	Químicos
Minerales no metálicos	0	0	0	0	0	0	0	0	0	0	0	0	0	0	Minerales no metálicos
Sidero-Metalúrgico y Joyerías	0	0	0	0	0	0	0	0	0	0	0	0	0	0	Sidero-Metalúrgico y Joyerías
Metal-Mecánicos	0	0	0	0	0	0	0	0	0	0	0	0	0	0	Metal-Mecánicos
Resto de otros no tradicionales	0	0	0	0	0	0	0	0	0	0	0	0	0	0	Resto de otros no tradicionales
TOTAL	0	1	0	0	0	0	1	1	1	1	1	1	1	1	TOTAL

1/ Cifras Preliminares.

Fuente: SUNAT.

Elaboración: BCRP - Sucursal Huancayo. Departamento de Estudios Económicos.



ANEXO 5

HUÁNUCO: INGRESOS CORRIENTES DEL GOBIERNO CENTRAL
(Millones de soles)

	2 019	2 020												
	DIC	ENE	FEB	MAR	ABR	MAY	JUN	JUL	AGO	SET	OCT	NOV	DIC	
I. INGRESOS TRIBUTARIOS	12	15	10	6	3	3	5	8	8	10	10	12	13	I. INGRESOS TRIBUTARIOS
1). Impuesto a la Renta	8	9	7	5	2	3	4	5	5	6	7	8	9	1). Impuesto a la Renta
Personas Naturales	3	3	2	2	2	2	2	2	2	3	2	3	4	Personas Naturales
Personas Jurídicas	4	5	4	2	1	1	1	2	3	3	4	4	5	Personas Jurídicas
Regularización	0	0	0	1	0	0	0	1	1	1	0	0	0	Regularización
2). Impuesto a las Importaciones	0	0	0	0	0	0	0	0	0	0	0	0	0	2). Impuesto a las Importaciones
3). Impuesto General a las Ventas	3	4	2	1	0	0	1	1	1	2	2	2	2	3). Impuesto General a las Ventas
4). Imp. Selectivo al Consumo (ISC)	0	0	0	0	0	0	0	0	0	0	0	0	0	4). Imp. Selectivo al Consumo (ISC)
5). Otros Ingresos Tributarios	2	2	1	1	1	0	1	2	1	1	1	2	2	5). Otros Ingresos Tributarios
II. INGRESOS NO TRIBUTARIOS	0	0	0	0	0	0	0	0	0	0	0	0	0	II. INGRESOS NO TRIBUTARIOS
TOTAL INGRESOS (I+II)	12	15	10	6	3	3	5	8	8	10	10	12	13	TOTAL INGRESOS (I+II)

Fuente: SUNAT.

Elaboración: BCRP - Sucursal Huancayo. Departamento de Estudios Económicos.



ANEXO 6

HUÁNUCO: EJECUCIÓN DEL PRESUPUESTO PÚBLICO DEL GOBIERNO NACIONAL 1/

(Millones de soles)

	2019	2020												
	DIC	ENE	FEB	MAR	ABR	MAY	JUN	JUL	AGO	SET	OCT	NOV	DIC	
GASTOS NO FINANCIEROS	155	51	85	92	124	163	63	120	165	66	224	244	188	GASTOS NO FINANCIEROS
a. GASTOS CORRIENTES	96	45	68	91	110	159	58	71	153	46	198	114	133	a. GASTOS CORRIENTES
1. Personal y Obligaciones Sociales	28	22	20	20	20	22	20	26	21	20	21	22	31	1. Personal y Obligaciones Sociales
2. Pensiones y Otras Prest. Sociales	6	4	5	4	5	13	13	9	1	1	3	5	12	2. Pensiones y Otras Prest. Sociales
3. Bienes y Servicios	33	17	18	13	13	23	12	14	15	19	16	18	33	3. Bienes y Servicios
4. Donaciones y Transferencias 2/	7	0	0	7	10	0	0	7	0	0	0	0	0	4. Donaciones y Transferencias
5. Otros Gastos Corrientes	22	2	26	47	62	101	12	14	116	6	157	68	56	5. Otros Gastos Corrientes
b. GASTOS DE CAPITAL	59	6	17	1	14	4	5	48	12	19	26	130	55	b. GASTOS DE CAPITAL
1. Adquisición de Activos No Financieros	58	6	17	1	14	4	5	48	10	19	26	130	52	1. Adquisición de Activos No Financieros
2. Otros gastos de capital 3/	1	0	0	0	0	0	0	0	2	0	0	0	3	2. Otros gastos de capital

1/ Información actualizada al 31 de diciembre de 2020.

2/ Neto de transferencias intergubernamentales.

3/ Incluye donaciones y transferencias.

Fuente: MEF.

Elaboración: BCRP - Sucursal Huancayo. Departamento de Estudios Económicos.



ANEXO 7

HUÁNUCO: EJECUCIÓN DEL PRESUPUESTO PÚBLICO DEL GOBIERNO REGIONAL 1/

(Millones de soles)

	2019	2020												
	DIC	ENE	FEB	MAR	ABR	MAY	JUN	JUL	AGO	SET	OCT	NOV	DIC	
GASTOS NO FINANCIEROS	287	83	91	87	89	81	94	108	109	116	130	126	305	GASTOS NO FINANCIEROS
a. GASTOS CORRIENTES	184	78	76	80	82	79	85	91	91	90	104	94	218	a. GASTOS CORRIENTES
1. Personal y Obligaciones Sociales	88	67	60	61	64	61	64	67	65	63	66	68	106	1. Personal y Obligaciones Sociales
2. Pensiones y Otras Prest. Sociales	6	5	4	4	4	4	4	5	4	4	4	4	6	2. Pensiones y Otras Prest. Sociales
3. Bienes y Servicios	42	6	10	15	14	14	17	19	22	22	21	22	50	3. Bienes y Servicios
4. Donaciones y Transferencias	0	0	0	0	0	0	0	0	0	0	0	0	0	4. Donaciones y Transferencias
5. Otros Gastos Corrientes	48	0	2	1	0	0	0	0	1	1	13	1	56	5. Otros Gastos Corrientes
b. GASTOS DE CAPITAL	104	5	15	7	6	2	8	18	18	26	25	31	87	b. GASTOS DE CAPITAL
1. Adquisición de Activos No Financieros	104	5	15	7	6	2	8	18	18	26	25	31	87	1. Adquisición de Activos No Financieros
2. Otros gastos de capital 2/	0	0	0	0	0	0	0	0	0	0	0	0	0	2. Otros gastos de capital

1/ Información actualizada al 31 de diciembre de 2020.

2/ Incluye donaciones y transferencias.

Fuente: MEF.

Elaboración: BCRP - Sucursal Huancayo. Departamento de Estudios Económicos.



ANEXO 8

HUÁNUCO: EJECUCIÓN DEL PRESUPUESTO PÚBLICO DE LOS GOBIERNOS LOCALES 1/

(Millones de soles)

	2019	2020												
	DIC	ENE	FEB	MAR	ABR	MAY	JUN	JUL	AGO	SET	OCT	NOV	DIC	
GASTOS NO FINANCIEROS	116	19	43	42	31	27	27	36	56	71	96	104	239	GASTOS NO FINANCIEROS
a. GASTOS CORRIENTES	40	13	20	21	22	21	20	26	28	36	44	56	136	a. GASTOS CORRIENTES
1. Personal y Obligaciones Sociales	7	5	5	5	5	5	4	6	4	5	5	5	8	1. Personal y Obligaciones Sociales
2. Pensiones y Otras Prest. Sociales	4	0	0	0	0	0	1	3	3	4	4	2	3	2. Pensiones y Otras Prest. Sociales
3. Bienes y Servicios	24	7	14	15	17	15	14	16	18	24	35	47	120	3. Bienes y Servicios
4. Donaciones y Transferencias	5	0	0	0	1	1	1	0	3	2	0	2	4	4. Donaciones y Transferencias
5. Otros Gastos Corrientes	0	0	0	0	0	0	0	0	0	0	0	0	0	5. Otros Gastos Corrientes
b. GASTOS DE CAPITAL	77	6	23	21	9	6	7	10	28	35	52	48	103	b. GASTOS DE CAPITAL
1. Adquisición de Activos No Financieros	77	6	23	20	9	6	7	10	28	35	52	48	103	1. Adquisición de Activos No Financieros
2. Otros gastos de capital 2/	0	0	0	1	0	0	0	0	0	0	0	0	0	2. Otros gastos de capital

1/ Información actualizada al 31 de diciembre de 2020.

2/ Incluye donaciones y transferencias.

Fuente: MEF.

Elaboración: BCRP - Sucursal Huancayo. Departamento de Estudios Económicos.



ANEXO 9

HUÁNUCO: MOROSIDAD 1/
(En porcentajes)

ENTIDADES FINANCIERAS	2 019		2 020											ENTIDADES FINANCIERAS
	NOV	DIC	ENE	FEB	MAR	ABR	MAY	JUN	JUL	AGO	SET	OCT	NOV	
I. BANCA MÚLTIPLE	3,5	3,3	3,4	3,2	3,1	3,7	2,9	2,8	3,0	3,9	4,3	4,6	4,6	I. BANCA MÚLTIPLE
II. INSTITUCIONES NO BANCARIAS														II. INSTITUCIONES NO BANCARIAS
Financieras	5,7	5,2	5,4	5,4	5,2	5,5	5,8	5,9	5,7	6,3	7,6	7,8	9,0	Financieras
Cajas Municipales	5,2	4,8	5,5	4,7	4,5	4,7	4,6	4,5	4,5	4,0	3,8	3,6	3,4	Cajas Municipales
Cajas Rurales	23,8	21,0	21,9	22,6	23,2	24,3	25,3	24,6	24,3	25,2	27,9	30,4	21,6	Cajas Rurales
EDPYMEs	9,3	5,4	7,2	8,9	8,0	8,1	8,5	8,4	8,6	8,9	14,8	21,6	26,7	EDPYMEs
III. ENTIDADES ESTATALES														III. ENTIDADES ESTATALES
Banco de la Nación 2/	2,5	2,5	2,4	2,4	2,4	2,4	2,5	2,6	2,6	2,7	2,8	2,9	2,9	Banco de la Nación 2/
Agrobanco 3/	69,3	63,7	60,5	63,7	64,1	65,1	64,3	63,9	64,1	64,7	70,4	71,4	72,6	Agrobanco 3/
TOTAL	5,1	4,7	4,7	4,5	4,3	4,8	4,3	4,2	4,2	5,0	5,6	5,9	5,8	TOTAL

1/ Cifras preliminares.

2/ Sólo considera los créditos de consumo e hipotecario.

3/ No considera los créditos a las demás empresas del sector.

Fuente: SBS y AFP.

Elaboración: BCRP - Sucursal Huancayo. Departamento de Estudios Económicos.

