

**BANCO CENTRAL DE RESERVA DEL PERÚ**  
SUCURSAL HUANCAYO



**HUÁNUCO: Síntesis de Actividad Económica**  
**Noviembre 2020<sup>1</sup>**

**Departamento de Estudios Económicos**

---

<sup>1</sup> En el presente informe participaron Francisco Callupe Casaño y Joel Jovani Turco Quinto.

## ÍNDICE

	<i>Página</i>
<b>RESUMEN EJECUTIVO.....</b>	<b>3</b>
<b>I. ACTIVIDAD PRODUCTIVA.....</b>	<b>5</b>
1. Actividad primaria.....	5
1.1 Sector agropecuario.....	5
1.2 Sector minería.....	7
2. Otros indicadores sectoriales.....	8
2.1 Sector construcción.....	8
2.2 Arribos a los establecimientos de hospedaje.....	8
<b>II. SECTOR EXTERNO.....</b>	<b>9</b>
1. Exportaciones.....	9
<b>III. CRÉDITOS Y DEPÓSITOS .....</b>	<b>10</b>
1. Créditos.....	10
2. Depósitos .....	12
<b>IV. EJECUCIÓN DEL PRESUPUESTO PÚBLICO .....</b>	<b>13</b>
1. Ejecución del Presupuesto Público de Gastos Corrientes .....	13
2. Ejecución del Presupuesto Público de Inversiones .....	13
<b>V. ANEXOS.....</b>	<b>16</b>



## RESUMEN EJECUTIVO

---

### Principales hechos de importancia

- En noviembre, el **sector minero** decreció en 100 por ciento interanual, debido a que no se registró producción alguna. Contrariamente, el **sector agropecuario** registró un resultado positivo al crecer en 1,4 por ciento interanual en noviembre, justificado por el incremento de las actividades agrícola (0,8 por ciento) y pecuaria (3,4 por ciento).
- En cuanto a los **otros indicadores de actividad económica**, en noviembre crecieron los despachos de cemento (39,5 por ciento) e inversión pública (120,6 por ciento); mientras que se redujeron el crédito total (-8,9 por ciento), crédito de consumo (-4,6 por ciento) y crédito hipotecario (4,0 por ciento).

### Actividad primaria

- El **sector agropecuario** registró un resultado positivo al crecer en 1,4 por ciento interanual en noviembre, justificado por el incremento de las actividades agrícola (0,8 por ciento) y pecuaria (3,4 por ciento). Entre enero y noviembre, aumentó en 2,8 por ciento, sustentado por la mayor oferta de los subsectores agrícola (2,6 por ciento) y pecuario (3,5 por ciento).
- La **actividad minera** mostró un resultado negativo por nueve meses consecutivos luego de crecer en febrero último. En noviembre, no se registró producción alguna de cobre, plomo, zinc y plata, generando una caída del 100 por ciento en la actividad de la región, explicado por la suspensión de operaciones en la minera Raura, afectada por la pandemia del COVID-19. Entre enero y noviembre, decreció en 76,6 por ciento, influenciado por la menor producción de concentrados mineros de cobre (-81,4 por ciento), plomo (-76,3 por ciento), zinc (-76,1 por ciento) y plata (-76,8 por ciento).

### Otros indicadores de actividad económica

- Los **despachos de cemento** en Huánuco registraron un resultado positivo por tercer mes consecutivo. En noviembre, aumentaron en 39,5 por ciento respecto a similar mes de 2019, debido a una mayor demanda para autoconstrucción y por la reanudación de la inversión pública, luego de la suspensión por el confinamiento ante el COVID-19. Entre enero y noviembre, decrecieron en 7,9 por ciento comparado a similar periodo de 2019, influenciado por una menor inversión pública y privada, debido a la cuarentena.
- El **crédito directo total** en noviembre se redujo en 8,9 por ciento interanual, influenciado por los menores montos colocados por la Banca Múltiple y el Banco de la Nación. Según tipo, disminuyeron en los orientados a empresas (-11,9 por ciento), mientras que se redujeron en consumo (-4,6 por ciento) e hipotecario (-4,0 por ciento).
- La **inversión pública** de noviembre creció en 120,6 por ciento interanual, influenciado por todos los niveles de gobiernos. Entre enero y noviembre, acumuló S/ 686 millones, menor en 19,3 por ciento en términos reales respecto a similar periodo de 2019, ante las menores inversiones en todos los niveles de gobierno, explicados por la suspensión de obras durante el confinamiento por el COVID-19.

**CUADRO N° 1**  
**HUÁNUCO: OTROS INDICADORES DE ACTIVIDAD ECONÓMICA**  
 (Variación % respecto a similar mes del año anterior)

	Jun.20	Jul.20	Ago.20	Set.20	Oct.20	Nov.20
Despachos de cemento 1/	↓ -6,3	↑ 6,3	↓ -7,8	↑ 0,8	↑ 38,0	↑ 39,5
Crédito total 2/	↑ 12,8	↑ 15,1	↓ -1,9	↑ 0,3	↓ -8,6	↓ -8,9
Crédito de consumo 2/	↑ 1,0	↓ -0,9	↓ -3,0	↓ -3,9	↓ -3,7	↓ -4,6
Crédito hipotecario 2/	↑ 0,6	↓ -1,3	↓ -1,7	↓ -4,1	↓ -3,4	↓ -4,0
Inversión pública 1/	↓ -71,2	↑ 29,3	↓ -58,4	↓ -14,3	↓ -48,7	↑ 120,6

1/ En términos reales.

2/ En términos nominales.

Fuentes: UNACEM, MINCETUR, SBS y MEF.

## I. ACTIVIDAD PRODUCTIVA

### 1. Actividad primaria

#### 1.1 Sector agropecuario

- La actividad agropecuaria registró un resultado positivo al crecer en 1,4 por ciento interanual en noviembre, justificado por el incremento de las actividades agrícola (0,8 por ciento) y pecuaria (3,4 por ciento). Entre enero y noviembre, aumentó en 2,8 por ciento, sustentado por la mayor oferta de los subsectores agrícola (2,6 por ciento) y pecuario (3,5 por ciento).

**CUADRO N° 2**  
**HUÁNUCO: SECTOR AGROPECUARIO 1/**  
(Miles de toneladas)

Subsectores	Estructura Porcentual 2018 /2	Noviembre			Enero - Noviembre		
		2 019	2 020	Var.%	2 019	2 020	Var.%
<b>AGRÍCOLA</b>	<b>74,3</b>			<b>0,8</b>			<b>2,6</b>
<b>Orientada al mercado interno 2/</b>	<b>62,2</b>			<b>0,5</b>			<b>0,7</b>
Papa Amarilla+Color	9,7	65,8	67,0	1,8	376,5	384,7	2,2
Papa Blanca	15,2	43,9	44,7	1,8	251,0	256,5	2,2
Plátano	6,4	19,1	19,2	0,2	207,8	209,1	0,6
Yuca	1,5	4,0	4,4	9,4	51,2	52,5	2,7
Arroz Cáscara	4,3	2,3	1,6	-31,1	41,5	37,7	-9,1
Olluco	1,0	1,1	0,6	-49,7	24,2	17,0	-29,7
Zapallo	0,5	0,3	0,4	44,6	13,5	16,2	20,3
Maíz Amiláceo	1,6	0,0	0,0	-	15,6	16,0	2,7
<b>Orientada al mercado externo y agroindustria 2/</b>	<b>12,2</b>			<b>1,8</b>			<b>7,0</b>
Maíz A. Duro	2,4	0,7	0,6	-8,0	37,0	43,6	17,7
Cacao	4,5	0,9	1,0	7,2	12,5	13,4	7,3
Café	4,4	0,3	0,3	-11,5	11,6	11,8	1,9
<b>PECUARIO</b>	<b>25,7</b>			<b>3,4</b>			<b>3,5</b>
Carne de vacuno 3/	12,7	2,1	2,2	4,6	20,8	22,1	6,0
Carne de ave 3/	0,5	0,1	0,1	-0,4	1,2	1,2	0,1
Carne de ovino 3/	1,4	0,1	0,1	-6,3	1,6	1,6	-3,2
Leche	3,5	4,2	4,3	2,0	50,1	54,0	7,7
<b>SECTOR AGROPECUARIO</b>	<b>100,0</b>			<b>1,4</b>			<b>2,8</b>

1/ Cifras preliminares.

2/ Estimado a precios de 2007.

3/ Peso neto.

Fuente: MINAGRI.

Elaboración: BCRP - Sucursal Huancayo. Departamento de Estudios Económicos.

- En noviembre, el crecimiento de 0,8 por ciento en el subsector agrícola se sustentó en la mayor oferta con destino al mercado interno (0,5 por ciento), y al mercado externo y agroindustria (1,8 por ciento); en el primer caso, ante el aumento de la producción de papa (blanca y amarilla), yuca, arveja grano verde y zapallo; mientras que, en el segundo, fue por cacao. En papa, explicado por las mayores siembras y rendimientos en las zonas productoras de las provincias de Ambo, Huánuco y Pachitea. Entre enero y noviembre, la actividad agrícola creció en 2,6 por ciento, influenciado por la mayor oferta al mercado interno (0,7 por ciento), y al mercado externo y agroindustria (7,0 por ciento); en el primer caso, por el crecimiento en la producción de papa (blanca y amarilla), zapallo, plátano, yuca, trigo, maíz amiláceo, naranja y cebada grano; mientras que, en el segundo, por café, cacao y maíz amarillo duro.

- La producción pecuaria en noviembre creció en 3,4 por ciento respecto de similar mes de 2019, debido a la menor producción de leche, fibra de alpaca y carnes de, vacuno, caprino y porcino. Entre enero y noviembre, aumentó en 3,5 por ciento, ante la mayor producción de leche, lana, fibra de alpaca, además de carnes de vacuno, ave y caprino.
- La mayor actividad ganadera se localiza en la provincia de Puerto Inca, favorecida por la disponibilidad de pastos, adquiriendo significancia la producción de carne de vacuno, llegando a representar, entre enero y noviembre, el 60 por ciento del Valor Bruto de Producción (VBP) pecuario, seguido de leche (18 por ciento) y carne de porcino (12 por ciento). La producción de carne de vacuno se destina a los mercados de la región central del país.
- En cuanto al avance de las siembras, correspondiente a la actual campaña agrícola (2020-2021), se instalaron 64 512 hectáreas, menor en 3 958 hectáreas (-5,8 por ciento) respecto a su similar de la campaña anterior (2019-2020), debido a la reducción de instalaciones de cultivos transitorios (5 133 hectáreas o 8,2 por ciento menos), no obstante las mayores siembras de cultivos permanentes (1 175 hectáreas o 19,2 por ciento menos). En cultivos transitorios, se explicó por las menores siembras de papa (blanca y amarilla), maíz amiláceo, maíz amarillo duro, arroz cáscara, haba grano seco, frijol grano seco y yuca. Respecto a cultivos permanentes, se incrementó por alfalfa y pastos braquearía, rye grass y trébol.

**CUADRO N° 3**  
**HUÁNUCO: SUPERFICIE SEMBRADA 1/**  
(Hectáreas)

	Campaña Agrícola 2/		Variación	
	2019-2020	2020-2021	Absoluta	Porcentual
<b>Cultivos Transitorios</b>	<b>62 349</b>	<b>57 216</b>	<b>-5 133</b>	<b>-8,2</b>
Papa Blanca	13 364	13 015	-348	-2,6
Maíz Amiláceo	12 424	10 588	-1 836	-14,8
Papa Amarilla+Color	8 909	8 677	-232	-2,6
Maíz A. Duro	7 730	6 494	-1 237	-16,0
Arroz Cáscara	3 618	2 876	-742	-20,5
Haba Grano Seco	2 817	2 406	-411	-14,6
Frijol Grano Seco	2 165	1 904	-262	-12,1
Yuca	1 808	1 805	-4	-0,2
Olluco	992	1 020	28	2,8
Trigo	879	864	-15	-1,7
Otros	7 643	7 568	-75	-1,0
<b>Cultivos Permanentes</b>	<b>6 122</b>	<b>7 297</b>	<b>1 175</b>	<b>19,2</b>
Pasto Braquearía	4 760	5 180	420	8,8
Avena Forrajera	680	647	-34	-4,9
Pasto Rye Grass	41	468	427	1 041,5
Pasto Trebol	20	235	215	1 075,0
Alfalfa	50	185	135	269,0
Otros	571	583	12	2,1
<b>TOTAL</b>	<b>68 470</b>	<b>64 512</b>	<b>-3 958</b>	<b>-5,8</b>

1/ Cifras preliminares.

2/ De agosto a noviembre.

Fuente: Dirección Regional de Agricultura - Huánuco.

Elaboración: BCRP - Sucursal Huancayo. Departamento de Estudios Económicos.



## 1.2 Sector minería

- La actividad minera registró un resultado negativo por nueve meses consecutivos luego de crecer en febrero. En noviembre, no se registró producción alguna, resultando una caída del 100 por ciento en la actividad de la región, ante la suspensión de operaciones en la minera Raura, afectada por la pandemia del COVID-19.
- Entre enero y noviembre, disminuyó en 76,6 por ciento, influenciado por la menor producción de concentrados mineros de cobre (-81,4 por ciento), plomo (-76,3 por ciento), zinc (-76,1 por ciento) y plata (-76,8 por ciento), debido a la suspensión de operaciones desde marzo último, ante la disposición de la cuarentena por el COVID-19. En el acumulado, a precios de 2007, la producción de zinc representó el 58 por ciento del VBP minero, seguido por plomo (19 por ciento), plata (18 por ciento) y cobre (6 por ciento).
- La producción del departamento se concentraba en la minera Raura, ubicada en la cumbre de la Cordillera Occidental, entre los departamentos de Huánuco (provincia de Lauricocha, distrito de San Miguel de Cauri) y Lima (provincia de Oyón).

**CUADRO N° 4**  
**HUÁNUCO: SECTOR MINERÍA 1/**  
(Variación % real respecto a similar periodo del año anterior)

	Estructura Porcentual 2018 2/	Noviembre			Enero - Noviembre		
		2 019	2 020	Var. %	2 019	2 020	Var. %
Cobre (TMF)	6,0	155	0	-100,0	1 949	363	-81,4
Plomo (TMF)	20,1	1 049	0	-100,0	15 320	3 634	-76,3
Zinc (TMF)	58,1	3 618	0	-100,0	38 614	9 248	-76,1
Plata (Kg.f)	15,8	7 690	0	-100,0	69 320	16 087	-76,8
<b>TOTAL 1/</b>				<b>-100,0</b>			<b>-76,6</b>

1/ Cifras preliminares.

2/ Estimado a precios de 2007.

Fuente: MINEM.

Elaboración: BCRP - Sucursal Huancayo. Departamento de Estudios Económicos.

**GRÁFICO N° 1**  
**HUÁNUCO: CRECIMIENTO DE LA PRODUCCIÓN MINERA**  
(Variación % real respecto a similar mes del año anterior)

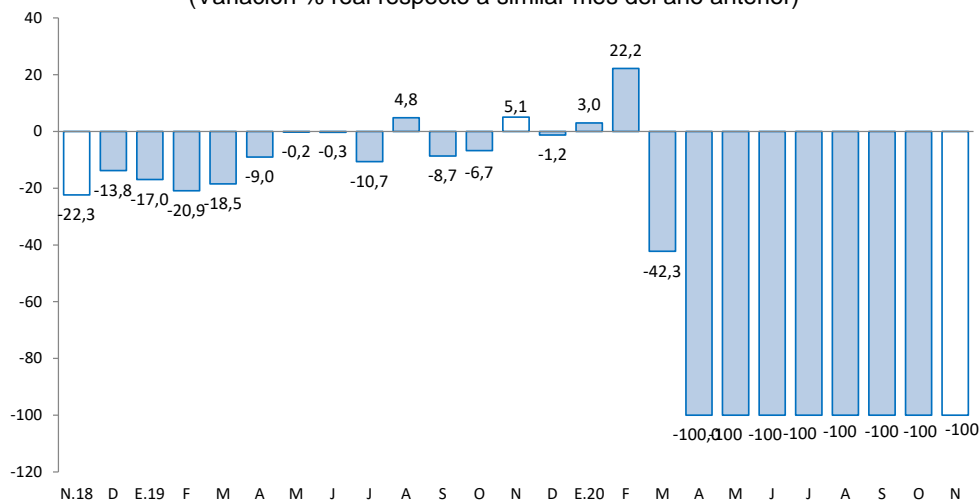

Fuente: MINEM.

Elaboración: BCRP - Sucursal Huancayo. Departamento de Estudios Económicos.

## 2. Otros indicadores sectoriales

### 2.1 Sector construcción

- Los despachos de cemento registraron un resultado positivo por tercer mes consecutivo. En noviembre, aumentaron en 39,5 por ciento respecto a similar mes de 2019, debido a una mayor demanda para autoconstrucción y por la reanudación de la inversión pública, luego de la suspensión por el confinamiento ante el COVID-19.
- Entre enero y noviembre, los despachos decrecieron en 7,9 por ciento comparado a similar periodo de 2019, influenciado por una menor inversión pública y privada, originada por la cuarentena que se inició en marzo último.

**GRÁFICO N° 2**  
**HUÁNUCO: CRECIMIENTO DE LOS DESPACHOS DE CEMENTO**  
 (Variación % real respecto a similar mes del año anterior)

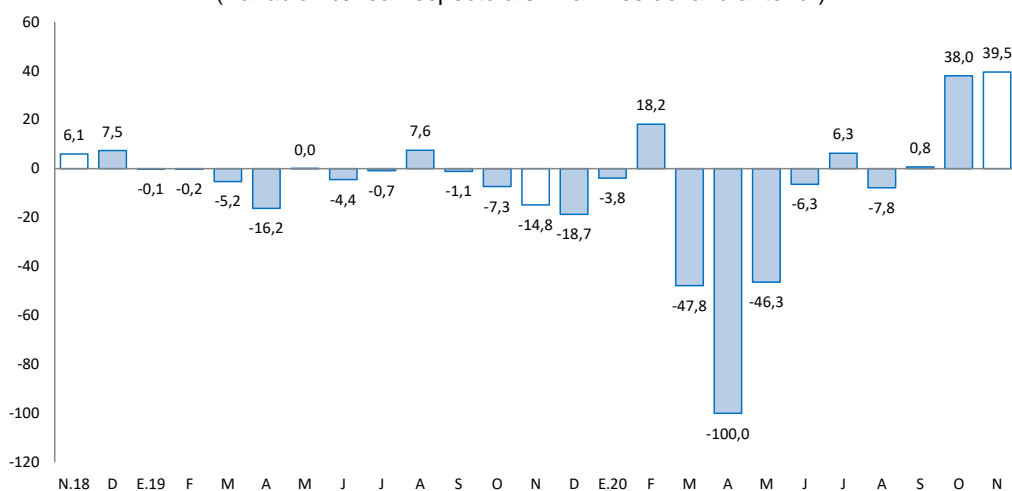

Fuente: UNACEM.

Elaboración: BCRP - Sucursal Huancayo. Departamento de Estudios Económicos.

### 2.2 Arribos a los establecimientos de hospedaje

- En marzo, el número de arribos a los establecimientos de hospedaje disminuyó en 48,8 por ciento interanual, asociado a la menor afluencia de visitantes nacionales (-48,4 por ciento) y de extranjeros (-91,3 por ciento), ante la cuarentena por el COVID-19. Entre enero y marzo, decreció en 7,4 por ciento respecto del mismo periodo de 2019, explicado por los menores arribos de visitantes nacionales (-7,1 por ciento) y extranjeros (-47,6 por ciento). De los atractivos turísticos registrados en Huánuco, sobresale Kotosh, donde se encuentra el “Templo de las Manos Cruzadas”; mientras que, Tingo María cuenta con la “Cueva de las Lechuzas”, la “Cueva de las Pavas” y la “Bella Durmiente”.
- Entre enero y marzo, el 99 por ciento de los arribos fueron nacionales, de los cuales el 50 por ciento procedió del propio departamento, seguido de Lima Metropolitana (17 por ciento), Ucayali (9 por ciento), Pasco (5 por ciento), Lima provincias (5 por ciento), San Martín (4 por ciento) y Junín (3 por ciento). Asimismo, del total de visitantes extranjeros, el 28 por ciento procedió de Venezuela, seguido de Estados Unidos (12 por ciento), Colombia (8 por ciento), Argentina (8 por ciento), Canadá (7 por ciento), Chile (5 por ciento) y España (5 por ciento), entre los principales.





**GRÁFICO N° 3**  
**HUÁNUCO: CRECIMIENTO DE ARRIBOS A ESTABLECIMIENTOS DE HOSPEDAJE**  
(Variación %)

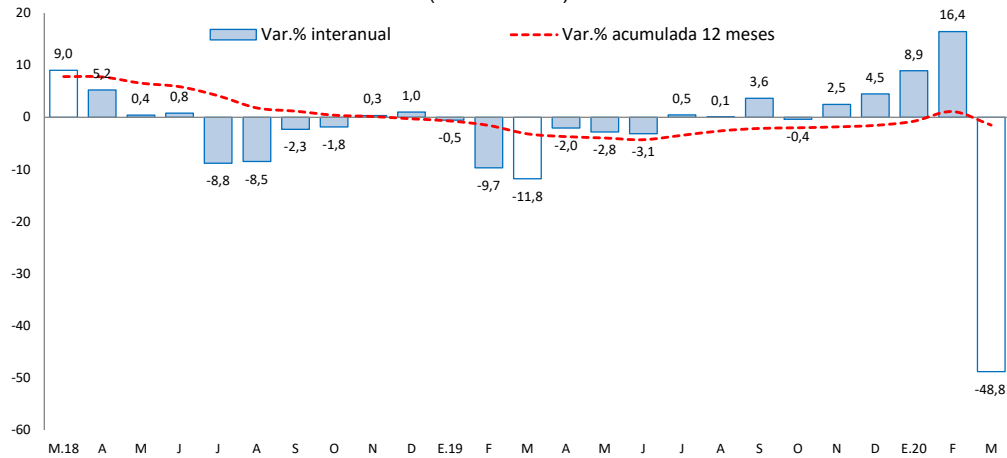

Fuente: MINCETUR.

Elaboración: BCRP – Sucursal Huancayo. Departamento de Estudios Económicos.

## II. SECTOR EXTERNO

### 1. Exportaciones

- Las exportaciones de Huánuco se incrementaron en US\$ 1 millón (550,2 por ciento) en setiembre respecto a similar mes de 2019, debido a los mayores envíos de productos no tradicionales en US\$ 873 miles y tradicionales en US\$ 150 miles. En los productos **no tradicionales**, el incremento se debió a la mayor oferta de productos agropecuarios, principalmente de cacao y sus derivados; mientras que, en los **tradicionales**, por los mayores envíos de café.

**CUADRO N° 5**  
**HUÁNUCO: EXPORTACIONES POR GRUPO DE PRODUCTOS 1/**  
(Valor FOB en millones de US\$)

	Estructura % 2 018	Septiembre			Enero - Septiembre		
		2019	2020	Var. %	2019	2020	Var. %
<b>Productos Tradicionales</b>	<b>61,5</b>	<b>0</b>	<b>0</b>	<b>-</b>	<b>8</b>	<b>2</b>	<b>-72,5</b>
Agrícolas	1,8	0	0	-	0	0	3,7
Mineros	59,7	0	0	-	8	2	-73,9
<b>Productos No Tradicionales</b>	<b>38,5</b>	<b>0</b>	<b>1</b>	<b>469,6</b>	<b>5</b>	<b>6</b>	<b>29,7</b>
Agropecuarios	38,4	0	1	522,0	5	6	30,7
Pesqueros	0,0	0	0	-	0	0	-
Textil	0,0	0	0	-	0	0	-
Maderas y papeles, y sus manuf.	0,0	0	0	-	0	0	-
Químicos	0,0	0	0	-	0	0	-
Minerales no metálicos	0,0	0	0	-	0	0	-
Sidero-Metalúrgico y joyerías	0,1	0	0	-100,0	0	0	-57,2
Metal-Mecánicos	0,0	0	0	-	0	0	-
Resto de otros no tradicionales	0,0	0	0	41,0	0	0	-28,4
<b>Total Exportaciones</b>	<b>100</b>	<b>0</b>	<b>1</b>	<b>550,2</b>	<b>13</b>	<b>8</b>	<b>-35,6</b>

1/ Cifras Preliminares.

Fuente: SUNAT.

Elaboración: BCRP - Sucursal Huancayo. Departamento de Estudios Económicos.

- Entre enero y setiembre, las ventas totalizaron US\$ 8 millones, menor en US\$ 5 millones (-35,6 por ciento) respecto a similar periodo de 2019, explicado por la reducción de la oferta de productos tradicionales en US\$ 6 millones (-72,5 por ciento), contrarrestado parcialmente por los mayores envíos de productos no tradicionales en US\$ 1 millón (29,7 por ciento). En los **tradicionales**, se redujo por menores envíos de productos mineros de plata y plomo; mientras que, en los **no tradicionales**, se justificó por los incrementos de envíos de productos agropecuarios, principalmente de derivados de cacao.
- Entre enero y setiembre, los mayores envíos se destinaron a Italia (34 por ciento), China (22 por ciento), Bélgica (11 por ciento), Países Bajos (9 por ciento), Estados Unidos (4 por ciento), Corea del Sur (3 por ciento) y Reino Unido (2 por ciento); mientras que, según productos, las mayores ventas fueron de cacao y sus derivados (61 por ciento), plátanos (3 por ciento), café (2 por ciento), además de concentrados mineros de cobre (21 por ciento), plata (2 por ciento) y plomo (2 por ciento).

### III. CRÉDITOS Y DEPÓSITOS <sup>2</sup>

#### 1. Créditos

- Los créditos en Huánuco, al término del mes de noviembre se redujeron en 8,9 por ciento comparado respecto de igual mes de 2019, mientras que crecieron en 0,8 por ciento respecto al mes previo. El decrecimiento interanual se explicó por menores montos otorgados en créditos para empresas (-11,9 por ciento), asociado a la Banca Múltiple; además de la reducción en créditos de consumo (-4,6 por ciento) e hipotecario (-4,0 por ciento), principalmente en la Banca Múltiple y Cajas Municipales. Respecto al mes previo, el incremento de 0,8 por ciento se explicó por las mayores colocaciones a empresas (1,4 por ciento) e hipotecario (0,2 por ciento).

**CUADRO Nº 6**  
**HUÁNUCO: CRÉDITOS**  
(Saldos en millones de soles)

	Saldos en millones de soles		Tasas de crecimiento (%)	
	oct-20	nov-20	Mes	12 Meses
<b>Banco de la Nación 1/</b>	<b>127</b>	<b>128</b>	<b>1,2</b>	<b>-9,3</b>
<b>Agrobanco 2/</b>	<b>25</b>	<b>25</b>	<b>-1,6</b>	<b>-10,0</b>
<b>Banca Múltiple</b>	<b>1 181</b>	<b>1 192</b>	<b>1,0</b>	<b>-15,6</b>
<b>Instituciones No Bancarias</b>	<b>742</b>	<b>747</b>	<b>0,6</b>	<b>4,4</b>
Financieras	252	250	-0,8	1,1
Cajas Municipales	453	465	2,5	8,6
Cajas Rurales	36	31	-14,0	-19,0
Edpymes	2	2	-5,7	-25,7
<b>Total</b>	<b>2 076</b>	<b>2 092</b>	<b>0,8</b>	<b>-8,9</b>
<b>Empresas</b>	<b>1 198</b>	<b>1 215</b>	<b>1,4</b>	<b>-11,9</b>
<b>Personas</b>	<b>878</b>	<b>877</b>	<b>0,0</b>	<b>-4,5</b>
Consumo	712	711	-0,1	-4,6
Hipotecario	165	166	0,2	-4,0
En MN	2 061	2 078	0,8	-8,6
En ME	15	15	-2,2	-41,3

1/ Considera sólo los créditos de consumo e hipotecario.

2/ No considera los créditos a las demás empresas del sistema financiero.

Fuente: SBS y AFP.

Elaboración: BCRP - Sucursal Huancayo. Departamento de Estudios Económicos.

<sup>2</sup> Se presentan los saldos de los créditos y depósitos al cierre de operaciones de noviembre de 2020. Cabe destacar que los saldos de las cuentas expresadas en moneda extranjera se valúan al tipo de cambio constante de diciembre de 2019 (S/ 3,31 por dólar), a fin de aislar el efecto de la valuación cambiaria sobre los saldos en dicha moneda.



- Por **tipo de moneda**, un 99,3 por ciento fue otorgado en moneda nacional, los que interanualmente decrecieron en 8,6 por ciento en noviembre; mientras que, en moneda extranjera (0,7 por ciento del total), disminuyeron en 41,3 por ciento.

**GRÁFICO Nº 4**  
**HUÁNUCO: CRECIMIENTO DEL CRÉDITO DIRECTO**  
(Variación % respecto a similar mes del año anterior)

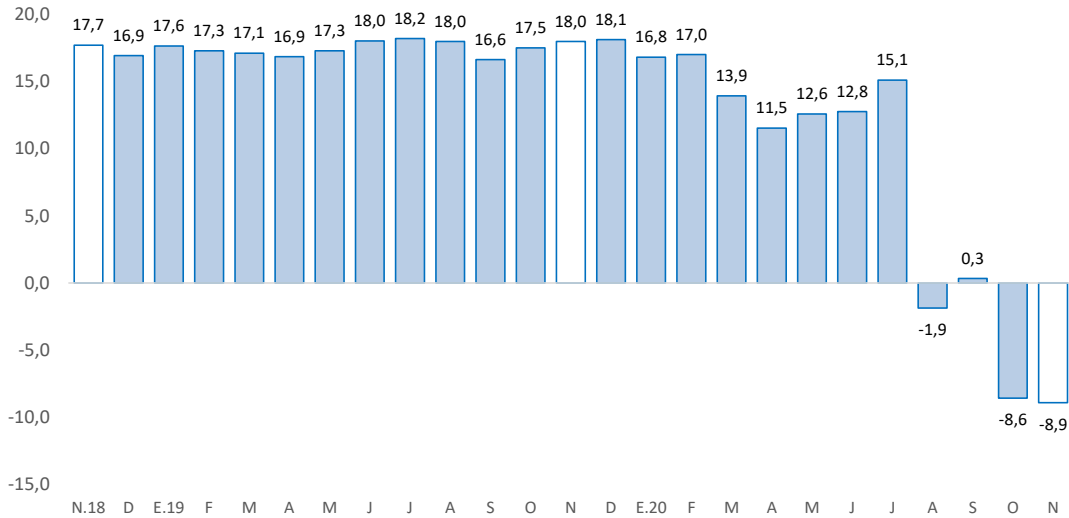

Fuente: SBS y AFP.

Elaboración: BCRP - Sucursal Huancayo. Departamento de Estudios Económicos.

- En cuanto a la **morosidad** al mes de octubre, fue 5,9 por ciento, mayor en 0,8 de punto porcentual respecto del mismo mes de 2019. Los mayores ratios se registraron en Agrobanco (71,4 por ciento), Cajas Rurales (30,4 por ciento), Edpymes (21,6 por ciento), Financieras (7,8 por ciento), Banca Múltiple (4,6 por ciento) y Cajas Municipales (3,6 por ciento).

**GRÁFICO Nº 5**  
**HUÁNUCO: TASA DE MOROSIDAD 1/ 2/**  
(Porcentaje)

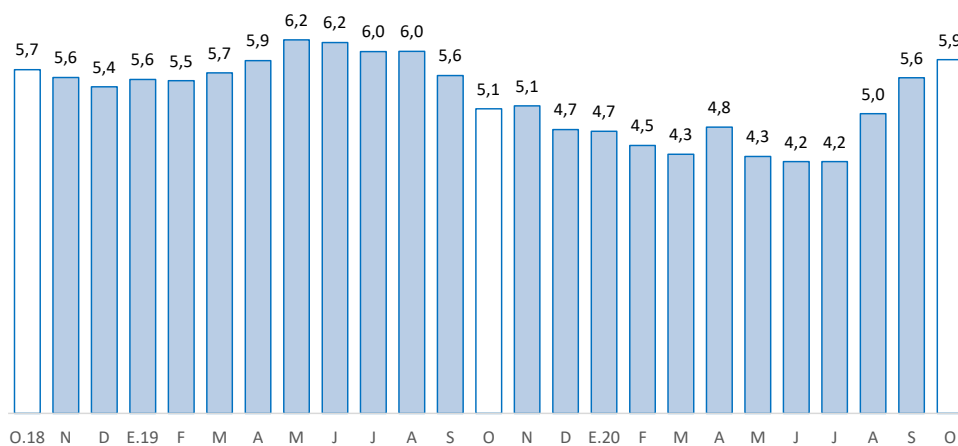

1/ Morosidad = (créditos vencidos + créditos en cobranza judicial) / colocaciones brutas.

2/ Preliminar.

Fuente: SBS y AFP.

Elaboración: BCRP - Sucursal Huancayo. Departamento de Estudios Económicos.



## 2. Depósitos

- Los depósitos totalizaron S/ 1 477 millones en noviembre, superior en 35,2 por ciento respecto de noviembre 2019, y en 0,6 por ciento comparado al mes previo. El incremento interanual se debió a los mayores montos en depósitos en ahorro (55,1 por ciento) y la vista (41,4 por ciento); en el primer caso, explicado por el Banco de la Nación, Banca Múltiple e instituciones no bancarias; y en el segundo, por la Banca Múltiple. Respecto al mes previo, el incremento de 0,6 por ciento se relacionó a los mayores depósitos a la vista (0,8 por ciento), en ahorro (0,1 por ciento) y a plazo (2,0 por ciento).

**CUADRO Nº 7**  
**HUÁNUCO: DEPÓSITOS**  
(Saldos en millones de soles)

	Saldos en millones de soles		Tasas de crecimiento (%)	
	oct-20	nov-20	Mes	12 Meses
<b>Banco de la Nación</b>	<b>464</b>	<b>435</b>	<b>-6,3</b>	<b>40,9</b>
<b>Banca Múltiple</b>	<b>800</b>	<b>833</b>	<b>4,2</b>	<b>38,4</b>
<b>Instituciones No Bancarias</b>	<b>204</b>	<b>208</b>	<b>2,0</b>	<b>14,9</b>
Financieras	22	23	1,3	22,1
Cajas Municipales	178	183	2,5	14,3
Cajas Rurales	4	3	-22,1	0,3
<b>TOTAL</b>	<b>1 468</b>	<b>1 477</b>	<b>0,6</b>	<b>35,2</b>
Vista	313	315	0,8	41,4
Ahorro	930	931	0,1	55,1
A plazo	226	230	2,0	-14,4
En MN	1 351	1 353	0,1	38,2
En ME	118	124	5,3	9,2

Fuente: SBS y AFP.

Elaboración: BCRP - Sucursal Huancayo. Departamento de Estudios Económicos.

**GRÁFICO Nº 6**  
**HUÁNUCO: CRECIMIENTO DE LOS DEPÓSITOS**  
(Variación % respecto a similar mes del año anterior)

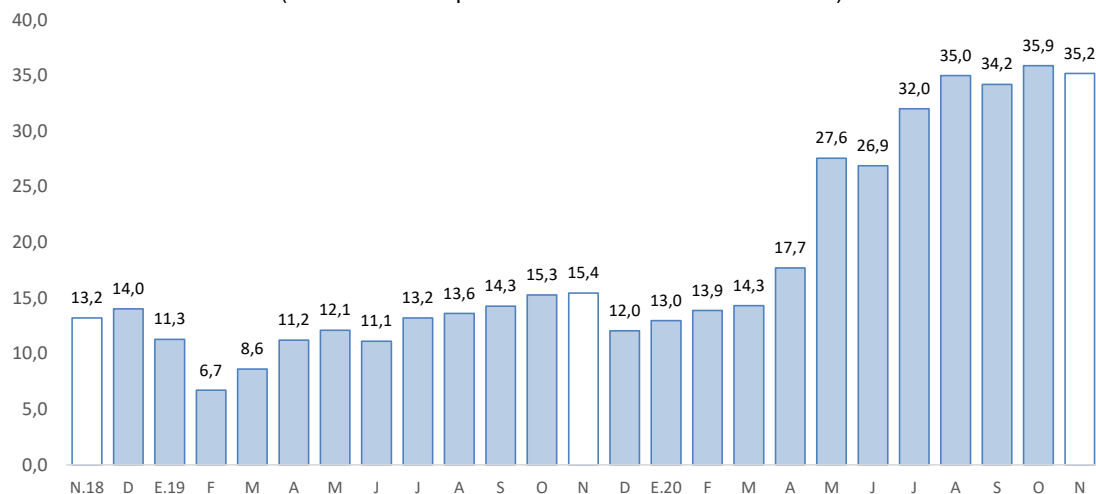

Fuente: SBS y AFP.

Elaboración: BCRP - Sucursal Huancayo. Departamento de Estudios Económicos.



- Por **institución**, en noviembre, destacó la Banca Múltiple con una participación de 56,4 por ciento de los depósitos; seguido del Banco de la Nación (29,5 por ciento) y las empresas no bancarias (14,1 por ciento).
- Por **tipo de moneda**, los depósitos estuvieron conformados en un 91,6 por ciento por moneda nacional y en 8,4 por ciento por moneda extranjera. Comparado a noviembre 2019, crecieron los depósitos en moneda nacional (38,2 por ciento) y en moneda extranjera (9,2 por ciento). Los saldos en moneda extranjera sumaron US\$ 37 millones.

#### IV. EJECUCIÓN DEL PRESUPUESTO PÚBLICO

##### 1. Ejecución del Presupuesto Público de Gastos Corrientes

- La ejecución presupuestal del gasto corriente no financiero, neto de transferencias intergubernamentales, sumó en noviembre S/ 264 millones, lo que significó un incremento de 46,5 por ciento respecto a similar mes del año anterior, influenciado por todos los niveles por gobierno. En el Gobierno Nacional (75,7 por ciento), explicado por mayores transferencias; en el Gobierno Regional (3,3 por ciento), por remuneraciones; y en los municipios (132,5 por ciento), por compras de bienes y servicios.
- Entre enero y noviembre, sumó S/ 2 371 millones, mayor en 27,3 por ciento respecto a similar periodo de 2019, influenciado por todos los niveles de gobierno. En el Gobierno Nacional (48,9 por ciento), justificado por mayores transferencias; mientras que en el Gobierno Regional (9,7 por ciento) y los municipios (23,7 por ciento), explicados por remuneraciones, y compras de bienes y servicios.
- En el avance, el 47 por ciento del gasto se concentró en el Gobierno Nacional, seguido del Gobierno Regional (40 por ciento) y las municipalidades (13 por ciento).

**CUADRO Nº 8**  
**HUÁNUCO: EJECUCIÓN DEL PRESUPUESTO PÚBLICO DE GASTOS CORRIENTES 1/ 2/**  
(Millones de soles)

	Noviembre			Enero - Noviembre		
	2 019	2 020	Var.% real	2 019	2 020	Var.% real
Gobierno Nacional	63	114	75,7	735	1 114	48,9
Gobierno Regional	90	94	3,3	852	951	9,7
Gobiernos locales	24	56	132,5	243	306	23,7
<b>Total</b>	<b>176</b>	<b>264</b>	<b>46,5</b>	<b>1 830</b>	<b>2 371</b>	<b>27,3</b>

1/ Información actualizada al 30 de noviembre de 2020.

2/ Neto de transferencias intergubernamentales. Comprende pensiones y otros gastos corrientes.

Fuente: MEF.

Elaboración: BCRP - Sucursal Huancayo. Departamento de Estudios Económicos.

##### 2. Ejecución del Presupuesto Público de Inversiones

- La inversión pública en Huánuco totalizó S/ 209 millones en noviembre, mayor en S/ 116 millones (120,6 por ciento) respecto a similar mes de 2019, influenciado por todos los niveles de gobiernos. En el Gobierno Nacional (207,0 por ciento), explicado por los mayores devengados en el sector transportes; en el Gobierno Regional (69,2 por ciento), por transportes y salud; mientras que en las municipalidades (40,5 por ciento), por los rubros de transporte y agropecuario.

- Entre enero y noviembre, acumuló S/ 686 millones, menor en 19,3 por ciento en términos reales respecto a similar periodo de 2019, influenciado por todos los niveles de gobierno, explicados por la suspensión de obras durante el confinamiento por el COVID-19. En el Gobierno Nacional (-18,8 por ciento), por los sectores de educación, transporte, comunicaciones, energía, seguridad y agropecuario; en el Gobierno Regional (-11,5 por ciento), explicado por transporte, salud, cultura y deporte; y en las municipalidades (-24,4 por ciento), ante los rubros de transporte, saneamiento y educación.

**CUADRO Nº 9**  
**HUÁNUCO: EJECUCIÓN DEL PRESUPUESTO PÚBLICO DE INVERSIONES 1/ 2/**  
(Millones de soles)

	Noviembre			Enero - Noviembre		
	2 019	2 020	Var.% real	2 019	2 020	Var.% real
Gobierno Nacional	41	130	207,0	339	281	-18,8
Gobierno Regional	18	31	69,2	180	162	-11,5
Gobiernos locales	33	48	40,5	317	244	-24,4
<b>Total</b>	<b>93</b>	<b>209</b>	<b>120,6</b>	<b>836</b>	<b>686</b>	<b>-19,3</b>

1/ Información actualizada al 30 de noviembre de 2020.

2/ Comprende la adquisición de activos no financieros.

Fuente: MEF.

Elaboración: BCRP - Sucursal Huancayo. Departamento de Estudios Económicos.

**GRÁFICO Nº 7**  
**HUÁNUCO: CRECIMIENTO DE LA EJECUCIÓN DEL PRESUPUESTO PÚBLICO DE INVERSIONES**  
(Variación % real)

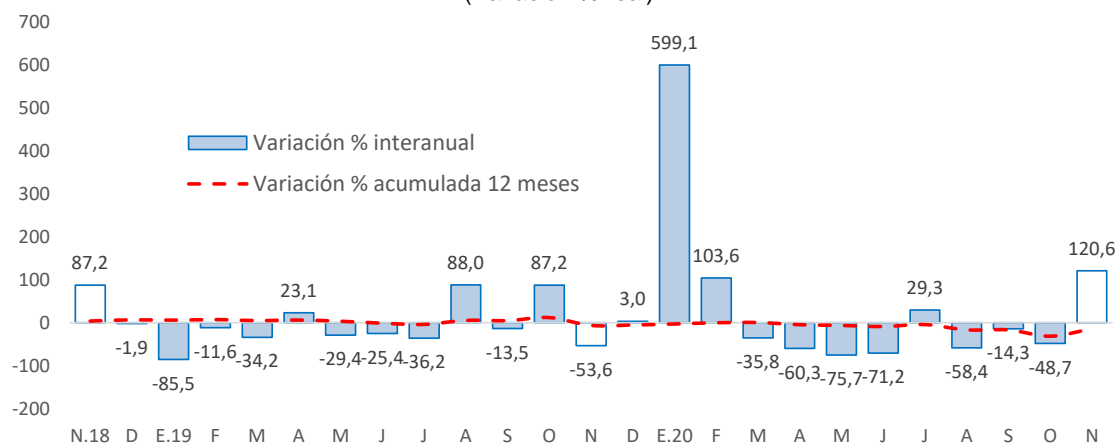

Fuente: MEF.

Elaboración: BCRP - Sucursal Huancayo. Departamento de Estudios Económicos.

- En cuanto al avance de la inversión pública, lo ejecutado entre enero y noviembre representó en la región el 51 por ciento de su Presupuesto Institucional Modificado (PIM), que sumó S/ 1 349 millones. El Gobierno Nacional registró un avance de 66 por ciento, seguido del Gobierno Regional (51 por ciento) y los municipios (40 por ciento).

### Principales Proyectos

- Entre los principales proyectos que se ejecutaron entre enero y noviembre, en el Gobierno Nacional destacaron, “Mejoramiento de la carretera Huánuco - Conocochoa, sector: Huánuco-La Unión-Huallanca” con un gasto acumulado de S/ 184 millones; “Mejoramiento del camino vecinal Villasol - Pillao, distrito de Chinchao, provincia de Huánuco” con un gasto de S/ 11 millones; y



“Mejoramiento de la carretera vecinal Puente Chico - Quiulacocha, distrito de Conchamarca, provincia de Ambo” con un gasto de S/ 9 millones.

- En el Gobierno Regional, sobresalieron, “Mejoramiento de la capacidad resolutive de los servicios de salud del Hospital Regional Hermilio Valdizán de Huánuco” con un gasto de S/ 23 millones; “Mejoramiento de la capacidad resolutive del Hospital de Tingo María” con un gasto de S/ 14 millones; y “Construcción del sistema de agua potable y alcantarillado del centro poblado La Esperanza y anexos, distrito de Amarilis, provincia de Huánuco” con un gasto de S/ 12 millones.
- En los gobiernos locales, destacaron, “Mejoramiento de los servicios de educación primaria de instituciones educativas en el distrito de Amarilis, provincia de Huánuco” con un gasto de S/ 10 millones; “Mejoramiento y ampliación del servicio de agua potable y saneamiento en localidades del distrito de Amarilis, provincia de Huánuco” con un gasto de S/ 7 millones; y “Mejoramiento del servicio de transitabilidad del camino vecinal Cauri - Santa Rosa de Shick, distrito de San Miguel de Cauri, provincia de Lauricocha” con un gasto de S/ 6 millones.



## V. ANEXOS





ANEXO 1

HUÁNUCO: PRODUCCIÓN AGROPECUARIA 1/  
(En toneladas métricas)

CULTIVOS	2 019		2 020										CULTIVOS	
	NOV	DIC	ENE	FEB	MAR	ABR	MAY	JUN	JUL	AGO	SET	OCT		NOV
<b>AGRÍCOLA</b>														<b>AGRÍCOLA</b>
<b>CONSUMO INTERNO</b>														<b>CONSUMO INTERNO</b>
Ajo	0	5	11	11	11	11	89	54	0	0	0	0	12	Ajo
Arroz Cáscara	2 269	4 291	3 614	6 219	4 423	3 616	2 441	1 540	1 982	4 270	4 318	3 753	1 564	Arroz Cáscara
Arveja Grano Seco	7	0	0	0	0	118	211	362	422	101	2	0	10	Arveja Grano Seco
Arveja Grano Verde	490	492	757	1 368	1 188	1 265	1 571	1 994	1 741	1 108	1 050	875	627	Arveja Grano Verde
Camote	239	197	246	408	444	615	577	280	180	207	151	180	167	Camote
Cebada Grano	0	0	0	0	0	0	968	2 246	4 096	1 704	100	0	0	Cebada Grano
Cebolla	0	0	43	29	29	301	359	274	103	0	0	28	28	Cebolla
Frijol Grano Seco	113	236	314	185	138	231	234	689	1 567	915	144	58	131	Frijol Grano Seco
Granadilla	134	81	21	46	125	230	420	430	355	281	207	159	116	Granadilla
Haba Grano Seco	0	0	0	0	0	0	171	1 365	1 073	673	10	1	0	Haba Grano Seco
Haba Grano Verde	83	52	122	138	670	1 384	1 420	885	1 614	415	66	0	0	Haba Grano Verde
Maíz Amiláceo	0	0	0	0	0	0	2 104	6 433	5 017	2 287	166	0	0	Maíz Amiláceo
Maíz Choclo	177	95	87	360	1 985	2 296	1 371	593	167	144	111	145	113	Maíz Choclo
Naranja	690	319	152	216	273	511	933	1 695	2 247	2 290	1 451	933	660	Naranja
Oca	0	0	0	14	27	539	1 875	1 866	464	39	93	0	0	Oca
Olluco	1 127	1 511	1 065	1 377	3 826	2 712	3 519	2 431	1 251	116	52	71	567	Olluco
Papa Blanca	43 872	35 642	22 665	22 146	23 271	34 856	29 240	14 546	5 767	6 910	16 904	35 481	44 668	Papa Blanca
Papa Amarilla+Color	65 808	53 464	33 998	33 218	34 907	52 285	43 861	21 820	8 651	10 365	25 357	53 221	67 002	Papa Amarilla+Color
Papaya	251	271	212	225	202	128	146	177	197	237	254	288	302	Papaya
Piña	1 054	1 085	735	728	700	652	676	662	689	737	892	1 041	1 117	Piña
Plátano	19 124	19 211	18 892	19 041	18 853	18 680	18 886	18 884	19 043	19 238	19 263	19 144	19 156	Plátano
Tomate	127	37	32	99	101	73	56	70	72	127	54	145	93	Tomate
Trigo	0	0	0	0	0	0	1 261	4 026	5 461	1 257	1	2	0	Trigo
Yuca	3 993	3 258	4 211	4 634	5 071	5 077	4 694	5 320	5 237	5 032	4 589	4 295	4 367	Yuca
Zanahoria	292	212	206	383	419	309	259	167	185	235	298	254	241	Zanahoria
Zapallo	258	365	835	3 171	4 288	2 815	1 966	582	502	500	731	472	373	Zapallo
Otros Cons. Interno	3 231	4 044	3 424	3 873	4 242	4 323	4 981	4 992	3 133	2 210	2 340	2 686	3 207	Otros Cons. Interno
<b>INDUSTRIAL Y/O EXP.</b>														<b>INDUSTRIAL Y/O EXP.</b>
Cacao	887	888	1 048	1 172	1 212	1 284	1 498	1 503	1 426	1 261	1 094	987	950	Cacao
Café	312	130	296	533	919	1 236	1 937	2 228	2 075	1 104	762	418	276	Café
Maíz A. Duro	679	1 992	6 365	11 807	4 058	1 994	3 992	222	3 005	6 851	3 784	862	625	Maíz A. Duro
Otros Industrial y/o Exp.	2 698	2 724	2 877	2 976	2 941	2 915	2 945	3 092	3 197	3 167	3 113	2 892	2 922	Otros Industrial y/o Exp.
<b>PECUARIO</b>														<b>PECUARIO</b>
<b>CARNE 2/</b>														<b>CARNE 2/</b>
Carne Ave	114	129	97	89	90	104	104	138	140	111	95	113	113	Carne Ave
Carne Ovino	143	151	142	136	133	139	147	154	162	158	143	147	134	Carne Ovino
Carne Porcino	559	672	448	399	399	641	632	711	807	738	675	662	599	Carne Porcino
Carne Vacuno	2 074	2 171	1 829	1 815	1 759	2 220	2 149	1 920	1 972	2 095	2 024	2 102	2 169	Carne Vacuno
Carne Caprino	17	19	18	18	16	16	20	21	25	25	21	22	18	Carne Caprino
Carne Alpaca	3	3	2	2	3	2	3	3	4	3	3	3	3	Carne Alpaca
Carne Llama	0	0	0	0	0	0	0	0	0	0	0	0	0	Carne Llama
Huevo	123	137	103	104	107	105	103	105	103	110	132	132	121	Huevo
Leche	4 235	4 582	5 108	4 987	5 106	5 293	5 335	5 073	4 910	4 778	4 542	4 497	4 321	Leche
Lana	11	3	0	7	6	1	69	31	7	0	96	15	2	Lana
<b>FIBRA</b>														<b>FIBRA</b>
Fibra de Alpaca	1	1	0	0	1	0	1	0	0	0	0	0	1	Fibra de Alpaca
Fibra de Llama	0	0	0	0	0	0	0	0	0	0	0	0	0	Fibra de Llama

1/ Cifras preliminares.

2/ Peso Neto, no de animales en pie.

Fuente: MINAGRI.

Elaboración: BCRP - Sucursal Huancayo. Departamento de Estudios Económicos.



**ANEXO 2**

**HUÁNUCO: PRODUCCIÓN MINERA METÁLICA 1/**  
(Contenido fino)

Producción Metálica Concentración	2 019		2 020											Producción Metálica Concentración	
	NOV	DIC	ENE	FEB	MAR	ABR	MAY	JUN	JUL	AGO	SET	OCT	NOV		
COBRE (TMF)	155	169	142	148	73	0	0	0	0	0	0	0	0	0	COBRE (TMF)
PLATA (Kg.f)	7 690	6 998	6 997	5 933	3 157	0	0	0	0	0	0	0	0	0	PLATA (Kg.f)
ZINC (TMF)	3 618	4 327	3 378	3 754	2 115	0	0	0	0	0	0	0	0	0	ZINC (TMF)
PLOMO (TMF)	1 049	1 533	1 370	1 428	837	0	0	0	0	0	0	0	0	0	PLOMO (TMF)

1/ Cifras preliminares.

Fuente: MINEM.

Elaboración: BCRP - Sucursal Huancayo. Departamento de Estudios Económicos.



**ANEXO 3**

**HUÁNUCO: EXPORTACIONES FOB POR TIPO DE PRODUCTOS 1/**  
(Millones US\$)

TIPO	2 019				2 020										TIPO
	SET	OCT	NOV	DIC	ENE	FEB	MAR	ABR	MAY	JUN	JUL	AGO	SET		
<b>Productos Tradicionales</b>	<b>0</b>	<b>0</b>	<b>11</b>	<b>4</b>	<b>1</b>	<b>0</b>	<b>0</b>	<b>0</b>	<b>0</b>	<b>0</b>	<b>0</b>	<b>0</b>	<b>0</b>	<b>0</b>	<b>Productos Tradicionales</b>
Agrícolas	0	0	0	0	0	0	0	0	0	0	0	0	0	0	Agrícolas
Mineros	0	0	11	4	1	0	0	0	0	0	0	0	0	0	Mineros
<b>Productos No Tradicionales</b>	<b>0</b>	<b>1</b>	<b>0</b>	<b>0</b>	<b>1</b>	<b>0</b>	<b>0</b>	<b>0</b>	<b>0</b>	<b>0</b>	<b>1</b>	<b>1</b>	<b>1</b>	<b>1</b>	<b>Productos No Tradicionales</b>
Agropecuarios	0	1	0	0	1	0	0	0	0	0	1	1	1	1	Agropecuarios
Pesqueros	0	0	0	0	0	0	0	0	0	0	0	0	0	0	Pesqueros
Textil	0	0	0	0	0	0	0	0	0	0	0	0	0	0	Textil
Maderas y papeles, y sus manuf.	0	0	0	0	0	0	0	0	0	0	0	0	0	0	Maderas y papeles, y sus manuf.
Químicos	0	0	0	0	0	0	0	0	0	0	0	0	0	0	Químicos
Minerales no metálicos	0	0	0	0	0	0	0	0	0	0	0	0	0	0	Minerales no metálicos
Sidero-Metalúrgico y joyerías	0	0	0	0	0	0	0	0	0	0	0	0	0	0	Sidero-Metalúrgico y joyerías
Metal-Mecánicos	0	0	0	0	0	0	0	0	0	0	0	0	0	0	Metal-Mecánicos
Resto de otros no tradicionales	0	0	0	0	0	0	0	0	0	0	0	0	0	0	Resto de otros no tradicionales
<b>TOTAL EXPORTACIONES</b>	<b>0</b>	<b>1</b>	<b>12</b>	<b>4</b>	<b>2</b>	<b>1</b>	<b>1</b>	<b>0</b>	<b>1</b>	<b>1</b>	<b>1</b>	<b>2</b>	<b>1</b>	<b>TOTAL EXPORTACIONES</b>	

1/ Cifras Preliminares.

Fuente: SUNAT.

Elaboración: BCRP - Sucursal Huancayo. Departamento de Estudios Económicos.



**ANEXO 4**

**HUÁNUCO: EXPORTACIONES FOB DE PRODUCTOS NO TRADICIONALES 1/**  
(Millones US\$ valor FOB)

TIPO	2 019				2 020									TIPO	
	SET	OCT	NOV	DIC	ENE	FEB	MAR	ABR	MAY	JUN	JUL	AGO	SET		
<b>Agropecuarios</b>	<b>0</b>	<b>1</b>	<b>0</b>	<b>0</b>	<b>1</b>	<b>0</b>	<b>0</b>	<b>0</b>	<b>0</b>	<b>0</b>	<b>1</b>	<b>1</b>	<b>1</b>	<b>1</b>	<b>Agropecuarios</b>
<b>Cacao</b>	0	0	0	0	0	0	0	0	0	0	1	1	1	1	<b>Cacao</b>
Chocolate	0	0	0	0	0	0	0	0	0	0	0	0	0	0	Chocolate
Pasta de cacao	0	0	0	0	0	0	0	0	0	0	0	0	0	0	Pasta de cacao
Manteca de cacao	0	0	0	0	0	0	0	0	0	0	0	0	0	0	Manteca de cacao
Cacao en grano y en polvo	0	0	0	0	0	0	0	0	0	0	0	0	0	0	Cacao en grano y en polvo
Resto de cacao	0	0	0	0	0	0	0	0	0	0	1	1	1	1	Resto de cacao
Quinoa	0	0	0	0	0	0	0	0	0	0	0	0	0	0	Quinoa
Tara	0	0	0	0	0	0	0	0	0	0	0	0	0	0	Tara
Flores y capullos	0	0	0	0	0	0	0	0	0	0	0	0	0	0	Flores y capullos
Semillas	0	0	0	0	0	0	0	0	0	0	0	0	0	0	Semillas
Resto	0	0	0	0	0	0	0	0	0	0	0	0	0	0	Resto
<b>Pesquero</b>	0	0	0	0	0	0	0	0	0	0	0	0	0	0	<b>Pesquero</b>
Crustaceo y molusco congelado	0	0	0	0	0	0	0	0	0	0	0	0	0	0	Crustaceo y molusco congelado
Pescado seco	0	0	0	0	0	0	0	0	0	0	0	0	0	0	Pescado seco
Resto	0	0	0	0	0	0	0	0	0	0	0	0	0	0	Resto
<b>Textiles</b>	<b>0</b>	<b>0</b>	<b>0</b>	<b>0</b>	<b>0</b>	<b>0</b>	<b>0</b>	<b>0</b>	<b>0</b>	<b>0</b>	<b>0</b>	<b>0</b>	<b>0</b>	<b>0</b>	<b>Textiles</b>
<b>Maderas y papeles, y sus manuf.</b>	0	0	0	0	0	0	0	0	0	0	0	0	0	0	<b>Maderas y papeles, y sus manuf.</b>
Madera aserrada	0	0	0	0	0	0	0	0	0	0	0	0	0	0	Madera aserrada
Tablillas y frisos para parques	0	0	0	0	0	0	0	0	0	0	0	0	0	0	Tablillas y frisos para parques
Papel	0	0	0	0	0	0	0	0	0	0	0	0	0	0	Papel
Resto	0	0	0	0	0	0	0	0	0	0	0	0	0	0	Resto
<b>Químicos</b>	0	0	0	0	0	0	0	0	0	0	0	0	0	0	<b>Químicos</b>
<b>Minerales no metálicos</b>	0	0	0	0	0	0	0	0	0	0	0	0	0	0	<b>Minerales no metálicos</b>
<b>Sidero-Metalúrgico y Joyerías</b>	0	0	0	0	0	0	0	0	0	0	0	0	0	0	<b>Sidero-Metalúrgico y Joyerías</b>
<b>Metal-Mecánicos</b>	0	0	0	0	0	0	0	0	0	0	0	0	0	0	<b>Metal-Mecánicos</b>
<b>Resto de otros no tradicionales</b>	0	0	0	0	0	0	0	0	0	0	0	0	0	0	<b>Resto de otros no tradicionales</b>
<b>TOTAL</b>	<b>0</b>	<b>1</b>	<b>0</b>	<b>0</b>	<b>1</b>	<b>0</b>	<b>0</b>	<b>0</b>	<b>0</b>	<b>0</b>	<b>1</b>	<b>1</b>	<b>1</b>	<b>1</b>	<b>TOTAL</b>

1/ Cifras Preliminares.

Fuente: SUNAT.

Elaboración: BCRP - Sucursal Huancayo. Departamento de Estudios Económicos.



**ANEXO 5**

**HUÁNUCO: INGRESOS CORRIENTES DEL GOBIERNO CENTRAL**  
(Millones de soles)

	2 019		2 020											
	NOV	DIC	ENE	FEB	MAR	ABR	MAY	JUN	JUL	AGO	SET	OCT	NOV	
<b>I. INGRESOS TRIBUTARIOS</b>	11	12	15	10	6	3	3	5	8	8	10	10	12	<b>I. INGRESOS TRIBUTARIOS</b>
1). Impuesto a la Renta	7	8	9	7	5	2	3	4	5	5	6	7	8	1). Impuesto a la Renta
Personas Naturales	3	3	3	2	2	2	2	2	2	2	3	2	3	Personas Naturales
Personas Jurídicas	4	4	5	4	2	1	1	1	2	3	3	4	4	Personas Jurídicas
Regularización	0	0	0	0	1	0	0	0	1	1	1	0	0	Regularización
2). Impuesto a las Importaciones	0	0	0	0	0	0	0	0	0	0	0	0	0	2). Impuesto a las Importaciones
3). Impuesto General a las Ventas	2	3	4	2	1	0	0	1	1	1	2	2	2	3). Impuesto General a las Ventas
4). Imp. Selectivo al Consumo (ISC)	0	0	0	0	0	0	0	0	0	0	0	0	0	4). Imp. Selectivo al Consumo (ISC)
5). Otros Ingresos Tributarios	2	2	2	1	1	1	0	1	2	1	1	1	2	5). Otros Ingresos Tributarios
<b>II. INGRESOS NO TRIBUTARIOS</b>	0	0	0	0	0	0	0	0	0	0	0	0	0	<b>II. INGRESOS NO TRIBUTARIOS</b>
<b>TOTAL INGRESOS (I+II)</b>	11	12	15	10	6	3	3	5	8	8	10	10	12	<b>TOTAL INGRESOS (I+II)</b>

Fuente: SUNAT.

Elaboración: BCRP - Sucursal Huancayo. Departamento de Estudios Económicos.



**ANEXO 6**

**HUÁNUCO: EJECUCIÓN DEL PRESUPUESTO PÚBLICO DEL GOBIERNO NACIONAL 1/**

(Millones de soles)

	2019		2020											
	NOV	DIC	ENE	FEB	MAR	ABR	MAY	JUN	JUL	AGO	SET	OCT		NOV
<b>GASTOS NO FINANCIEROS</b>	<b>105</b>	<b>155</b>	<b>51</b>	<b>85</b>	<b>92</b>	<b>124</b>	<b>163</b>	<b>63</b>	<b>120</b>	<b>165</b>	<b>66</b>	<b>224</b>	<b>244</b>	<b>GASTOS NO FINANCIEROS</b>
<b>a. GASTOS CORRIENTES</b>	<b>63</b>	<b>96</b>	<b>45</b>	<b>68</b>	<b>91</b>	<b>110</b>	<b>159</b>	<b>58</b>	<b>71</b>	<b>153</b>	<b>46</b>	<b>198</b>	<b>114</b>	<b>a. GASTOS CORRIENTES</b>
1. Personal y Obligaciones Sociales	24	28	22	20	20	20	22	20	26	21	20	21	22	1. Personal y Obligaciones Sociales
2. Pensiones y Otras Prest. Sociales	1	6	4	5	4	5	13	13	9	1	1	3	5	2. Pensiones y Otras Prest. Sociales
3. Bienes y Servicios	26	33	17	18	13	13	23	12	14	15	19	16	18	3. Bienes y Servicios
4. Donaciones y Transferencias 2/	1	7	0	0	7	10	0	0	7	0	0	0	0	4. Donaciones y Transferencias
5. Otros Gastos Corrientes	12	22	2	26	47	62	101	12	14	116	6	157	68	5. Otros Gastos Corrientes
<b>b. GASTOS DE CAPITAL</b>	<b>42</b>	<b>59</b>	<b>6</b>	<b>17</b>	<b>1</b>	<b>14</b>	<b>4</b>	<b>5</b>	<b>48</b>	<b>12</b>	<b>19</b>	<b>26</b>	<b>130</b>	<b>b. GASTOS DE CAPITAL</b>
1. Adquisición de Activos No Financieros	41	58	6	17	1	14	4	5	48	10	19	26	130	1. Adquisición de Activos No Financieros
2. Otros gastos de capital 3/	0	1	0	0	0	0	0	0	0	2	0	0	0	2. Otros gastos de capital

1/ Información actualizada al 30 de noviembre de 2020.

2/ Neto de transferencias intergubernamentales.

3/ Incluye donaciones y transferencias.

Fuente: MEF.

Elaboración: BCRP - Sucursal Huancayo. Departamento de Estudios Económicos.



ANEXO 7

HUÁNUCO: EJECUCIÓN DEL PRESUPUESTO PÚBLICO DEL GOBIERNO REGIONAL 1/  
(Millones de soles)

	2019		2020											
	NOV	DIC	ENE	FEB	MAR	ABR	MAY	JUN	JUL	AGO	SET	OCT		NOV
<b>GASTOS NO FINANCIEROS</b>	<b>108</b>	<b>287</b>	<b>83</b>	<b>91</b>	<b>87</b>	<b>89</b>	<b>81</b>	<b>94</b>	<b>108</b>	<b>109</b>	<b>116</b>	<b>130</b>	<b>126</b>	<b>GASTOS NO FINANCIEROS</b>
<b>a. GASTOS CORRIENTES</b>	<b>90</b>	<b>184</b>	<b>78</b>	<b>76</b>	<b>80</b>	<b>82</b>	<b>79</b>	<b>85</b>	<b>91</b>	<b>91</b>	<b>90</b>	<b>104</b>	<b>94</b>	<b>a. GASTOS CORRIENTES</b>
1. Personal y Obligaciones Sociales	62	88	67	60	61	64	61	64	67	65	63	66	68	1. Personal y Obligaciones Sociales
2. Pensiones y Otras Prest. Sociales	4	6	5	4	4	4	4	4	5	4	4	4	4	2. Pensiones y Otras Prest. Sociales
3. Bienes y Servicios	22	42	6	10	15	14	14	17	19	22	22	21	22	3. Bienes y Servicios
4. Donaciones y Transferencias	0	0	0	0	0	0	0	0	0	0	0	0	0	4. Donaciones y Transferencias
5. Otros Gastos Corrientes	2	48	0	2	1	0	0	0	0	1	1	13	1	5. Otros Gastos Corrientes
<b>b. GASTOS DE CAPITAL</b>	<b>18</b>	<b>104</b>	<b>5</b>	<b>15</b>	<b>7</b>	<b>6</b>	<b>2</b>	<b>8</b>	<b>18</b>	<b>18</b>	<b>26</b>	<b>25</b>	<b>31</b>	<b>b. GASTOS DE CAPITAL</b>
1. Adquisición de Activos No Financieros	18	104	5	15	7	6	2	8	18	18	26	25	31	1. Adquisición de Activos No Financieros
2. Otros gastos de capital 2/	0	0	0	0	0	0	0	0	0	0	0	0	0	2. Otros gastos de capital

1/ Información actualizada al 30 de noviembre de 2020.

2/ Incluye donaciones y transferencias.

Fuente: MEF.

Elaboración: BCRP - Sucursal Huancayo. Departamento de Estudios Económicos.



**ANEXO 8**

**HUÁNUCO: EJECUCIÓN DEL PRESUPUESTO PÚBLICO DE LOS GOBIERNOS LOCALES 1/**

(Millones de soles)

	2019		2020											
	NOV	DIC	ENE	FEB	MAR	ABR	MAY	JUN	JUL	AGO	SET	OCT		NOV
<b>GASTOS NO FINANCIEROS</b>	<b>57</b>	<b>116</b>	<b>19</b>	<b>43</b>	<b>42</b>	<b>31</b>	<b>27</b>	<b>27</b>	<b>36</b>	<b>56</b>	<b>71</b>	<b>96</b>	<b>104</b>	<b>GASTOS NO FINANCIEROS</b>
<b>a. GASTOS CORRIENTES</b>	<b>24</b>	<b>40</b>	<b>13</b>	<b>20</b>	<b>21</b>	<b>22</b>	<b>21</b>	<b>20</b>	<b>26</b>	<b>28</b>	<b>36</b>	<b>44</b>	<b>56</b>	<b>a. GASTOS CORRIENTES</b>
1. Personal y Obligaciones Sociales	5	7	5	5	5	5	5	4	6	4	5	5	5	1. Personal y Obligaciones Sociales
2. Pensiones y Otras Prest. Sociales	2	4	0	0	0	0	0	1	3	3	4	4	2	2. Pensiones y Otras Prest. Sociales
3. Bienes y Servicios	15	24	7	14	15	17	15	14	16	18	24	35	47	3. Bienes y Servicios
4. Donaciones y Transferencias	1	5	0	0	0	1	1	1	0	3	2	0	2	4. Donaciones y Transferencias
5. Otros Gastos Corrientes	0	0	0	0	0	0	0	0	0	0	0	0	0	5. Otros Gastos Corrientes
<b>b. GASTOS DE CAPITAL</b>	<b>33</b>	<b>77</b>	<b>6</b>	<b>23</b>	<b>21</b>	<b>9</b>	<b>6</b>	<b>7</b>	<b>10</b>	<b>28</b>	<b>35</b>	<b>52</b>	<b>48</b>	<b>b. GASTOS DE CAPITAL</b>
1. Adquisición de Activos No Financieros	33	77	6	23	20	9	6	7	10	28	35	52	48	1. Adquisición de Activos No Financieros
2. Otros gastos de capital 2/	0	0	0	0	1	0	0	0	0	0	0	0	0	2. Otros gastos de capital

1/ Información actualizada al 30 de noviembre de 2020.

2/ Incluye donaciones y transferencias.

Fuente: MEF.

Elaboración: BCRP - Sucursal Huancayo. Departamento de Estudios Económicos.





**ANEXO 9**

**HUÁNUCO: MOROSIDAD 1/**  
(En porcentajes)

ENTIDADES FINANCIERAS	2 019			2 020										ENTIDADES FINANCIERAS
	OCT	NOV	DIC	ENE	FEB	MAR	ABR	MAY	JUN	JUL	AGO	SET	OCT	
<b>I. BANCA MÚLTIPLE</b>	<b>3,5</b>	<b>3,5</b>	<b>3,3</b>	<b>3,4</b>	<b>3,2</b>	<b>3,1</b>	<b>3,7</b>	<b>2,9</b>	<b>2,8</b>	<b>3,0</b>	<b>3,9</b>	<b>4,3</b>	<b>4,6</b>	<b>I. BANCA MÚLTIPLE</b>
<b>II. INSTITUCIONES NO BANCARIAS</b>														<b>II. INSTITUCIONES NO BANCARIAS</b>
Financieras	6,0	5,7	5,2	5,4	5,4	5,2	5,5	5,8	5,9	5,7	6,3	7,6	7,8	Financieras
Cajas Municipales	5,2	5,2	4,8	5,5	4,7	4,5	4,7	4,6	4,5	4,5	4,0	3,8	3,6	Cajas Municipales
Cajas Rurales	22,9	23,8	21,0	21,9	22,6	23,2	24,3	25,3	24,6	24,3	25,2	27,9	30,4	Cajas Rurales
EDPYMEs	13,0	9,3	5,4	7,2	8,9	8,0	8,1	8,5	8,4	8,6	8,9	14,8	21,6	EDPYMEs
<b>III. ENTIDADES ESTATALES</b>														<b>III. ENTIDADES ESTATALES</b>
Banco de la Nación 2/	2,4	2,5	2,5	2,4	2,4	2,4	2,4	2,5	2,6	2,6	2,7	2,8	2,9	Banco de la Nación 2/
Agrobanco 3/	68,4	69,3	63,7	60,5	63,7	64,1	65,1	64,3	63,9	64,1	64,7	70,4	71,4	Agrobanco 3/
<b>TOTAL</b>	<b>5,1</b>	<b>5,1</b>	<b>4,7</b>	<b>4,7</b>	<b>4,5</b>	<b>4,3</b>	<b>4,8</b>	<b>4,3</b>	<b>4,2</b>	<b>4,2</b>	<b>5,0</b>	<b>5,6</b>	<b>5,9</b>	<b>TOTAL</b>

1/ Cifras preliminares.

2/ Sólo considera los créditos de consumo e hipotecario.

3/ No considera los créditos a las demás empresas del sector.

Fuente: SBS y AFP.

Elaboración: BCRP - Sucursal Huancayo. Departamento de Estudios Económicos.

