

**BANCO CENTRAL DE RESERVA DEL PERÚ**  
SUCURSAL HUANCAYO



**HUÁNUCO: Síntesis de Actividad Económica**  
**Julio 2020<sup>1</sup>**

**Departamento de Estudios Económicos**

---

<sup>1</sup> En el presente informe participaron Francisco Callupe Casaño y Joel Jovani Turco Quinto.

## ÍNDICE

	<i>Página</i>
<b>RESUMEN EJECUTIVO.....</b>	<b>3</b>
<b>I. ACTIVIDAD PRODUCTIVA.....</b>	<b>5</b>
1. Actividad primaria.....	5
1.1 Sector agropecuario.....	5
1.2 Sector minería.....	7
2. Otros indicadores sectoriales.....	8
2.1 Sector construcción.....	8
2.2 Arribos a los establecimientos de hospedaje.....	8
<b>II. SECTOR EXTERNO.....</b>	<b>9</b>
1. Exportaciones.....	9
<b>III. CRÉDITOS Y DEPÓSITOS.....</b>	<b>10</b>
1. Créditos.....	10
2. Depósitos.....	12
<b>IV. EJECUCIÓN DEL PRESUPUESTO PÚBLICO.....</b>	<b>13</b>
1. Ejecución del Presupuesto Público de Gastos Corrientes.....	13
2. Ejecución del Presupuesto Público de Inversiones.....	13
<b>V. ANEXOS.....</b>	<b>16</b>



## RESUMEN EJECUTIVO

---

### Principales hechos de importancia

- En julio, el **sector minero** decreció en 100 por ciento interanual, al no registrarse producción alguna de cobre, plomo, zinc y plata. Contrariamente, el **sector agropecuario** registró un resultado positivo al crecer ligeramente en 0,4 por ciento interanual en julio, justificado por el incremento de la actividad pecuaria (4,1 por ciento), no obstante el decrecimiento en el sub sector agrícola (-1,0 por ciento).
- En cuanto a los **otros indicadores de actividad económica**, en julio, crecieron el crédito total (15,1 por ciento), despachos de cemento (6,3 por ciento) y la inversión pública (29,3 por ciento); mientras que se redujeron, el crédito de consumo (-0,9 por ciento) y crédito hipotecario (-1,3 por ciento).

### Actividad primaria

- El **sector agropecuario** registró un resultado positivo al crecer ligeramente en 0,4 por ciento interanual en julio, justificado por el incremento de la actividad pecuaria (4,1 por ciento), no obstante al decrecimiento en el sub sector agrícola (-1,0 por ciento). Entre enero y julio, aumentó en 2,0 por ciento, sustentado por la mayor oferta de los subsectores agrícola (1,3 por ciento) y pecuario (4,3 por ciento).
- La **actividad minera** mostró un resultado negativo por quinto mes consecutivo luego de crecer en febrero último. En julio, no se registró producción alguna de cobre, plomo, zinc y plata, generando una caída del 100 por ciento en la actividad de la región, explicado por la suspensión de operaciones en la minera Raura, afectada por la disposición de la cuarentena ante el COVID-19. Entre enero y julio, decreció en 63,1 por ciento, influenciado por la menor producción de concentrados mineros de cobre (-71,7 por ciento), plomo (-64,1 por ciento), zinc (-62,2 por ciento) y plata (-61,4 por ciento).

### Otros indicadores de actividad económica

- Los **despachos de cemento** en Huánuco registraron un incremento luego de reducirse por cuatro meses consecutivos. En julio, aumentó en 6,3 por ciento respecto a similar mes de 2019, debido a una recuperación de la inversión pública, explicado por el reinicio de la ejecución de obras, principalmente en los gobiernos, Regional y Nacional, luego de la suspensión por la cuarentena ante el COVID-19. Entre enero y julio, decrecieron en 23,3 por ciento comparado a similar periodo de 2019, influenciado por una menor inversión pública y privada, debido a la cuarentena.
- El **crédito directo total** en julio (S/ 2 347 millones), creció en 15,1 por ciento interanual, influenciado por los mayores montos colocados por la Banca Múltiple y Financieras. Según tipo, aumentaron en los orientados a empresas (27,4 por ciento), mientras que redujeron en consumo (-0,9 por ciento) e hipotecario (-1,3 por ciento).
- La **inversión pública** de julio (S/ 76 millones) creció en 29,3 por ciento interanual, influenciado por los gobiernos, Nacional (226,6 por ciento) y Regional (3,8 por ciento), debido a la reanudación de las obras luego que estuvieron suspendidas por la cuarentena ante el COVID-19. Entre enero y julio, S/ 237 millones, menor en 27,2 por ciento en términos reales respecto a similar periodo de 2019, influenciado por el Gobierno Regional (-25,0 por ciento) y las municipalidades (-52,9 por ciento), explicados por la suspensión de obras ante la cuarentena.

**CUADRO N° 1**  
**HUÁNUCO: OTROS INDICADORES DE ACTIVIDAD ECONÓMICA**  
 (Variación % respecto a similar mes del año anterior)

	Feb.20	Mar.20	Abr.20	May.20	Jun.20	Jul.20
Despachos de cemento 1/	↑ 18,2	↓ -47,8	↓ -100,0	↓ -46,3	↓ -6,3	↑ 6,3
Crédito total 2/	↑ 17,0	↑ 13,9	↑ 11,5	↑ 12,6	↑ 12,8	↑ 15,1
Crédito de consumo 2/	↑ 12,7	↑ 10,0	↑ 7,0	↑ 4,1	↑ 1,0	↓ -0,9
Crédito hipotecario 2/	↑ 4,5	↑ 2,4	↑ 2,9	↑ 2,2	↑ 0,6	↓ -1,3
Inversión pública 1/	↑ 103,6	↓ -35,8	↓ -60,3	↓ -75,7	↓ -71,2	↑ 29,3

1/ En términos reales.

2/ En términos nominales.

Fuentes: UNACEM, MINCETUR, SBS y MEF.



## I. ACTIVIDAD PRODUCTIVA

### 1. Actividad primaria

#### 1.1 Sector agropecuario

- La actividad agropecuaria registró un resultado positivo al crecer ligeramente en 0,4 por ciento interanual en julio, justificado por el incremento de la actividad pecuaria (4,1 por ciento), no obstante el decrecimiento en el sub sector agrícola (-1,0 por ciento). Entre enero y julio, aumentó en 2,0 por ciento, sustentado por la mayor oferta de los subsectores agrícola (1,3 por ciento) y pecuario (4,3 por ciento).

**CUADRO N° 2**  
**HUÁNUCO: SECTOR AGROPECUARIO 1/**  
(Miles de toneladas)

Subsectores	Estructura Porcentual 2018 /2	Julio			Enero - Julio		
		2 019	2 020	Var. %	2 019	2 020	Var. %
<b>AGRÍCOLA</b>	<b>74,3</b>			<b>-1,0</b>			<b>1,3</b>
<b>Orientada al mercado interno 2/</b>	<b>62,2</b>			<b>-7,2</b>			<b>-0,9</b>
Papa Blanca	15,2	13,3	8,6	-34,8	248,1	247,1	-0,4
Papa Amarilla+Color	9,7	7,1	5,8	-19,3	133,6	134,1	0,4
Plátano	6,4	18,8	19,0	1,2	131,5	132,8	1,0
Yuca	1,5	5,2	5,2	0,2	33,8	34,2	1,3
Arroz Cáscara	4,3	3,5	2,0	-42,6	29,6	23,8	-19,5
Olluco	1,0	1,0	1,3	28,8	22,6	16,2	-28,5
Zapallo	0,5	0,4	0,5	27,9	11,2	14,2	26,5
Maíz Amiláceo	1,6	5,6	5,0	-10,8	13,6	13,6	0,0
<b>Orientada al mercado externo y agroindustria 2/</b>	<b>12,2</b>			<b>16,6</b>			<b>8,6</b>
Maíz A. Duro	2,4	0,5	3,0	469,9	27,0	30,0	11,1
Café	4,4	1,9	2,1	9,5	9,0	9,7	7,5
Cacao	4,5	1,4	1,4	3,3	8,4	9,1	8,7
<b>PECUARIO</b>	<b>25,7</b>			<b>4,1</b>			<b>4,3</b>
Carne de vacuno 3/	12,7	1,8	2,0	7,4	12,8	13,7	6,6
Carne de ave 3/	0,5	0,1	0,1	-0,1	0,8	0,8	1,1
Carne de ovino 3/	1,4	0,2	0,2	-3,6	1,0	1,0	-2,9
Leche	3,5	4,7	4,9	4,7	32,6	35,8	9,8
<b>SECTOR AGROPECUARIO</b>	<b>100,0</b>			<b>0,4</b>			<b>2,0</b>

1/ Cifras preliminares.

2/ Estimado a precios de 2007.

3/ Peso neto.

Fuente: MINAGRI.

Elaboración: BCRP - Sucursal Huancayo. Departamento de Estudios Económicos.

- En julio, el decrecimiento de 1,0 por ciento en el sub sector agrícola se sustentó en la menor oferta con destino al mercado interno (-7,2 por ciento), no obstante el incremento en el dirigido al mercado externo y agroindustria (16,6 por ciento); en el primer caso, ante las reducciones de la producción de papa (blanca y amarilla), arroz cáscara, maíz amiláceo y cebada grano; y en el segundo, aumentó por café, cacao y maíz amarillo duro. En papa, explicado por las menores siembras en las zonas productoras de las provincias de Ambo, Huánuco y Pachitea, ante los bajos precios de mercado. Entre enero y julio, la actividad agrícola creció en 1,3 por ciento, influenciado por la mayor oferta al mercado externo y agroindustria (8,6 por ciento), contrarrestado parcialmente por la reducción en la oferta al mercado interno (-0,9 por ciento); en el primer caso, por el crecimiento en la producción de café, cacao y maíz amarillo duro; mientras que, en el segundo, se redujo por olluco, arroz cáscara, papa blanca y cebada grano.



- La producción pecuaria en julio creció en 4,1 por ciento respecto de similar mes de 2019, debido a la mayor producción de leche, lana y carnes de vacuno, caprino y alpaca. Entre enero y julio, aumentó en 4,3 por ciento, ante la mayor producción de leche, lana, huevo, fibra de alpaca, y carnes de vacuno, ave y alpaca.
- La mayor actividad ganadera se localiza en la provincia de Puerto Inca, favorecida por la disponibilidad de pastos, adquiriendo significancia la producción de carne de vacuno, llegando a representar, entre enero y julio, el 59 por ciento del Valor Bruto de Producción (VBP) pecuario, seguido de leche (19 por ciento) y carne de porcino (12 por ciento). La producción de carne de vacuno se destina a los mercados de la región central del país.
- En cuanto al avance de las siembras correspondiente a la actual campaña agrícola (2019-2020), se instalaron 125 904 hectáreas, mayor en 1 811 hectáreas (1,5 por ciento) respecto a su similar de la campaña anterior (2018-2019), debido al incremento de instalaciones de cultivos transitorios (3 872 hectáreas o 3,4 por ciento más), contrarrestado parcialmente por las menores siembras de cultivos permanentes (2 061 hectáreas o 18,5 por ciento menos). En cultivos transitorios, se explicó por las mayores siembras de papa amarilla, maíz amiláceo, maíz amarillo duro, yuca y frijol grano seco. Respecto a cultivos permanentes, se redujo por cacao, pasto braquearía, pasto rye grass y avena forrajera.

**CUADRO N° 3**  
**HUÁNUCO: SUPERFICIE SEMBRADA 1/**  
(Hectáreas)

	Campaña Agrícola 2/		Variación	
	2018-2019	2019-2020	Absoluta	Porcentual
<b>Cultivos Transitorios</b>	<b>112 976</b>	<b>116 848</b>	<b>3 872</b>	<b>3,4</b>
Papa Blanca	34 903	25 780	-9 123	-26,1
Papa Amarilla+Color	8 460	20 440	11 980	141,6
Maíz Amiláceo	13 460	13 891	431	3,2
Maíz A. Duro	10 426	11 387	961	9,2
Trigo	8 187	7 878	-309	-3,8
Arroz Cáscara	7 439	6 873	-566	-7,6
Cebada Grano	6 243	6 216	-27	-0,4
Yuca	4 184	4 280	96	2,3
Frijol Grano Seco	3 471	3 613	142	4,1
Haba Grano Seco	3 077	2 967	-110	-3,6
Otros	13 127	13 525	398	3,0
<b>Cultivos Permanentes</b>	<b>11 117</b>	<b>9 056</b>	<b>-2 061</b>	<b>-18,5</b>
Pasto Braquearía	7 448	6 648	-800	-10,7
Avena Forrajera	2 285	1 275	-1 010	-44,2
Plátano	198	238	40	20,2
Cacao	179	167	-12	-6,6
Pasto Rye Grass	349	165	-184	-52,7
Otros	659	563	-96	-14,6
<b>TOTAL</b>	<b>124 093</b>	<b>125 904</b>	<b>1 811</b>	<b>1,5</b>

1/ Cifras preliminares.

2/ De agosto a julio.

Fuente: Dirección Regional de Agricultura - Huánuco.

Elaboración: BCRP - Sucursal Huancayo. Departamento de Estudios Económicos.



## 1.2 Sector minería

- La actividad minera registró un resultado negativo por cinco meses consecutivos luego de crecer en febrero último. En julio, no se registró producción alguna de cobre, plomo, zinc y plata, generando una caída del 100 por ciento en la actividad de la región, explicado por la suspensión de operaciones en la minera Raura, afectada por la disposición de la cuarentena ante el COVID-19.
- Entre enero y julio, disminuyó en 63,1 por ciento, influenciado por la menor producción de concentrados mineros de cobre (-71,7 por ciento), plomo (-64,1 por ciento), zinc (-62,2 por ciento) y plata (-61,4 por ciento), debido a la suspensión de operaciones desde marzo último, ante la disposición de la cuarentena por el COVID-19. En el acumulado, a precios de 2007, la producción de zinc representó el 58 por ciento del VBP minero, seguido por plomo (19 por ciento), plata (18 por ciento) y cobre (6 por ciento).
- La producción del departamento se concentra en la minera Raura, ubicada en la cumbre de la Cordillera Occidental, entre los departamentos de Huánuco (provincia de Lauricocha, distrito de San Miguel de Cauri) y Lima (provincia de Oyón).

**CUADRO N° 4**  
**HUÁNUCO: SECTOR MINERÍA 1/**  
(Variación % real respecto a similar periodo del año anterior)

	Estructura Porcentual 2018 2/	Julio			Enero - Julio		
		2 019	2 020	Var. %	2 019	2 020	Var. %
Cobre (TMF)	6,0	151	0	-100,0	1 284	363	-71,7
Plomo (TMF)	20,1	1 541	0	-100,0	10 115	3 634	-64,1
Zinc (TMF)	58,1	3 670	0	-100,0	24 445	9 248	-62,2
Plata (Kg.f)	15,8	6 464	0	-100,0	41 720	16 087	-61,4
<b>TOTAL 1/</b>				<b>-100,0</b>			<b>-63,1</b>

1/ Cifras preliminares.

2/ Estimado a precios de 2007.

Fuente: MINEM.

Elaboración: BCRP - Sucursal Huancayo. Departamento de Estudios Económicos.

**GRÁFICO N° 1**  
**HUÁNUCO: CRECIMIENTO DE LA PRODUCCIÓN MINERA**  
(Variación % real respecto a similar mes del año anterior)

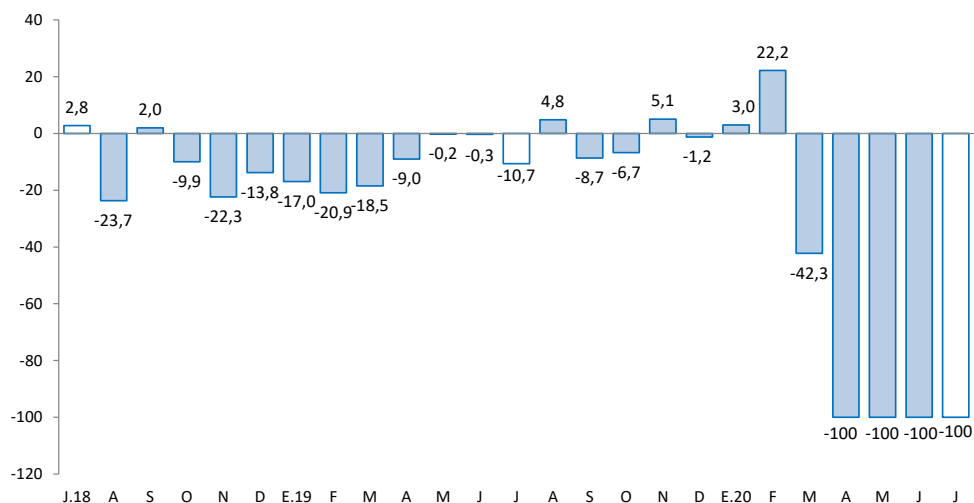

Fuente: MINEM.

Elaboración: BCRP - Sucursal Huancayo. Departamento de Estudios Económicos.



## 2. Otros indicadores sectoriales

### 2.1 Sector construcción

- Los despachos de cemento registraron una recuperación luego de reducirse por cuatro meses consecutivos. En julio, aumentó en 6,3 por ciento respecto a similar mes de 2019, debido a una recuperación de la inversión pública, explicado por el reinicio de la ejecución de obras, principalmente en los gobiernos, Regional y Nacional, luego de la suspensión por la cuarentena ante el COVID-19.
- Entre enero y julio, los despachos decrecieron en 23,3 por ciento comparado a similar periodo de 2019, influenciado por una menor inversión pública y privada, causada por la cuarentena que se inició en marzo último.

**GRÁFICO N° 2**  
**HUÁNUCO: CRECIMIENTO DE LOS DESPACHOS DE CEMENTO**  
 (Variación % real respecto a similar mes del año anterior)

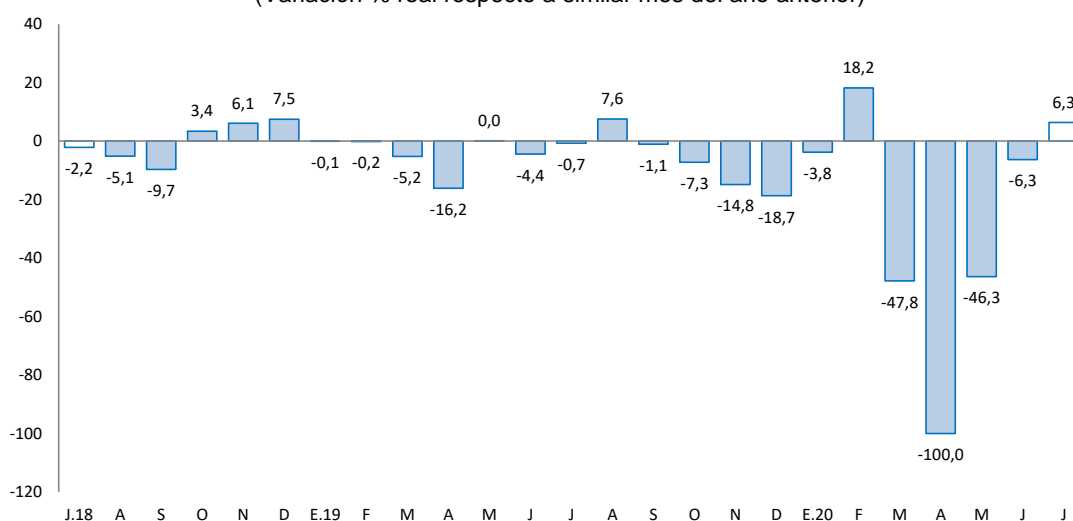

Fuente: UNACEM.

Elaboración: BCRP - Sucursal Huancayo. Departamento de Estudios Económicos.

### 2.2 Arribos a los establecimientos de hospedaje

- En diciembre de 2019, el número de arribos a los establecimientos de hospedaje aumentó en 4,5 por ciento interanual, asociado a la mayor afluencia de visitantes nacionales (4,5 por ciento) y de extranjeros (6,3 por ciento). Durante el 2019, decreció en 1,5 por ciento respecto de 2018, explicado por los menores arribos de visitantes nacionales (-1,6 por ciento), no obstante el incremento de arribos extranjeros (2,7 por ciento). De los atractivos turísticos registrados en Huánuco, sobresale Kotosh, donde se encuentra el “Templo de las Manos Cruzadas”; mientras que, Tingo María cuenta con la “Cueva de las Lechuzas”, la “Cueva de las Pavas” y la “Bella Durmiente”.
- Durante el 2019, el 99 por ciento fueron nacionales, de los cuales el 50 por ciento procedió del propio departamento, seguido de Lima Metropolitana (18 por ciento), Lima provincias (7 por ciento), Pasco (5 por ciento), Ucayali (5 por ciento), Junín (3 por ciento) y San Martín (3 por ciento). Asimismo, del total de visitantes extranjeros, el 30 por ciento procedió de Venezuela, seguido de Estados Unidos (10 por ciento), Alemania (9 por ciento), Colombia (7 por ciento), Argentina (5 por ciento) y Francia (4 por ciento), entre los principales.





**GRÁFICO N° 3**  
**HUÁNUCO: CRECIMIENTO DE ARRIBOS A ESTABLECIMIENTOS DE HOSPEDAJE**  
(Variación %)

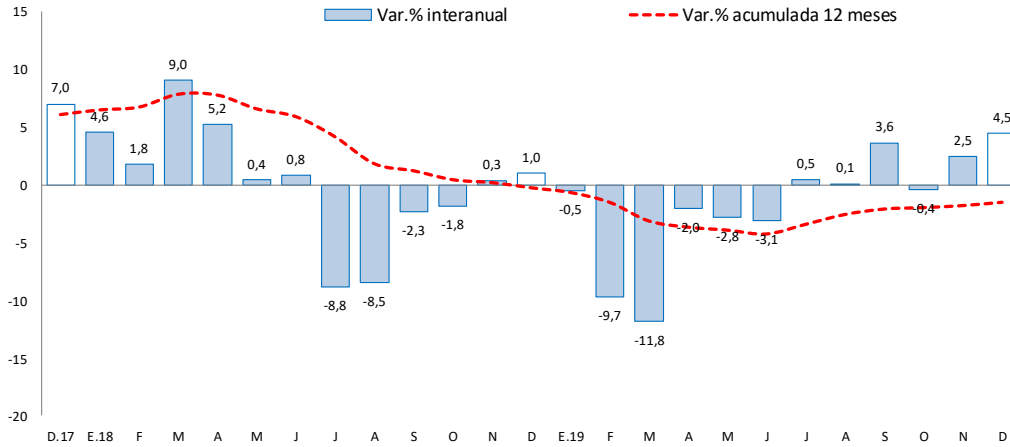

Fuente: MINCETUR.

Elaboración: BCRP – Sucursal Huancayo. Departamento de Estudios Económicos.

## II. SECTOR EXTERNO

### 1. Exportaciones

- Las exportaciones de Huánuco se incrementaron ligeramente en US\$ 9 miles (1,2 por ciento) en julio respecto a similar mes de 2019, debido a los mayores envíos de productos no tradicionales en US\$ 80 miles (11,9 por ciento), contrarrestado parcialmente por la reducción en los productos tradicionales en US\$ 71 miles (-100,0 por ciento). En los productos **no tradicionales**, el incremento se debió a la mayor oferta de productos agropecuarios, principalmente de cacao y sus derivados; mientras que, en los **tradicionales**, se redujo por los nulos envíos de productos agrícolas y de concentrados mineros.

**CUADRO N° 5**  
**HUÁNUCO: EXPORTACIONES POR GRUPO DE PRODUCTOS 1/**  
(Valor FOB en millones de US\$)

	Estructura % 2 018	Julio			Enero - Julio		
		2 019	2 020	Var. %	2 019	2 020	Var. %
<b>Productos Tradicionales</b>	<b>61,5</b>	<b>0</b>	<b>0</b>	<b>-100,0</b>	<b>8</b>	<b>2</b>	<b>-78,3</b>
Agrícolas	1,8	0	0	-100,0	0	0	-97,6
Mineros	59,7	0	0	-	8	2	-78,2
<b>Productos No Tradicionales</b>	<b>38,5</b>	<b>1</b>	<b>1</b>	<b>11,9</b>	<b>4</b>	<b>4</b>	<b>-12,0</b>
Agropecuarios	38,4	1	1	15,1	4	4	-11,4
Pesqueros	0,0	0	0	-	0	0	-
Textil	0,0	0	0	-	0	0	-
Maderas y papeles, y sus manuf.	0,0	0	0	-	0	0	-
Químicos	0,0	0	0	-	0	0	-
Minerales no metálicos	0,0	0	0	-	0	0	-
Sidero-Metalúrgico y joyerías	0,1	0	0	-	0	0	-46,4
Metal-Mecánicos	0,0	0	0	-	0	0	-
Resto de otros no tradicionales	0,0	0	0	-100,0	0	0	-85,7
<b>Total Exportaciones</b>	<b>100</b>	<b>1</b>	<b>1</b>	<b>1,2</b>	<b>12</b>	<b>5</b>	<b>-56,1</b>

1/ Cifras Preliminares.

Fuente: SUNAT.

Elaboración: BCRP - Sucursal Huancayo. Departamento de Estudios Económicos.

- Entre enero y julio, las ventas totalizaron US\$ 5 millones, menor en US\$ 7 millones (-56,1 por ciento) respecto a similar periodo de 2019, explicado por la reducción de la oferta de productos tradicionales en US\$ 6 millones (-78,3 por ciento) y de productos no tradicionales en US\$ 495 miles (-12,0 por ciento). En los **tradicionales**, se redujo por menores envíos de productos mineros de plata y plomo, además de productos agrícolas como café; mientras que, en los **no tradicionales**, se justificó por las reducciones de envíos de productos agropecuarios, principalmente de flores y los derivados de cacao.
- Entre enero y julio, los mayores envíos se destinaron a China (28 por ciento), Italia (25 por ciento), Bélgica (17 por ciento), Países Bajos (11 por ciento), Corea del Sur (5 por ciento) y Reino Unido (3 por ciento); mientras que, según productos, las mayores ventas fueron de cacao y sus derivados (54 por ciento), concentrados de cobre (33 por ciento), plátanos (3 por ciento), además de flores y capullos (2 por ciento).

### III. CRÉDITOS Y DEPÓSITOS <sup>2</sup>

#### 1. Créditos

- Los créditos en Huánuco, al término del mes de julio (S/ 2 347 millones), se incrementaron en 15,1 por ciento comparado a igual mes de 2019, y en 2,4 por ciento respecto al mes previo. El incremento interanual se explicó por mayores montos otorgados en créditos para empresas (27,4 por ciento), asociado a la mayor demanda en la Banca Múltiple y Financieras; contrarrestado parcialmente por la reducción en créditos de consumo (-0,9 por ciento) e hipotecario (-1,3 por ciento). Respecto al mes previo, el incremento de 2,4 por ciento se explicó por los mayores montos otorgados a empresas (4,7 por ciento), principalmente por el crédito Reactiva Perú en la Banca Múltiple y Cajas Municipales; no obstante, la reducción en créditos de consumo (-1,3 por ciento) e hipotecario (-1,1 por ciento), afectados por la cuarentena ante el COVID-19.

**CUADRO N° 6**  
**HUÁNUCO: CRÉDITOS**  
(Saldos en millones de soles)

	Saldos en millones de soles		Tasas de crecimiento (%)	
	jun-20	jul-20	Mes	12 Meses
<b>Banco de la Nación 1/</b>	131	128	-1,8	-10,0
<b>Agrobanco 2/</b>	18	18	-0,8	-50,7
<b>Banca Múltiple</b>	1 447	1 494	3,3	28,2
<b>Instituciones No Bancarias</b>	696	706	1,5	1,7
Financieras	245	247	0,8	6,6
Cajas Municipales	414	422	2,0	0,7
Cajas Rurales	34	34	-0,2	-14,3
Edpymes	3	3	-2,9	-13,5
<b>Total</b>	<b>2 292</b>	<b>2 347</b>	<b>2,4</b>	<b>15,1</b>
<b>Empresas</b>	<b>1 405</b>	<b>1 471</b>	<b>4,7</b>	<b>27,4</b>
<b>Personas</b>	<b>887</b>	<b>876</b>	<b>-1,3</b>	<b>-1,0</b>
Consumo	718	708	-1,3	-0,9
Hipotecario	169	167	-1,1	-1,3
En MN	2 275	2 331	2,5	15,8
En ME	17	16	-9,5	-37,6

1/ Considera sólo los créditos de consumo e hipotecario.

2/ No considera los créditos a las demás empresas del sistema financiero.

Fuente: SBS y AFP.

Elaboración: BCRP - Sucursal Huancayo. Departamento de Estudios Económicos.

<sup>2</sup> Se presentan los saldos de los créditos y depósitos al cierre de operaciones de julio de 2020. Cabe destacar que los saldos de las cuentas expresadas en moneda extranjera se valúan al tipo de cambio constante de diciembre de 2019 (S/ 3,31 por dólar), a fin de aislar el efecto de la valuación cambiaria sobre los saldos en dicha moneda.



- Por **tipo de moneda**, un 99,3 por ciento fue otorgado en moneda nacional, los que interanualmente crecieron en 15,8 por ciento en julio; mientras que, en moneda extranjera (0,7 por ciento del total), disminuyeron en 37,6 por ciento.

**GRÁFICO Nº 4**  
**HUÁNUCO: CRECIMIENTO DEL CRÉDITO DIRECTO**  
(Variación % respecto a similar mes del año anterior)

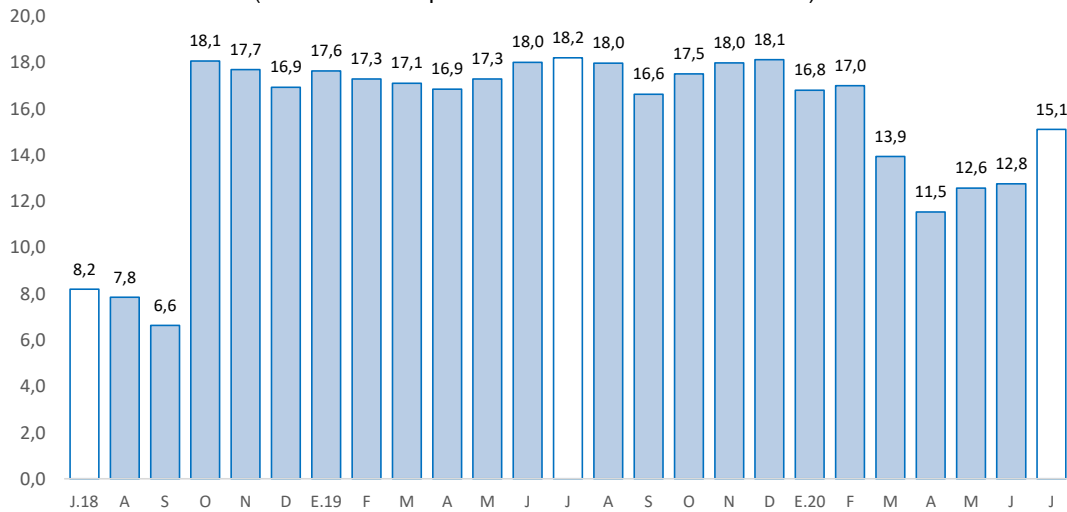

Fuente: SBS y AFP.

Elaboración: BCRP - Sucursal Huancayo. Departamento de Estudios Económicos.

- En cuanto a la **morosidad** al mes de junio, fue 4,2 por ciento, menor en 2,0 puntos porcentuales respecto a su similar de 2019. Los mayores ratios se registraron en Agrobanco (63,9 por ciento), Cajas Rurales (24,6 por ciento), Edpymes (8,4 por ciento), Financieras (5,9 por ciento), Cajas Municipales (4,5 por ciento) y Banca Múltiple (2,8 por ciento).

**GRÁFICO Nº 5**  
**HUÁNUCO: TASA DE MOROSIDAD 1/ 2/**  
(Porcentaje)

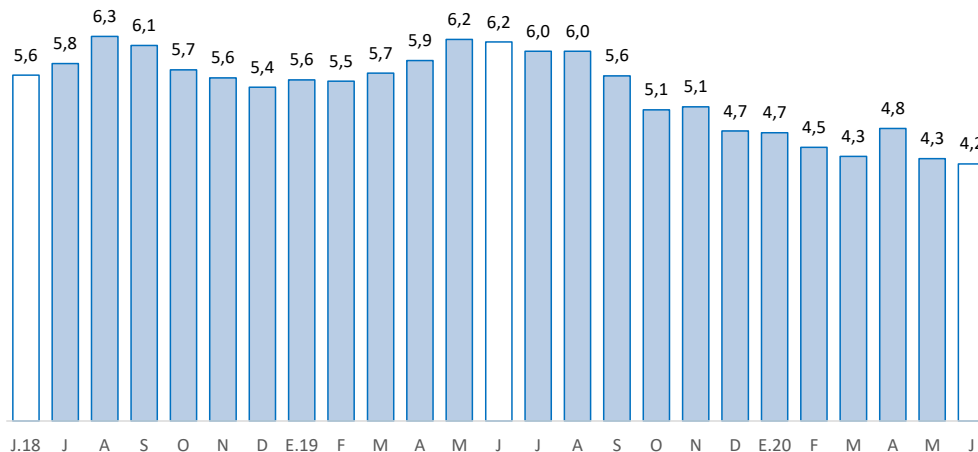

1/ Morosidad = (créditos vencidos + créditos en cobranza judicial) / colocaciones brutas.

2/ Preliminar.

Fuente: SBS y AFP.

Elaboración: BCRP - Sucursal Huancayo. Departamento de Estudios Económicos.



## 2. Depósitos

- Los depósitos totalizaron S/ 1 356 millones en julio, superior en 32,0 por ciento respecto de julio 2019, y en 6,3 por ciento comparado al mes previo. El incremento interanual se debió a los mayores montos en depósitos en ahorro (43,3 por ciento) y la vista (42,3 por ciento); en el primer caso, explicado por el Banco de la Nación, Banca Múltiple e instituciones no bancarias; y en el segundo, por la Banca Múltiple. Respecto al mes previo, el incremento de 6,3 por ciento se relacionó a los mayores depósitos en ahorro (8,5 por ciento) y a la vista (7,7 por ciento), contrarrestado parcialmente por la reducción de depósitos a plazo (-2,2 por ciento).

**CUADRO Nº 7**  
**HUÁNUCO: DEPÓSITOS**  
(Saldos en millones de soles)

	Saldos en millones de soles		Tasas de crecimiento (%)	
	jun-20	jul-20	Mes	12 Meses
<b>Banco de la Nación</b>	<b>401</b>	<b>407</b>	<b>1,3</b>	<b>38,9</b>
<b>Banca Múltiple</b>	<b>692</b>	<b>761</b>	<b>10,0</b>	<b>34,7</b>
<b>Instituciones No Bancarias</b>	<b>182</b>	<b>188</b>	<b>3,3</b>	<b>11,4</b>
Financieras	18	18	3,1	29,1
Cajas Municipales	162	168	3,3	9,8
Cajas Rurales	2	2	0,1	0,9
<b>TOTAL</b>	<b>1 275</b>	<b>1 356</b>	<b>6,3</b>	<b>32,0</b>
Vista	279	301	7,7	42,3
Ahorro	756	821	8,5	43,3
A plazo	239	234	-2,2	-3,5
En MN	1 161	1 236	6,5	35,2
En ME	114	119	4,8	6,1

Fuente: SBS y AFP.

Elaboración: BCRP - Sucursal Huancayo. Departamento de Estudios Económicos.

**GRÁFICO Nº 6**  
**HUÁNUCO: CRECIMIENTO DE LOS DEPÓSITOS**  
(Variación % respecto a similar mes del año anterior)

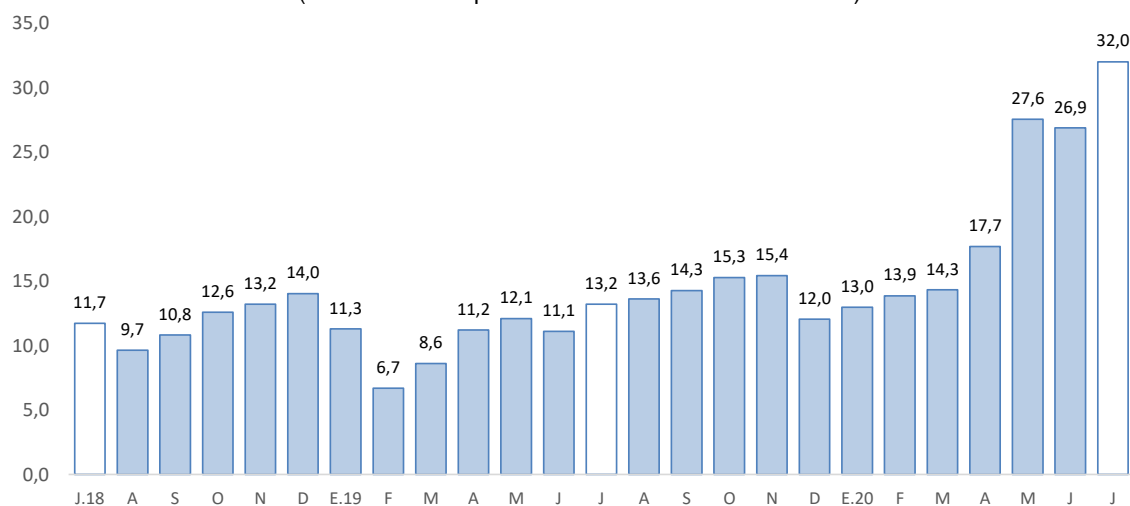

Fuente: SBS y AFP.

Elaboración: BCRP - Sucursal Huancayo. Departamento de Estudios Económicos.



- Por **institución**, en julio, destacó la Banca Múltiple con una participación de 56,1 por ciento de los depósitos; seguido del Banco de la Nación (30,0 por ciento) y las empresas no bancarias (13,9 por ciento).
- Por **tipo de moneda**, los depósitos estuvieron conformados en un 91,2 por ciento por moneda nacional y en 8,8 por ciento por moneda extranjera. Comparado a julio 2019, crecieron los depósitos en moneda nacional (35,2 por ciento) y en moneda extranjera (6,1 por ciento). Los saldos en moneda extranjera sumaron US\$ 36 millones.

#### IV. EJECUCIÓN DEL PRESUPUESTO PÚBLICO

##### 1. Ejecución del Presupuesto Público de Gastos Corrientes

- La ejecución presupuestal del gasto corriente no financiero, neto de transferencias intergubernamentales, sumó en julio S/ 188 millones, lo que significó una reducción de 10,5 por ciento respecto a similar mes del año anterior, influenciado por el Gobierno Nacional (-27,4 por ciento) y las municipalidades (-5,9 por ciento); en el primer caso, explicado por las menores transferencias, y compras de bienes y servicios; y en el segundo, por compras de bienes y servicios. El resultado del mes se contrarrestó parcialmente por los mayores devengados en el Gobierno Regional (7,8 por ciento), sustentados por el incremento de los devengados en remuneraciones, y compras de bienes y servicios.
- Entre enero y julio, sumó S/ 1 317 millones, mayor en 14,8 por ciento respecto a similar periodo de 2019, influenciado por los gobiernos, Nacional (27,8 por ciento) y Regional (7,9 por ciento); en el primer caso, explicado por los mayores gastos en transferencias; mientras que, en el segundo, por remuneraciones, y compras de bienes y servicios. El resultado del acumulado se contrarrestó parcialmente por los menores gastos de las municipalidades (-2,5 por ciento), ante la reducción de transferencias, y compras de bienes y servicios.
- En el avance, el 46 por ciento del gasto se concentró en el Gobierno Nacional, seguido del Gobierno Regional (43 por ciento) y las municipalidades (11 por ciento).

**CUADRO N° 8**  
**HUÁNUCO: EJECUCIÓN DEL PRESUPUESTO PÚBLICO DE GASTOS CORRIENTES 1/ 2/**  
(Millones de soles)

	Julio			Enero - Julio		
	2 019	2 020	Var.% real	2 019	2 020	Var.% real
Gobierno Nacional	97	71	-27,4	464	603	27,8
Gobierno Regional	83	91	7,8	520	571	7,9
Gobiernos locales	27	26	-5,9	144	143	-2,5
<b>Total</b>	<b>206</b>	<b>188</b>	<b>-10,5</b>	<b>1 128</b>	<b>1 317</b>	<b>14,8</b>

1/ Información actualizada al 31 de julio de 2020.

2/ Neto de transferencias intergubernamentales. Comprende pensiones y otros gastos corrientes.

Fuente: MEF.

Elaboración: BCRP - Sucursal Huancayo. Departamento de Estudios Económicos.

##### 2. Ejecución del Presupuesto Público de Inversiones

- La inversión pública en Huánuco totalizó S/ 76 millones en julio, mayor en S/ 18 millones (29,3 por ciento) respecto a similar mes de 2019, influenciado por los gobiernos, Nacional (226,6 por ciento) y Regional (3,8 por ciento), debido a la reanudación de las obras luego que estuvieron suspendidas

por la cuarentena ante el COVID-19. El resultado del mes se contrarrestó parcialmente por las menores inversiones en las municipalidades (-62,0 por ciento), influenciado por los sectores transporte, saneamiento y educación.

- Entre enero y julio, acumuló S/ 237 millones, menor en 27,2 por ciento en términos reales respecto a similar periodo de 2019, influenciado por el Gobierno Regional (-25,0 por ciento) y las municipalidades (-52,9 por ciento), explicados por la suspensión de obras ante la cuarentena por el COVID-19. El resultado del acumulado se contrarrestó parcialmente por el Gobierno Nacional (30,7 por ciento), ante las mayores inversiones en los sectores de transporte, justicia y salud.

**CUADRO Nº 9**  
**HUÁNUCO: EJECUCIÓN DEL PRESUPUESTO PÚBLICO DE INVERSIONES 1/ 2/**  
(Millones de soles)

	Julio			Enero - Julio		
	2 019	2 020	Var.% real	2 019	2 020	Var.% real
Gobierno Nacional	14	48	226,6	72	95	30,7
Gobierno Regional	17	18	3,8	80	61	-25,0
Gobiernos locales	27	10	-62,0	168	81	-52,9
<b>Total</b>	<b>58</b>	<b>76</b>	<b>29,3</b>	<b>320</b>	<b>237</b>	<b>-27,2</b>

1/ Información actualizada al 31 de julio de 2020.

2/ Comprende la adquisición de activos no financieros.

Fuente: MEF.

Elaboración: BCRP - Sucursal Huancayo. Departamento de Estudios Económicos.

**GRÁFICO Nº 7**  
**HUÁNUCO: CRECIMIENTO DE LA EJECUCIÓN DEL PRESUPUESTO PÚBLICO DE INVERSIONES**  
(Variación % real)

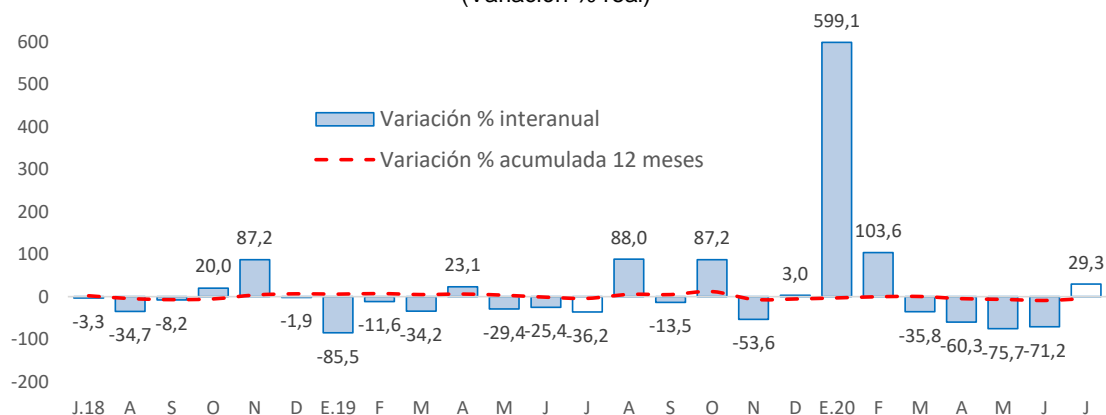

Fuente: MEF.

Elaboración: BCRP - Sucursal Huancayo. Departamento de Estudios Económicos.

- En cuanto al avance de la inversión pública, lo ejecutado entre enero y julio representó en la región el 17 por ciento de su Presupuesto Institucional Modificado (PIM), que sumó S/ 1 398 millones. El Gobierno Regional registró un avance de 22 por ciento, seguido del Gobierno Nacional (16 por ciento) y los municipios (15 por ciento).

### Principales Proyectos

- Entre los principales proyectos que se ejecutaron entre enero y julio, en el Gobierno Nacional destacaron, “Mejoramiento de la carretera Huánuco - Conococha, sector: Huánuco-La Unión-



Huallanca” con un gasto acumulado de S/ 54 millones; “Mejoramiento de la calidad de servicios educativos de la carrera profesional de ingeniería forestal de la facultad de recursos naturales renovables en la universidad nacional agraria de la selva” con un gasto de S/ 5 millones; y “Mejoramiento y ampliación de los servicios de salud del establecimiento de salud Llata, provincia de Huamalíes” con un gasto de S/ 5 millones.

- En el Gobierno Regional, sobresalieron, “Mejoramiento de la capacidad resolutive del Hospital de Tingo María” con un gasto de S/ 13 millones; “Mejoramiento de la capacidad resolutive de los servicios de salud del Hospital Regional Hermilio Valdizán de Huánuco” con un gasto de S/ 9 millones; y “Mejoramiento y ampliación del servicio educativo en el Instituto Pedagógico Público Juana Moreno, distrito de Llata, provincia de Huamalíes” con un gasto de S/ 4 millones.
- En los gobiernos locales, destacaron, “Mejoramiento de los servicios de educación primaria de instituciones educativas en el distrito de Amarilis, provincia de Huánuco” con un gasto de S/ 5 millones; “Mejoramiento, ampliación del servicio de agua potable y saneamiento en localidades del distrito de Amarilis, provincia de Huánuco” con un gasto de S/ 5 millones; e “Instalación del servicio de agua del sistema de riego en el distrito de Quivilla, provincia de Dos de Julio” con un gasto de S/ 2 millones.

## V. ANEXOS





ANEXO 1

HUÁNUCO: PRODUCCIÓN AGROPECUARIA 1/  
(En toneladas métricas)

CULTIVOS	2 019						2 020							CULTIVOS
	JUL	AGO	SET	OCT	NOV	DIC	ENE	FEB	MAR	ABR	MAY	JUN	JUL	
<b>AGRÍCOLA</b>														<b>AGRÍCOLA</b>
<b>CONSUMO INTERNO</b>														<b>CONSUMO INTERNO</b>
Ajo	0	0	0	0	0	5	11	11	11	11	89	54	0	Ajo
Arroz Cáscara	3 450	4 558	2 795	2 301	2 269	4 291	3 614	6 219	4 423	3 616	2 441	1 540	1 982	Arroz Cáscara
Anveja Grano Seco	380	79	8	0	7	0	0	0	0	118	211	362	422	Anveja Grano Seco
Anveja Grano Verde	1 192	1 537	1 561	884	490	492	757	1 368	1 188	1 265	1 571	1 994	1 741	Anveja Grano Verde
Camote	138	192	259	258	239	197	246	408	444	615	577	280	180	Camote
Cebada Grano	4 221	1 569	46	0	0	0	0	0	0	0	968	2 246	4 096	Cebada Grano
Cebolla	130	0	0	0	0	0	43	29	29	301	359	274	103	Cebolla
Frijol Grano Seco	1 587	800	116	65	113	236	314	185	138	231	234	689	1 567	Frijol Grano Seco
Granadilla	525	268	221	175	134	81	21	46	125	230	420	430	355	Granadilla
Haba Grano Seco	1 301	542	17	1	0	0	0	0	0	0	171	1 365	1 076	Haba Grano Seco
Haba Grano Verde	1 588	393	52	0	83	52	122	138	670	1 384	1 420	885	1 614	Haba Grano Verde
Maíz Amiláceo	5 624	1 934	89	0	0	0	0	0	0	0	2 104	6 433	5 017	Maíz Amiláceo
Maíz Choclo	138	146	193	166	177	95	87	360	1 985	2 296	1 365	593	167	Maíz Choclo
Naranja	2 190	2 277	1 432	935	690	319	152	216	273	511	933	1 695	2 247	Naranja
Oca	375	45	0	0	0	0	0	14	27	539	1 875	1 866	464	Oca
Olluco	971	0	0	399	1 127	1 511	1 065	1 377	3 826	2 712	3 519	2 431	1 251	Olluco
Papa Blanca	13 270	12 685	28 311	47 493	71 292	57 919	36 831	35 988	37 815	56 642	47 493	23 637	8 647	Papa Blanca
Papa Amarilla+Color	7 146	6 831	15 244	25 573	38 388	31 187	19 832	19 378	20 362	30 499	25 573	12 727	5 765	Papa Amarilla+Color
Papaya	209	215	208	234	251	271	212	225	202	128	146	177	197	Papaya
Piña	672	664	836	962	1 054	1 085	735	728	700	652	676	662	689	Piña
Plátano	18 810	19 034	19 124	19 072	19 124	19 211	18 887	19 596	18 845	18 674	18 880	18 877	19 035	Plátano
Tomate	117	46	84	129	127	37	32	99	101	73	56	70	72	Tomate
Trigo	4 609	1 219	29	11	0	0	0	0	0	0	1 261	4 047	5 461	Trigo
Yuca	5 226	4 740	4 564	4 058	3 993	3 258	4 211	4 634	5 071	5 077	4 690	5 330	5 236	Yuca
Zanahoria	224	231	265	145	292	212	206	383	419	309	259	167	185	Zanahoria
Zapallo	390	781	527	731	258	365	835	3 171	4 288	2 815	1 966	582	499	Zapallo
Otros Cons. Interno	3 013	2 554	2 484	2 644	3 231	4 044	3 424	3 872	4 240	4 322	4 981	5 217	3 533	Otros Cons. Interno
<b>INDUSTRIAL Y/O EXP.</b>														<b>INDUSTRIAL Y/O EXP.</b>
Cacao	1 380	1 214	1 078	954	887	888	1 048	1 172	1 212	1 284	1 467	1 503	1 426	Cacao
Café	1 910	1 080	767	406	312	130	296	533	919	1 236	2 367	2 239	2 092	Café
Maíz A. Duro	527	2 723	3 402	3 205	679	1 992	6 365	11 807	4 049	1 994	2 543	222	3 005	Maíz A. Duro
Otros Industrial y/o Exp.	2 906	2 885	3 016	2 768	2 698	2 724	2 877	2 976	2 941	2 915	2 945	2 990	3 193	Otros Industrial y/o Exp.
<b>PECUARIO</b>														<b>PECUARIO</b>
<b>CARNE 2/</b>														<b>CARNE 2/</b>
Carne Ave	140	113	97	115	114	129	97	89	90	104	105	138	140	Carne Ave
Carne Ovino	167	164	147	154	143	151	142	136	133	139	147	153	161	Carne Ovino
Carne Porcino	836	838	782	793	559	672	448	399	399	641	632	711	807	Carne Porcino
Carne Vacuno	1 836	1 860	1 993	2 054	2 074	2 171	1 829	1 815	1 759	2 220	2 149	1 920	1 972	Carne Vacuno
Carne Caprino	23	23	21	20	17	19	18	18	16	16	20	22	25	Carne Caprino
Carne Alpaca	3	3	3	3	3	3	2	2	3	2	3	3	3	Carne Alpaca
Carne Llama	0	0	0	0	0	0	0	0	0	0	0	0	0	Carne Llama
Huevo	104	115	136	135	123	137	103	104	107	105	103	105	103	Huevo
Leche	4 687	4 563	4 340	4 340	4 235	4 582	5 108	4 987	5 106	5 293	5 335	5 073	4 910	Leche
Lana	7	0	112	17	11	3	7	4	1	19	31	22	7	Lana
<b>FIBRA</b>														<b>FIBRA</b>
Fibra de Alpaca	0	0	0	0	1	1	0	1	0	1	0	0	0	Fibra de Alpaca
Fibra de Llama	0	0	0	0	0	0	0	0	0	0	0	0	0	Fibra de Llama

1/ Cifras preliminares.

2/ Peso Neto, no de animales en pie.

Fuente: MINAGRI.

Elaboración: BCRP - Sucursal Huancayo. Departamento de Estudios Económicos.



**ANEXO 2**

**HUÁNUCO: PRODUCCIÓN MINERA METÁLICA 1/**  
(Contenido fino)

Producción Metálica Concentración	2 019						2 020							Producción Metálica Concentración
	JUL	AGO	SET	OCT	NOV	DIC	ENE	FEB	MAR	ABR	MAY	JUN	JUL	
COBRE (TMF)	151	169	198	144	155	169	142	148	73	0	0	0	0	COBRE (TMF)
PLATA (Kg.f)	6 464	6 073	6 948	6 888	7 690	6 998	6 997	5 933	3 157	0	0	0	0	PLATA (Kg.f)
ZINC (TMF)	3 670	3 520	3 498	3 533	3 618	4 327	3 378	3 754	2 115	0	0	0	0	ZINC (TMF)
PLOMO (TMF)	1 541	1 543	1 268	1 345	1 049	1 533	1 370	1 428	837	0	0	0	0	PLOMO (TMF)

1/ Cifras preliminares.

Fuente: MINEM.

Elaboración: BCRP - Sucursal Huancayo. Departamento de Estudios Económicos.



**ANEXO 3**

**HUÁNUCO: EXPORTACIONES FOB POR TIPO DE PRODUCTOS 1/**  
(Millones US\$)

TIPO	2 019						2 020							TIPO	
	JUL	AGO	SET	OCT	NOV	DIC	ENE	FEB	MAR	ABR	MAY	JUN	JUL		
<b>Productos Tradicionales</b>	<b>0</b>	<b>0</b>	<b>0</b>	<b>0</b>	<b>11</b>	<b>4</b>	<b>1</b>	<b>0</b>	<b>0</b>	<b>0</b>	<b>0</b>	<b>0</b>	<b>0</b>	<b>0</b>	<b>Productos Tradicionales</b>
Agrícolas	0	0	0	0	0	0	0	0	0	0	0	0	0	0	Agrícolas
Mineros	0	0	0	0	11	4	1	0	0	0	0	0	0	0	Mineros
<b>Productos No Tradicionales</b>	<b>1</b>	<b>0</b>	<b>0</b>	<b>1</b>	<b>0</b>	<b>0</b>	<b>1</b>	<b>0</b>	<b>0</b>	<b>0</b>	<b>0</b>	<b>1</b>	<b>1</b>	<b>Productos No Tradicionales</b>	
Agropecuarios	1	0	0	1	0	0	1	0	0	0	0	1	1	Agropecuarios	
Pesqueros	0	0	0	0	0	0	0	0	0	0	0	0	0	Pesqueros	
Textil	0	0	0	0	0	0	0	0	0	0	0	0	0	Textil	
Maderas y papeles, y sus manuf.	0	0	0	0	0	0	0	0	0	0	0	0	0	Maderas y papeles, y sus manuf.	
Químicos	0	0	0	0	0	0	0	0	0	0	0	0	0	Químicos	
Minerales no metálicos	0	0	0	0	0	0	0	0	0	0	0	0	0	Minerales no metálicos	
Sidero-Metalúrgico y joyerías	0	0	0	0	0	0	0	0	0	0	0	0	0	Sidero-Metalúrgico y joyerías	
Metal-Mecánicos	0	0	0	0	0	0	0	0	0	0	0	0	0	Metal-Mecánicos	
Resto de otros no tradicionales	0	0	0	0	0	0	0	0	0	0	0	0	0	Resto de otros no tradicionales	
<b>TOTAL EXPORTACIONES</b>	<b>1</b>	<b>0</b>	<b>0</b>	<b>1</b>	<b>12</b>	<b>4</b>	<b>2</b>	<b>1</b>	<b>1</b>	<b>0</b>	<b>1</b>	<b>1</b>	<b>1</b>	<b>TOTAL EXPORTACIONES</b>	

1/ Cifras Preliminares.

Fuente: SUNAT.

Elaboración: BCRP - Sucursal Huancayo. Departamento de Estudios Económicos.



**ANEXO 4**

**HUÁNUCO: EXPORTACIONES FOB DE PRODUCTOS NO TRADICIONALES 1/**  
(Millones US\$ valor FOB)

TIPO	2 019						2 020							TIPO
	JUL	AGO	SET	OCT	NOV	DIC	ENE	FEB	MAR	ABR	MAY	JUN	JUL	
<b>Agropecuarios</b>	1	0	0	1	0	0	1	0	0	0	0	1	1	<b>Agropecuarios</b>
<b>Cacao</b>	1	0	0	0	0	0	0	0	0	0	0	1	1	<b>Cacao</b>
Chocolate	0	0	0	0	0	0	0	0	0	0	0	0	0	Chocolate
Pasta de cacao	0	0	0	0	0	0	0	0	0	0	0	0	0	Pasta de cacao
Manteca de cacao	0	0	0	0	0	0	0	0	0	0	0	0	0	Manteca de cacao
Cacao en grano y en polvo	0	0	0	0	0	0	0	0	0	0	0	0	0	Cacao en grano y en polvo
Resto de cacao	1	0	0	0	0	0	0	0	0	0	0	1	1	Resto de cacao
Quinua	0	0	0	0	0	0	0	0	0	0	0	0	0	Quinua
Tara	0	0	0	0	0	0	0	0	0	0	0	0	0	Tara
Flores y capullos	0	0	0	0	0	0	0	0	0	0	0	0	0	Flores y capullos
Semillas	0	0	0	0	0	0	0	0	0	0	0	0	0	Semillas
Resto	0	0	0	0	0	0	0	0	0	0	0	0	0	Resto
<b>Pesquero</b>	0	0	0	0	0	0	0	0	0	0	0	0	0	<b>Pesquero</b>
Crustaceo y molusco congelado	0	0	0	0	0	0	0	0	0	0	0	0	0	Crustaceo y molusco congelado
Pescado seco	0	0	0	0	0	0	0	0	0	0	0	0	0	Pescado seco
Resto	0	0	0	0	0	0	0	0	0	0	0	0	0	Resto
<b>Textiles</b>	0	0	0	0	0	0	0	0	0	0	0	0	0	<b>Textiles</b>
<b>Maderas y papeles, y sus manuf.</b>	0	0	0	0	0	0	0	0	0	0	0	0	0	<b>Maderas y papeles, y sus manuf.</b>
Madera aserrada	0	0	0	0	0	0	0	0	0	0	0	0	0	Madera aserrada
Tablillas y frisos para parques	0	0	0	0	0	0	0	0	0	0	0	0	0	Tablillas y frisos para parques
Papel	0	0	0	0	0	0	0	0	0	0	0	0	0	Papel
Resto	0	0	0	0	0	0	0	0	0	0	0	0	0	Resto
<b>Químicos</b>	0	0	0	0	0	0	0	0	0	0	0	0	0	<b>Químicos</b>
<b>Minerales no metálicos</b>	0	0	0	0	0	0	0	0	0	0	0	0	0	<b>Minerales no metálicos</b>
<b>Sidero-Metalúrgico y Joyerías</b>	0	0	0	0	0	0	0	0	0	0	0	0	0	<b>Sidero-Metalúrgico y Joyerías</b>
<b>Metal-Mecánicos</b>	0	0	0	0	0	0	0	0	0	0	0	0	0	<b>Metal-Mecánicos</b>
<b>Resto de otros no tradicionales</b>	0	0	0	0	0	0	0	0	0	0	0	0	0	<b>Resto de otros no tradicionales</b>
<b>TOTAL</b>	<b>1</b>	<b>0</b>	<b>0</b>	<b>1</b>	<b>0</b>	<b>0</b>	<b>1</b>	<b>0</b>	<b>0</b>	<b>0</b>	<b>0</b>	<b>1</b>	<b>1</b>	<b>TOTAL</b>

1/ Cifras Preliminares.

Fuente: SUNAT.

Elaboración: BCRP - Sucursal Huancayo. Departamento de Estudios Económicos.



**ANEXO 5**

**HUÁNUCO: INGRESOS CORRIENTES DEL GOBIERNO CENTRAL**  
(Millones de soles)

	2 019						2 020							
	JUL	AGO	SET	OCT	NOV	DIC	ENE	FEB	MAR	ABR	MAY	JUN	JUL	
<b>I. INGRESOS TRIBUTARIOS</b>	10	11	11	12	11	12	15	10	6	3	3	5	8	<b>I. INGRESOS TRIBUTARIOS</b>
1). Impuesto a la Renta	7	7	7	7	7	8	9	7	5	2	3	4	5	1). Impuesto a la Renta
Personas Naturales	3	3	3	2	3	3	3	2	2	2	2	2	2	Personas Naturales
Personas Jurídicas	3	4	4	5	4	4	5	4	2	1	1	1	2	Personas Jurídicas
Regularización	1	0	0	0	0	0	0	0	1	0	0	0	1	Regularización
2). Impuesto a las Importaciones	0	0	0	0	0	0	0	0	0	0	0	0	0	2). Impuesto a las Importaciones
3). Impuesto General a las Ventas	2	2	2	3	2	3	4	2	1	0	0	1	1	3). Impuesto General a las Ventas
4). Imp. Selectivo al Consumo (ISC)	0	0	0	0	0	0	0	0	0	0	0	0	0	4). Imp. Selectivo al Consumo (ISC)
5). Otros Ingresos Tributarios	2	3	2	2	2	2	2	1	1	1	0	1	2	5). Otros Ingresos Tributarios
<b>II. INGRESOS NO TRIBUTARIOS</b>	0	0	0	0	0	0	0	0	0	0	0	0	0	<b>II. INGRESOS NO TRIBUTARIOS</b>
<b>TOTAL INGRESOS (I+II)</b>	10	11	11	12	11	12	15	10	6	3	3	5	8	<b>TOTAL INGRESOS (I+II)</b>

Fuente: SUNAT.

Elaboración: BCRP - Sucursal Huancayo, Departamento de Estudios Económicos.



**ANEXO 6**

**HUÁNUCO: EJECUCIÓN DEL PRESUPUESTO PÚBLICO DEL GOBIERNO NACIONAL 1/**

(Millones de soles)

	2019						2020							
	JUL	AGO	SET	OCT	NOV	DIC	ENE	FEB	MAR	ABR	MAY	JUN	JUL	
<b>GASTOS NO FINANCIEROS</b>	111	149	75	210	105	155	51	85	92	124	163	63	120	<b>GASTOS NO FINANCIEROS</b>
<b>a. GASTOS CORRIENTES</b>	97	70	61	78	63	96	45	68	91	110	159	58	71	<b>a. GASTOS CORRIENTES</b>
1. Personal y Obligaciones Sociales	26	22	22	22	24	28	22	20	20	20	22	20	26	1. Personal y Obligaciones Sociales
2. Pensiones y Otras Prest. Sociales	15	3	1	2	1	6	4	5	4	5	13	13	9	2. Pensiones y Otras Prest. Sociales
3. Bienes y Servicios	23	20	22	21	26	33	17	18	13	13	23	12	14	3. Bienes y Servicios
4. Donaciones y Transferencias 2/	8	-2	2	0	1	7	0	0	7	10	0	0	7	4. Donaciones y Transferencias
5. Otros Gastos Corrientes	25	26	13	33	12	22	2	26	47	62	101	12	14	5. Otros Gastos Corrientes
<b>b. GASTOS DE CAPITAL</b>	14	79	15	133	42	59	6	17	1	14	4	5	48	<b>b. GASTOS DE CAPITAL</b>
1. Adquisición de Activos No Financieros	14	79	15	132	41	58	6	17	1	14	4	5	48	1. Adquisición de Activos No Financieros
2. Otros gastos de capital 3/	0	0	0	1	0	1	0	0	0	0	0	0	0	2. Otros gastos de capital

1/ Información actualizada al 31 de julio de 2020.

2/ Neto de transferencias intergubernamentales.

3/ Incluye donaciones y transferencias.

Fuente: MEF.

Elaboración: BCRP - Sucursal Huancayo. Departamento de Estudios Económicos.



**ANEXO 7**

**HUÁNUCO: EJECUCIÓN DEL PRESUPUESTO PÚBLICO DEL GOBIERNO REGIONAL 1/**  
(Millones de soles)

	2019						2020							
	JUL	AGO	SET	OCT	NOV	DIC	ENE	FEB	MAR	ABR	MAY	JUN	JUL	
<b>GASTOS NO FINANCIEROS</b>	<b>99</b>	<b>94</b>	<b>113</b>	<b>118</b>	<b>108</b>	<b>287</b>	<b>83</b>	<b>91</b>	<b>87</b>	<b>89</b>	<b>81</b>	<b>94</b>	<b>108</b>	<b>GASTOS NO FINANCIEROS</b>
<b>a. GASTOS CORRIENTES</b>	<b>83</b>	<b>77</b>	<b>82</b>	<b>84</b>	<b>90</b>	<b>184</b>	<b>78</b>	<b>76</b>	<b>80</b>	<b>82</b>	<b>79</b>	<b>85</b>	<b>91</b>	<b>a. GASTOS CORRIENTES</b>
1. Personal y Obligaciones Sociales	62	59	59	59	62	88	67	60	61	64	61	64	67	1. Personal y Obligaciones Sociales
2. Pensiones y Otras Prest. Sociales	5	4	5	4	4	6	5	4	4	4	4	4	5	2. Pensiones y Otras Prest. Sociales
3. Bienes y Servicios	15	14	18	21	22	42	6	10	15	14	14	17	19	3. Bienes y Servicios
4. Donaciones y Transferencias	0	0	0	0	0	0	0	0	0	0	0	0	0	4. Donaciones y Transferencias
5. Otros Gastos Corrientes	0	0	0	0	2	48	0	2	1	0	0	0	0	5. Otros Gastos Corrientes
<b>b. GASTOS DE CAPITAL</b>	<b>17</b>	<b>17</b>	<b>31</b>	<b>35</b>	<b>18</b>	<b>104</b>	<b>5</b>	<b>15</b>	<b>7</b>	<b>6</b>	<b>2</b>	<b>8</b>	<b>18</b>	<b>b. GASTOS DE CAPITAL</b>
1. Adquisición de Activos No Financieros	17	16	31	35	18	104	5	15	7	6	2	8	18	1. Adquisición de Activos No Financieros
2. Otros gastos de capital 2/	0	1	0	0	0	0	0	0	0	0	0	0	0	2. Otros gastos de capital

1/ Información actualizada al 31 de julio de 2020.

2/ Incluye donaciones y transferencias.

Fuente: MEF.

Elaboración: BCRP - Sucursal Huancayo. Departamento de Estudios Económicos.



**ANEXO 8**

**HUÁNUCO: EJECUCIÓN DEL PRESUPUESTO PÚBLICO DE LOS GOBIERNOS LOCALES 1/**

(Millones de soles)

	2019						2020							
	JUL	AGO	SET	OCT	NOV	DIC	ENE	FEB	MAR	ABR	MAY	JUN	JUL	
<b>GASTOS NO FINANCIEROS</b>	<b>54</b>	<b>61</b>	<b>71</b>	<b>58</b>	<b>57</b>	<b>116</b>	<b>19</b>	<b>43</b>	<b>42</b>	<b>31</b>	<b>27</b>	<b>27</b>	<b>36</b>	<b>GASTOS NO FINANCIEROS</b>
<b>a. GASTOS CORRIENTES</b>	<b>27</b>	<b>24</b>	<b>25</b>	<b>26</b>	<b>24</b>	<b>40</b>	<b>13</b>	<b>20</b>	<b>21</b>	<b>22</b>	<b>21</b>	<b>20</b>	<b>26</b>	<b>a. GASTOS CORRIENTES</b>
1. Personal y Obligaciones Sociales	6	4	4	5	5	7	5	5	5	5	5	4	6	1. Personal y Obligaciones Sociales
2. Pensiones y Otras Prest. Sociales	2	2	3	2	2	4	0	0	0	0	0	1	3	2. Pensiones y Otras Prest. Sociales
3. Bienes y Servicios	20	16	16	18	15	24	7	14	15	17	15	14	16	3. Bienes y Servicios
4. Donaciones y Transferencias	-2	1	1	2	1	5	0	0	0	1	1	1	0	4. Donaciones y Transferencias
5. Otros Gastos Corrientes	0	0	0	0	0	0	0	0	0	0	0	0	0	5. Otros Gastos Corrientes
<b>b. GASTOS DE CAPITAL</b>	<b>27</b>	<b>37</b>	<b>46</b>	<b>32</b>	<b>33</b>	<b>77</b>	<b>6</b>	<b>23</b>	<b>21</b>	<b>9</b>	<b>6</b>	<b>7</b>	<b>10</b>	<b>b. GASTOS DE CAPITAL</b>
1. Adquisición de Activos No Financieros	27	37	46	32	33	77	6	23	20	9	6	7	10	1. Adquisición de Activos No Financieros
2. Otros gastos de capital 2/	0	0	0	0	0	0	0	0	1	0	0	0	0	2. Otros gastos de capital

1/ Información actualizada al 31 de julio de 2020.

2/ Incluye donaciones y transferencias.

Fuente: MEF.

Elaboración: BCRP - Sucursal Huancayo. Departamento de Estudios Económicos.





**ANEXO 9**

**HUÁNUCO: MOROSIDAD 1/**  
(En porcentajes)

ENTIDADES FINANCIERAS	2 019							2 020						ENTIDADES FINANCIERAS
	JUN	JUL	AGO	SET	OCT	NOV	DIC	ENE	FEB	MAR	ABR	MAY	JUN	
<b>I. BANCA MÚLTIPLE</b>	4,7	4,3	4,3	4,2	3,5	3,5	3,3	3,4	3,2	3,1	3,7	2,9	2,8	<b>I. BANCA MÚLTIPLE</b>
<b>II. INSTITUCIONES NO BANCARIAS</b>														<b>II. INSTITUCIONES NO BANCARIAS</b>
Financieras	6,6	6,5	6,5	6,3	6,0	5,7	5,2	5,4	5,4	5,2	5,5	5,8	5,9	Financieras
Cajas Municipales	5,6	5,8	5,6	5,1	5,2	5,2	4,8	5,5	4,7	4,5	4,7	4,6	4,5	Cajas Municipales
Cajas Rurales	16,6	19,1	20,3	21,4	22,9	23,8	21,0	21,9	22,6	23,2	24,3	25,3	24,6	Cajas Rurales
EDPYMEs	10,5	10,4	9,3	11,5	13,0	9,3	5,4	7,2	8,9	8,0	8,1	8,5	8,4	EDPYMEs
<b>III. ENTIDADES ESTATALES</b>														<b>III. ENTIDADES ESTATALES</b>
Banco de la Nación 2/	2,2	2,2	2,3	2,4	2,4	2,5	2,5	2,4	2,4	2,4	2,4	2,5	2,6	Banco de la Nación 2/
Agrobanco 3/	65,7	65,8	68,2	67,1	68,4	69,3	63,7	60,5	63,7	64,1	65,1	64,3	63,9	Agrobanco 3/
<b>TOTAL</b>	<b>6,2</b>	<b>6,0</b>	<b>6,0</b>	<b>5,6</b>	<b>5,1</b>	<b>5,1</b>	<b>4,7</b>	<b>4,7</b>	<b>4,5</b>	<b>4,3</b>	<b>4,8</b>	<b>4,3</b>	<b>4,2</b>	<b>TOTAL</b>

1/ Cifras preliminares.

2/ Sólo considera los créditos de consumo e hipotecario.

3/ No considera los créditos a las demás empresas del sector.

Fuente: SBS y AFP.

Elaboración: BCRP - Sucursal Huancayo. Departamento de Estudios Económicos.

