

**BANCO CENTRAL DE RESERVA DEL PERÚ**  
SUCURSAL HUANCAYO



**HUÁNUCO: Síntesis de Actividad Económica**  
**Mayo 2020<sup>1</sup>**

**Departamento de Estudios Económicos**

---

<sup>1</sup> En el presente informe participaron Francisco Callupe Casaño y Joel Jovani Turco Quinto.

## ÍNDICE

	<i>Página</i>
<b>RESUMEN EJECUTIVO.....</b>	<b>3</b>
<b>I. ACTIVIDAD PRODUCTIVA.....</b>	<b>5</b>
1. Actividad primaria.....	5
1.1 Sector agropecuario.....	5
1.2 Sector minería.....	7
2. Otros indicadores sectoriales.....	8
2.1 Sector construcción.....	8
2.2 Arribos a los establecimientos de hospedaje.....	8
<b>II. SECTOR EXTERNO.....</b>	<b>9</b>
1. Exportaciones.....	9
<b>III. CRÉDITOS Y DEPÓSITOS.....</b>	<b>10</b>
1. Créditos.....	10
2. Depósitos.....	12
<b>IV. EJECUCIÓN DEL PRESUPUESTO PÚBLICO.....</b>	<b>13</b>
1. Ejecución del Presupuesto Público de Gastos Corrientes.....	13
2. Ejecución del Presupuesto Público de Inversiones.....	13
<b>V. ANEXOS.....</b>	<b>16</b>



## RESUMEN EJECUTIVO

---

### Principales hechos de importancia

- En mayo, el **sector minero** decreció en 100 por ciento interanual, debido a la paralización de la actividad ante el confinamiento en curso. Asimismo, el **sector agropecuario** registró un resultado negativo al decrecer en 16,9 por ciento interanual en mayo, justificado por la reducción de la actividad agrícola (-23,7 por ciento), contrarrestado parcialmente por el incremento del sub sector pecuario (5,9 por ciento).
- En cuanto a los **otros indicadores de actividad económica**, en mayo crecieron el crédito total (12,6 por ciento), crédito de consumo (4,1 por ciento) y crédito hipotecario (2,2 por ciento); mientras que se redujeron los despachos de cemento (-46,3 por ciento) y la inversión pública (-75,7 por ciento).

### Actividad primaria

- El **sector agropecuario** registró un resultado negativo al decrecer en 16,9 por ciento interanual en mayo, justificado por la reducción de la actividad agrícola (-23,7 por ciento), contrarrestado parcialmente por el incremento del sub sector pecuario (5,9 por ciento). Entre enero y mayo, disminuyó en 7,4 por ciento, sustentado por la menor oferta de las actividades agrícola (-9,7 por ciento) y pecuaria (-0,1 por ciento).
- La **actividad minera** mostró un resultado negativo por tercer mes consecutivo luego de crecer en febrero último. En mayo, no se registró producción alguna de cobre, plomo, zinc y plata, generando una caída del 100 por ciento en la actividad de la región, explicado por la suspensión de operaciones en la minera Raura, ante la disposición de la cuarentena por el Covid-19. Entre enero y mayo, decreció en 46,6 por ciento, influenciado por la menor producción de concentrados mineros de cobre (-62,9 por ciento), plomo (-46,9 por ciento), zinc (-44,8 por ciento) y plata (-44,4 por ciento).

### Otros indicadores de actividad económica

- Los **despachos de cemento** en Huánuco registraron una reducción por tercer mes consecutivo. En mayo, disminuyó en 46,3 por ciento respecto a similar mes de 2019, debido a la menor inversión pública y privada, ante la disposición de la cuarentena por el Covid-19. Entre enero y mayo, decrecieron en 33,3 por ciento comparado a similar periodo de 2019, influenciado por una menor inversión pública y privada.
- El **crédito directo total** en mayo (S/ 2 268 millones), creció en 12,6 por ciento interanual, influenciado por los mayores montos colocados por la Banca Múltiple y Financieras. Según tipo, aumentaron en los orientados a consumo (4,1 por ciento), hipotecario (2,2 por ciento) y a empresas (19,3 por ciento).
- La **inversión pública** de mayo (S/ 13 millones) decreció en 75,7 por ciento interanual, influenciado por todos los niveles de gobierno, debido a la suspensión de obras, ante la cuarentena por el Covid-19. Entre enero y mayo, sumó S/ 141 millones, menor en 28,6 por ciento en términos reales respecto a similar periodo de 2019, influenciado por el Gobierno Regional (-31,6 por ciento) y las municipalidades (-40,8 por ciento).

**CUADRO N° 1**  
**HUÁNUCO: OTROS INDICADORES DE ACTIVIDAD ECONÓMICA**  
 (Variación % respecto a similar mes del año anterior)

	Dic.19	Ene.20	Feb.20	Mar.20	Abr.20	May.20
Despachos de cemento 1/	↓ -18,7	↓ -3,8	↑ 18,2	↓ -47,8	↓ -100,0	↓ -46,3
Arribos a los establecimientos de hospedaje	↑ 4,5					
Crédito total 2/	↑ 18,1	↑ 16,8	↑ 17,0	↑ 13,9	↑ 11,5	↑ 12,6
Crédito de consumo 2/	↑ 14,1	↑ 13,7	↑ 12,7	↑ 10,0	↑ 7,0	↑ 4,1
Crédito hipotecario 2/	↑ 2,3	↑ 2,5	↑ 4,5	↑ 2,4	↑ 2,9	↑ 2,2
Inversión pública 1/	↑ 3,0	↑ 599,1	↑ 103,6	↓ -35,8	↓ -60,3	↓ -75,7

1/ En términos reales.

2/ En términos nominales.

Fuentes: UNACEM, MINCETUR, SBS y MEF.

## I. ACTIVIDAD PRODUCTIVA

### 1. Actividad primaria

#### 1.1 Sector agropecuario

- La actividad agropecuaria registró un resultado negativo al decrecer en 16,9 por ciento interanual en mayo, justificado por la reducción de la actividad agrícola (-23,7 por ciento), contrarrestado parcialmente por el incremento del sub sector pecuario (5,9 por ciento). Entre enero y mayo, disminuyó en 7,4 por ciento, sustentado por la menor oferta de las actividades agrícola (-9,7 por ciento) y pecuaria (-0,1 por ciento).

**CUADRO N° 2**  
**HUÁNUCO: SECTOR AGROPECUARIO 1/**  
(Miles de toneladas)

Subsectores	Estructura Porcentual 2018 /2	Mayo			Enero - Mayo		
		2 019	2 020	Var.%	2 019	2 020	Var.%
<b>AGRÍCOLA</b>	<b>74,3</b>			<b>-23,7</b>			<b>-9,7</b>
<b>Orientada al mercado interno 2/</b>	<b>62,2</b>			<b>-24,3</b>			<b>-9,7</b>
Papa Blanca	15,2	56,4	38,4	-31,9	240,7	225,9	-6,1
Plátano	6,4	18,7	14,4	-23,4	93,9	85,4	-9,0
Papa Amarilla+Color	9,7	10,1	12,0	19,2	88,0	70,6	-19,7
Arroz Cáscara	4,3	3,7	2,8	-25,7	22,9	22,2	-3,0
Yuca	1,5	5,5	4,2	-24,3	22,9	21,0	-8,3
Olluco	1,0	4,8	3,5	-26,0	19,0	16,3	-14,3
Zapallo	0,5	0,6	0,5	-20,9	10,3	9,5	-8,6
Arveja Grano Verde	1,6	2,2	1,7	-22,8	7,2	6,3	-12,5
<b>Orientada al mercado externo y agroindustria 2/</b>	<b>12,2</b>			<b>-22,8</b>			<b>-10,0</b>
Maíz A. Duro	2,4	1,0	0,7	-27,5	26,0	23,9	-8,1
Cacao	4,5	1,3	1,0	-21,1	5,6	5,1	-7,7
Café	4,4	1,9	1,5	-23,7	4,9	4,2	-14,0
<b>PECUARIO</b>	<b>25,7</b>			<b>5,9</b>			<b>-0,1</b>
Carne de vacuno 3/	12,7	1,9	2,0	9,2	9,2	9,1	-0,8
Carne de ave 3/	0,5	0,1	0,1	2,0	0,5	0,5	1,5
Carne de ovino 3/	1,4	0,1	0,1	-2,0	0,7	0,7	0,3
Leche	3,5	4,7	4,8	2,2	23,5	23,8	1,1
<b>SECTOR AGROPECUARIO</b>	<b>100,0</b>			<b>-16,9</b>			<b>-7,4</b>

1/ Cifras preliminares.

2/ Estimado a precios de 2007.

3/ Peso neto.

Fuente: MINAGRI.

Elaboración: BCRP - Sucursal Huancayo. Departamento de Estudios Económicos.

- En mayo, el decrecimiento de 23,7 por ciento en el sub sector agrícola se sustentó en la menor oferta con destino al mercado interno (-24,3 por ciento), y por el dirigido al mercado externo y agroindustria (-22,8 por ciento); en el primer caso, ante los decrecimientos de la producción de papa blanca, plátano, olluco, yuca, arroz cáscara, oca, haba grano verde, arveja grano verde, maíz choclo, piña y zapallo; y en el segundo, disminuyó por café, cacao y maíz amarillo duro. En papa, explicado por las menores cosechas en las provincias de Ambo, Huánuco y Pachitea. Entre enero y mayo, la actividad agrícola decreció en 9,7 por ciento, influenciado por la menor oferta al mercado interno (-9,7 por ciento), y del mercado externo y agroindustria (-10,0 por ciento); en el primer caso, por la disminución en la producción de papa (blanca y amarilla), plátano, olluco, zapallo, yuca, arveja grano verde, maíz choclo, arroz cáscara, oca, haba grano verde y piña; y en el segundo, disminuyó por café, cacao y maíz amarillo duro.

- La producción pecuaria en mayo creció en 5,9 por ciento respecto de similar mes de 2019, debido a la mayor producción de leche, huevo, lana y carnes de vacuno, porcino y ave. Entre enero y mayo, disminuyó ligeramente en 0,1 por ciento, ante la menor producción de lana, fibra de alpaca, y carnes de vacuno, alpaca y caprino.
- La mayor actividad ganadera se localiza en la provincia de Puerto Inca, favorecida por la disponibilidad de pastos, adquiriendo significancia la producción de carne de vacuno, llegando a representar, entre enero y mayo, el 59 por ciento del Valor Bruto de Producción (VBP) pecuario, seguido de leche (19 por ciento) y carne de porcino (12 por ciento). La producción de carne de vacuno se destina a los mercados de la región central del país.
- En cuanto al avance de las siembras entre agosto y marzo, correspondiente a la actual campaña agrícola (2019-2020), se instalaron 96 284 hectáreas, menor en 14 215 hectáreas (-12,9 por ciento) respecto a su similar de la campaña anterior (2018-2019), debido a la reducción de instalaciones de cultivos transitorios (11 882 hectáreas o 12,0 por ciento menos) y permanentes (2 333 hectáreas o 21,0 por ciento menos). En cultivos transitorios, se explicó por las menores siembras de papa (blanca y amarilla), maíz amarillo duro, trigo, cebada grano, arroz cáscara, haba grano seco, frijol grano seco y yuca. Respecto a cultivos permanentes, se redujo por cacao, pasto braquearía, pasto rye grass y avena forrajera.

**CUADRO N° 3**  
**HUÁNUCO: SUPERFICIE SEMBRADA 1/**  
(Hectáreas)

	Campaña Agrícola 2/		Variación	
	2018-2019	2019-2020	Absoluta	Porcentual
<b>Cultivos Transitorios</b>	<b>99 389</b>	<b>87 507</b>	<b>-11 882</b>	<b>-12,0</b>
Papa Blanca	26 234	19 877	-6 358	-24,2
Maíz Amiláceo	13 404	13 789	385	2,9
Maíz A. Duro	9 607	8 980	-627	-6,5
Trigo	8 187	7 878	-309	-3,8
Cebada Grano	6 243	6 214	-29	-0,5
Papa Amarilla+Color	6 952	5 841	-1 112	-16,0
Arroz Cáscara	6 768	4 780	-1 988	-29,4
Haba Grano Seco	3 077	2 967	-110	-3,6
Yuca	3 546	2 917	-630	-17,8
Frijol Grano Seco	3 347	2 889	-458	-13,7
Otros	12 025	11 377	-648	-5,4
<b>Cultivos Permanentes</b>	<b>11 110</b>	<b>8 777</b>	<b>-2 333</b>	<b>-21,0</b>
Pasto Braquearía	7 448	6 648	-800	-10,7
Avena Forrajera	2 285	1 272	-1 013	-44,3
Cacao	179	167	-12	-6,6
Pasto Rye Grass	349	165	-184	-52,7
Cocona	114	115	1	0,9
Otros	736	410	-326	-44,3
<b>TOTAL</b>	<b>110 499</b>	<b>96 284</b>	<b>-14 215</b>	<b>-12,9</b>

1/ Cifras preliminares.

2/ De agosto a marzo.

Fuente: Dirección Regional de Agricultura - Huánuco.

Elaboración: BCRP - Sucursal Huancayo. Departamento de Estudios Económicos.



## 1.2 Sector minería

- La actividad minera registró un resultado negativo por tercer mes consecutivo luego de crecer en febrero último. En mayo, no se registró producción alguna de cobre, plomo, zinc y plata, generando una caída del 100 por ciento en la actividad de la región, explicado por la suspensión de operaciones en la minera Raura, ante la disposición de la cuarentena por el Covid-19.
- Entre enero y mayo, disminuyó en 46,6 por ciento, influenciado por la menor producción de concentrados mineros de cobre (-62,9 por ciento), plomo (-46,9 por ciento), zinc (-44,8 por ciento) y plata (-44,4 por ciento). En el acumulado, a precios de 2007, la producción de zinc representó el 58 por ciento del VBP minero, seguido por plomo (19 por ciento), plata (18 por ciento) y cobre (6 por ciento).
- La producción del departamento se concentra en la minera Raura, ubicada en la cumbre de la Cordillera Occidental, entre los departamentos de Huánuco (provincia de Lauricocha, distrito de San Miguel de Cauri) y Lima (provincia de Oyón).

**CUADRO N° 4**  
**HUÁNUCO: SECTOR MINERÍA 1/**  
(Variación % real respecto a similar periodo del año anterior)

	Estructura Porcentual 2018 2/	Mayo			Enero - Mayo		
		2 019	2 020	Var. %	2 019	2 020	Var. %
Cobre (TMF)	6,0	162	0	-100,0	979	363	-62,9
Plomo (TMF)	20,1	1 485	0	-100,0	6 842	3 634	-46,9
Zinc (TMF)	58,1	3 869	0	-100,0	16 743	9 248	-44,8
Plata (Kg.f)	15,8	6 424	0	-100,0	28 925	16 087	-44,4
<b>TOTAL 1/</b>				<b>-100,0</b>			<b>-46,6</b>

1/ Cifras preliminares.

2/ Estimado a precios de 2007.

Fuente: MINEM.

Elaboración: BCRP - Sucursal Huancayo. Departamento de Estudios Económicos.

**GRÁFICO N° 1**  
**HUÁNUCO: CRECIMIENTO DE LA PRODUCCIÓN MINERA**  
(Variación % real respecto a similar mes del año anterior)

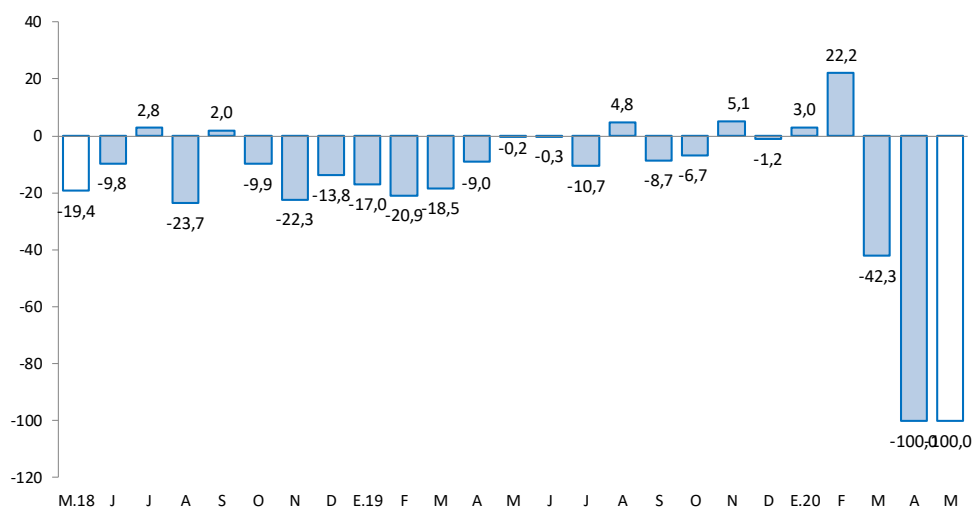

Fuente: MINEM.

Elaboración: BCRP - Sucursal Huancayo. Departamento de Estudios Económicos.

## 2. Otros indicadores sectoriales

### 2.1 Sector construcción

- Los despachos de cemento registraron una reducción por tercer mes consecutivo. En mayo, disminuyó en 46,3 por ciento respecto a similar mes de 2019, debido a la menor inversión pública y privada, ante la disposición de la cuarentena por el Covid-19.
- Entre enero y mayo, los despachos decrecieron en 33,3 por ciento comparado a similar periodo de 2019, influenciado por una menor inversión pública y privada, causada por la cuarentena que se inició en marzo último.

**GRÁFICO N° 2**  
**HUÁNUCO: CRECIMIENTO DE LOS DESPACHOS DE CEMENTO**  
 (Variación % real respecto a similar mes del año anterior)

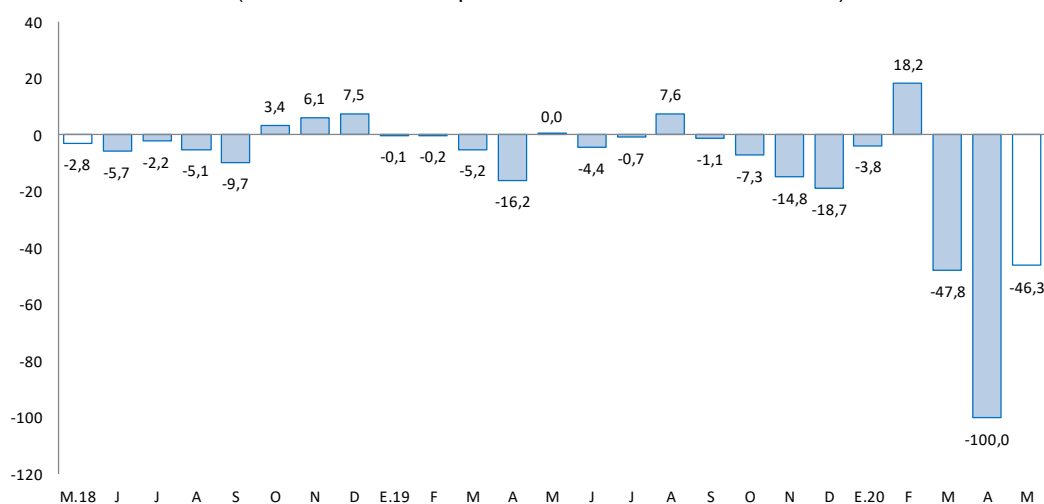

Fuente: UNACEM.

Elaboración: BCRP - Sucursal Huancayo. Departamento de Estudios Económicos.

### 2.2 Arribos a los establecimientos de hospedaje

- En diciembre, el número de arribos a los establecimientos de hospedaje aumentó en 4,5 por ciento interanual, asociado a la mayor afluencia de visitantes nacionales (4,5 por ciento) y de extranjeros (6,3 por ciento). Durante el 2019, decreció en 1,5 por ciento respecto de 2018, explicado por los menores arribos de visitantes nacionales (-1,6 por ciento), no obstante el incremento de arribos extranjeros (2,7 por ciento). De los atractivos turísticos registrados en Huánuco, sobresale Kotosh, donde se encuentra el “Templo de las Manos Cruzadas”; mientras que, Tingo María cuenta con la “Cueva de las Lechuzas”, la “Cueva de las Pavas” y la “Bella Durmiente”.
- Durante el 2019, el 99 por ciento fueron nacionales, de los cuales el 50 por ciento procedió del propio departamento, seguido de Lima Metropolitana (18 por ciento), Lima provincias (7 por ciento), Pasco (5 por ciento), Ucayali (5 por ciento), Junín (3 por ciento) y San Martín (3 por ciento). Asimismo, del total de visitantes extranjeros, el 30 por ciento procedió de Venezuela, seguido de Estados Unidos (10 por ciento), Alemania (9 por ciento), Colombia (7 por ciento), Argentina (5 por ciento) y Francia (4 por ciento), entre los principales.





**GRÁFICO N° 3**  
**HUÁNUCO: CRECIMIENTO DE ARRIBOS A ESTABLECIMIENTOS DE HOSPEDAJE**  
(Variación %)

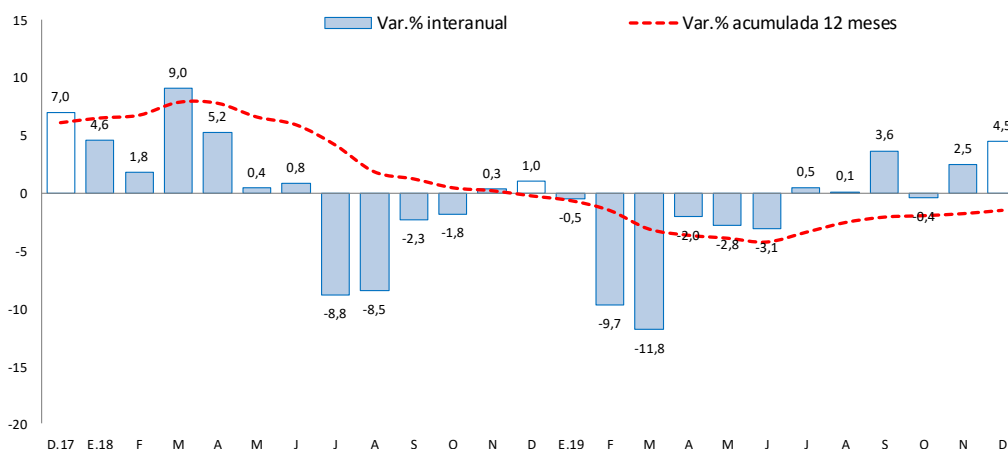

Fuente: MINCETUR.

Elaboración: BCRP – Sucursal Huancayo. Departamento de Estudios Económicos.

## II. SECTOR EXTERNO

### 1. Exportaciones

- Las exportaciones de Huánuco se redujeron en US\$ 2,5 millones (-86,0 por ciento) en mayo respecto a similar mes de 2019, debido a los menores envíos de productos tradicionales en US\$ 2,9 millones (-96,0 por ciento) y de productos no tradicionales en US\$ 569 miles (-59,4 por ciento). En los productos **tradicionales**, la reducción se debió a los menores envíos de productos mineros, principalmente de concentrados de plomo; mientras que, en los **no tradicionales**, se ofertaron menores productos agropecuarios, principalmente de cacao y sus derivados.

**CUADRO N° 5**  
**HUÁNUCO: EXPORTACIONES POR GRUPO DE PRODUCTOS 1/**  
(Valor FOB en millones de US\$)

	Estructura % 2 018	Mayo			Enero - Mayo		
		2 019	2 020	Var. %	2 019	2 020	Var. %
<b>Productos Tradicionales</b>	<b>61,5</b>	<b>3</b>	<b>0,1</b>	<b>-96,0</b>	<b>7</b>	<b>2</b>	<b>-75,9</b>
Agrícolas	1,8	0	0	-	0	0	-
Mineros	59,7	3	0	-96,0	7	2	-76,0
<b>Productos No Tradicionales</b>	<b>38,5</b>	<b>1</b>	<b>0,4</b>	<b>-59,4</b>	<b>3</b>	<b>2</b>	<b>-36,6</b>
Agropecuarios	38,4	1	0	-59,3	3	2	-36,6
Pesqueros	0,0	0	0	-	0	0	-
Textil	0,0	0	0	-	0	0	-
Maderas y papeles, y sus manuf.	0,0	0	0	-	0	0	-
Químicos	0,0	0	0	-	0	0	-
Minerales no metálicos	0,0	0	0	-	0	0	-
Sidero-Metalúrgico y joyerías	0,1	0	0	-	0	0	-46,4
Metal-Mecánicos	0,0	0	0	-	0	0	-
Resto de otros no tradicionales	0,0	0	0	-100,0	0	0	2,5
<b>Total Exportaciones</b>	<b>100</b>	<b>3</b>	<b>0,5</b>	<b>-86,0</b>	<b>10</b>	<b>4</b>	<b>-64,7</b>

1/ Cifras Preliminares.

Fuente: SUNAT.

Elaboración: BCRP - Sucursal Huancayo. Departamento de Estudios Económicos.



- Entre enero y mayo, las ventas totalizaron US\$ 4 millones, menor en US\$ 6 millones (-64,7 por ciento) respecto a similar periodo de 2019, explicado por la reducción de la oferta de productos tradicionales en US\$ 5 millones (-75,9 por ciento) y de productos no tradicionales en US\$ 1 millón (-36,6 por ciento). En los **tradicionales**, se redujo por menores envíos de productos mineros de plata y plomo; mientras que, en los **no tradicionales**, se justificó por las reducciones de envíos de productos agropecuarios, principalmente de flores y los derivados de cacao.
- Entre enero y mayo, los mayores envíos se destinaron a China (41 por ciento), Italia (19 por ciento), Bélgica (15 por ciento), Corea del Sur (8 por ciento), Países Bajos (7 por ciento) y Canadá (1 por ciento); mientras que, según productos, las mayores ventas fueron de cacao y sus derivados (39 por ciento), plátanos (5 por ciento), flores y capullos (2 por ciento), además de concentrados de cobre (49 por ciento).

### III. CRÉDITOS Y DEPÓSITOS <sup>2</sup>

#### 1. Créditos

- Los créditos en Huánuco, al término del mes de mayo (S/ 2 268 millones), se incrementaron en 12,6 por ciento comparado a igual mes de 2019; y en 2,2 por ciento respecto al mes previo. El incremento interanual se explicó por mayores montos otorgados en créditos para empresas (19,3 por ciento), consumo (4,1 por ciento) e hipotecario (2,2 por ciento). En los créditos para empresas, se asoció a la mayor demanda en la Banca Múltiple y Financieras; en los de consumo, por la Banca Múltiple, Cajas Municipales y Financieras; y en los orientados al sector hipotecario, creció por los mayores créditos en la Banca Múltiple. Respecto al mes previo, el incremento de 2,2 por ciento se explicó por los mayores montos otorgados a empresas (4,6 por ciento), mientras que se redujo en consumo (-1,6 por ciento) e hipotecario (-0,4 por ciento).

**CUADRO Nº 6**  
**HUÁNUCO: CRÉDITOS**  
(Saldos en millones de soles)

	Saldos en millones de soles		Tasas de crecimiento (%)	
	abr-20	may-20	Mes	12 Meses
<b>Banco de la Nación 1/</b>	<b>135</b>	<b>133</b>	<b>-1,7</b>	<b>-7,7</b>
<b>Agrobanco 2/</b>	<b>18</b>	<b>18</b>	<b>0,9</b>	<b>-47,8</b>
<b>Banca Múltiple</b>	<b>1 365</b>	<b>1 420</b>	<b>4,1</b>	<b>23,9</b>
<b>Instituciones No Bancarias</b>	<b>702</b>	<b>696</b>	<b>-0,8</b>	<b>0,9</b>
Financieras	250	245	-1,8	6,6
Cajas Municipales	415	414	-0,2	0,2
Cajas Rurales	34	34	-0,6	-21,7
Edpymes	3	3	-1,2	-13,8
<b>Total</b>	<b>2 220</b>	<b>2 268</b>	<b>2,2</b>	<b>12,6</b>
<b>Empresas</b>	<b>1 308</b>	<b>1 368</b>	<b>4,6</b>	<b>19,3</b>
<b>Personas</b>	<b>912</b>	<b>900</b>	<b>-1,4</b>	<b>3,7</b>
Consumo	741	729	-1,6	4,1
Hipotecario	171	170	-0,4	2,2
En MN	2 203	2 251	2,2	13,2
En ME	17	16	-6,1	-36,4

1/ Considera sólo los créditos de consumo e hipotecario.

2/ No considera los créditos a las demás empresas del sistema financiero.

Fuente: SBS y AFP.

Elaboración: BCRP - Sucursal Huancayo. Departamento de Estudios Económicos.

<sup>2</sup> Se presentan los saldos de los créditos y depósitos al cierre de operaciones de mayo de 2020. Cabe destacar que los saldos de las cuentas expresadas en moneda extranjera se valúan al tipo de cambio constante de diciembre de 2019 (S/ 3,31 por dólar), a fin de aislar el efecto de la valuación cambiaria sobre los saldos en dicha moneda.

- Por **tipo de moneda**, un 99,3 por ciento fue otorgado en moneda nacional, los que interanualmente crecieron en 13,2 por ciento en mayo; mientras que, en moneda extranjera (0,7 por ciento del total), disminuyeron en 36,4 por ciento.

**GRÁFICO Nº 4**  
**HUÁNUCO: CRECIMIENTO DEL CRÉDITO DIRECTO**  
(Variación % respecto a similar mes del año anterior)

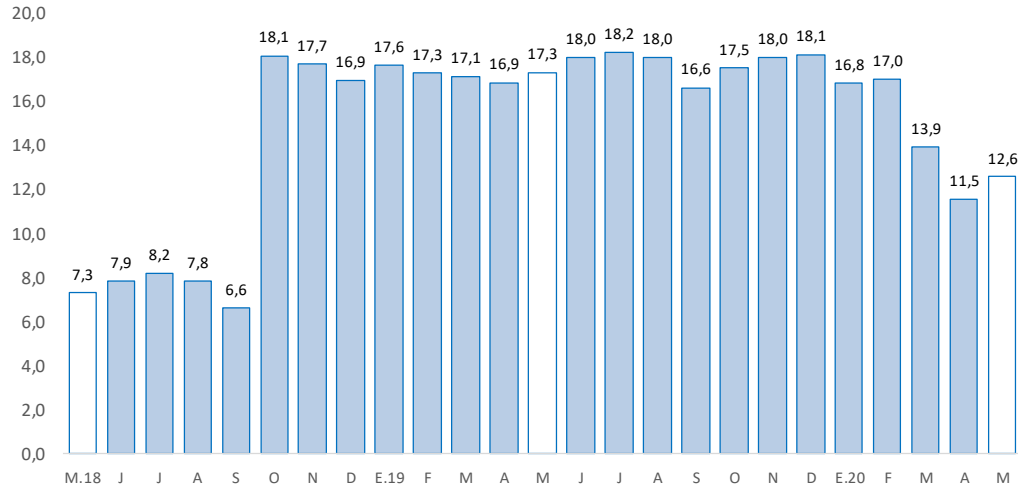

Fuente: SBS y AFP.

Elaboración: BCRP - Sucursal Huancayo. Departamento de Estudios Económicos.

- En cuanto a la **morosidad** al mes de abril, fue 4,8 por ciento, menor en 1,1 de punto porcentual respecto a su similar de 2019. Los mayores ratios se registraron en Agrobanco (65,1 por ciento), Cajas Rurales (24,3 por ciento), Edpymes (8,1 por ciento), Financieras (5,5 por ciento), Cajas Municipales (4,7 por ciento) y Banca Múltiple (3,7 por ciento).

**GRÁFICO Nº 5**  
**HUÁNUCO: TASA DE MOROSIDAD 1/ 2/**  
(Porcentaje)

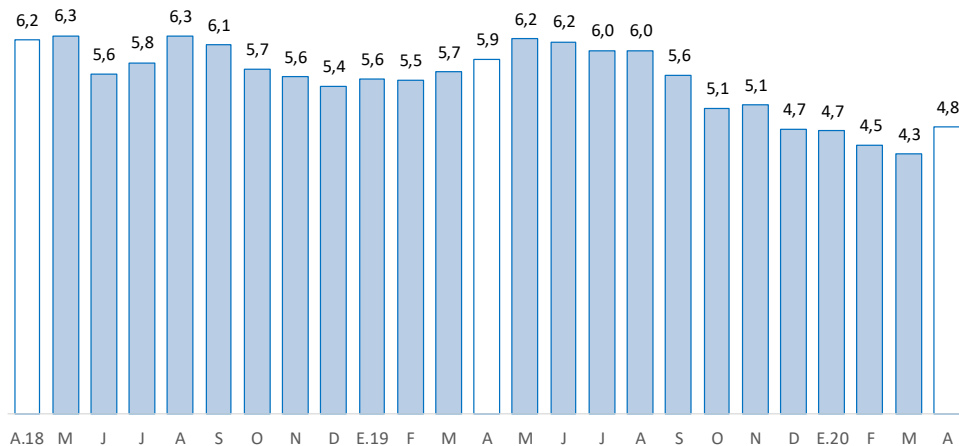

1/ Morosidad = (créditos vencidos + créditos en cobranza judicial) / colocaciones brutas.

2/ Preliminar.

Fuente: SBS y AFP.

Elaboración: BCRP - Sucursal Huancayo. Departamento de Estudios Económicos.



## 2. Depósitos

- Los depósitos totalizaron S/ 1 261 millones en mayo, superior en 27,6 por ciento respecto de mayo 2019, y en 9,4 por ciento comparado al mes previo. El incremento interanual se debió a los mayores montos en depósitos en ahorro (42,1 por ciento) y la vista (27,1 por ciento); en el primer caso, explicado por el Banco de la Nación, Banca Múltiple e instituciones no bancarias; y en el segundo, por la Banca Múltiple. Respecto al mes previo, el incremento de 9,4 por ciento se relacionó a los mayores depósitos a plazo (2,7 por ciento), en ahorro (6,1 por ciento) y a la vista (28,3 por ciento).

**CUADRO Nº 7**  
**HUÁNUCO: DEPÓSITOS**  
(Saldos en millones de soles)

	Saldos en millones de soles		Tasas de crecimiento (%)	
	abr-20	may-20	Mes	12 Meses
<b>Banco de la Nación</b>	<b>392</b>	<b>413</b>	<b>5,3</b>	<b>48,2</b>
<b>Banca Múltiple</b>	<b>585</b>	<b>667</b>	<b>14,1</b>	<b>20,8</b>
<b>Instituciones No Bancarias</b>	<b>176</b>	<b>181</b>	<b>3,2</b>	<b>14,9</b>
Financieras	17	17	0,2	18,4
Cajas Municipales	156	161	3,5	14,8
Cajas Rurales	2	2	5,6	0,3
<b>TOTAL</b>	<b>1 152</b>	<b>1 261</b>	<b>9,4</b>	<b>27,6</b>
Vista	208	267	28,3	27,1
Ahorro	709	753	6,1	42,1
A plazo	235	241	2,7	-3,0
En MN	1 042	1 152	10,6	32,1
En ME	110	109	-1,3	-6,4

Fuente: SBS y AFP.

Elaboración: BCRP - Sucursal Huancayo. Departamento de Estudios Económicos.

**GRÁFICO Nº 6**  
**HUÁNUCO: CRECIMIENTO DE LOS DEPÓSITOS**  
(Variación % respecto a similar mes del año anterior)

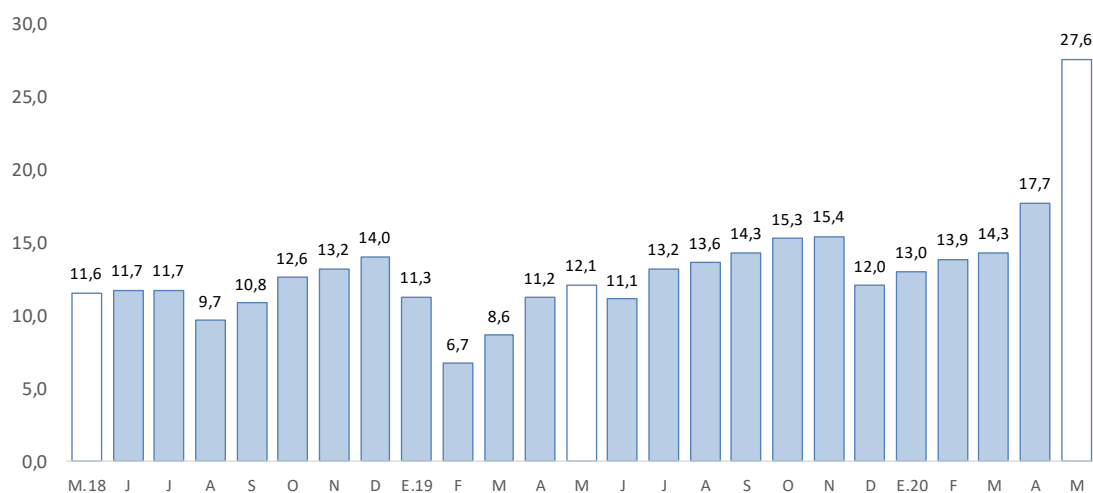

Fuente: SBS y AFP.

Elaboración: BCRP - Sucursal Huancayo. Departamento de Estudios Económicos.



- Por **institución**, en mayo, destacó la Banca Múltiple con una participación de 52,9 por ciento de los depósitos; seguido del Banco de la Nación (32,7 por ciento) y las empresas no bancarias (14,4 por ciento).
- Por **tipo de moneda**, los depósitos estuvieron conformados en un 91,4 por ciento por moneda nacional y en 8,6 por ciento por moneda extranjera. Comparado a mayo 2019, crecieron los depósitos en moneda nacional (32,1 por ciento), no obstante la disminución en moneda extranjera (-6,4 por ciento). Los saldos en moneda extranjera sumaron US\$ 33 millones.

#### IV. EJECUCIÓN DEL PRESUPUESTO PÚBLICO

##### 1. Ejecución del Presupuesto Público de Gastos Corrientes

- La ejecución presupuestal del gasto corriente no financiero, neto de transferencias intergubernamentales, sumó en mayo S/ 259 millones, lo que significó un incremento de 62,7 por ciento respecto a similar mes del año anterior, influenciado por los gobiernos, Nacional (208,1 por ciento) y Regional (1,9 por ciento); en el primer caso, explicado por las mayores transferencias, y compras de bienes y servicios; y en el segundo, por remuneraciones. El resultado del mes se contrarrestó parcialmente por los menores devengados en los municipios (-30,2 por ciento), sustentados por la reducción en transferencias, y compras de bienes y servicios.
- Entre enero y mayo, sumó S/ 966 millones, mayor en 28,1 por ciento respecto a similar periodo de 2019, influenciado por todos los niveles de gobierno. En el Gobierno Nacional (59,3 por ciento), por los mayores gastos en transferencias, y compras de bienes y servicios; en el Gobierno Regional (9,4 por ciento) y las municipalidades (1,9 por ciento), explicados por remuneraciones, y compras de bienes y servicios.
- En el avance, el 49 por ciento del gasto se concentró en el Gobierno Nacional, seguido del Gobierno Regional (41 por ciento) y las municipalidades (10 por ciento).

**CUADRO Nº 8**  
**HUÁNUCO: EJECUCIÓN DEL PRESUPUESTO PÚBLICO DE GASTOS CORRIENTES 1/ 2/**  
(Millones de soles)

	Mayo			Enero - Mayo		
	2 019	2 020	Var.% real	2 019	2 020	Var.% real
Gobierno Nacional	51	159	208,1	292	474	59,3
Gobierno Regional	76	79	1,9	355	395	9,4
Gobiernos locales	29	21	-30,2	94	97	1,9
<b>Total</b>	<b>156</b>	<b>259</b>	<b>62,7</b>	<b>740</b>	<b>966</b>	<b>28,1</b>

1/ Información actualizada al 31 de mayo de 2020.

2/ Neto de transferencias intergubernamentales. Comprende pensiones y otros gastos corrientes.

Fuente: MEF.

Elaboración: BCRP - Sucursal Huancayo. Departamento de Estudios Económicos.

##### 2. Ejecución del Presupuesto Público de Inversiones

- La inversión pública en Huánuco totalizó S/ 13 millones en mayo, menor en S/ 38 millones (-75,7 por ciento) respecto a similar mes de 2019, influenciado por todos los niveles de gobierno, debido a la suspensión de obras ante la cuarentena por el Covid-19. En el Gobierno Nacional (-66,9 por ciento), por las menores inversiones en los sectores de seguridad, energía y educación; en el

Gobierno Regional (-87,0 por ciento), por transporte, saneamiento, salud y educación; y en las municipalidades (-72,8 por ciento), por transporte, saneamiento y vivienda.

- Entre enero y mayo, acumuló S/ 141 millones, menor en 28,6 por ciento en términos reales respecto a similar periodo de 2019, influenciado por el Gobierno Regional (-31,6 por ciento) y las municipalidades (-40,8 por ciento), debido a la suspensión de obras ante la cuarentena iniciada en marzo. El resultado del acumulado se contrarrestó parcialmente por los mayores devengados en el Gobierno Nacional (8,3 por ciento), ante el incremento de los devengados en los sectores de transporte, salud, justicia y medio ambiente.

**CUADRO Nº 9**  
**HUÁNUCO: EJECUCIÓN DEL PRESUPUESTO PÚBLICO DE INVERSIONES 1/ 2/**  
(Millones de soles)

	Mayo			Enero - Mayo		
	2 019	2 020	Var.% real	2 019	2 020	Var.% real
Gobierno Nacional	13	4	-66,9	39	43	8,3
Gobierno Regional	16	2	-87,0	50	35	-31,6
Gobiernos locales	22	6	-72,8	105	64	-40,8
<b>Total</b>	<b>51</b>	<b>13</b>	<b>-75,7</b>	<b>194</b>	<b>141</b>	<b>-28,6</b>

1/ Información actualizada al 31 de mayo de 2020.

2/ Comprende la adquisición de activos no financieros.

Fuente: MEF.

Elaboración: BCRP - Sucursal Huancayo. Departamento de Estudios Económicos.

**GRÁFICO Nº 7**  
**HUÁNUCO: CRECIMIENTO DE LA EJECUCIÓN DEL PRESUPUESTO PÚBLICO DE INVERSIONES**  
(Variación % real)

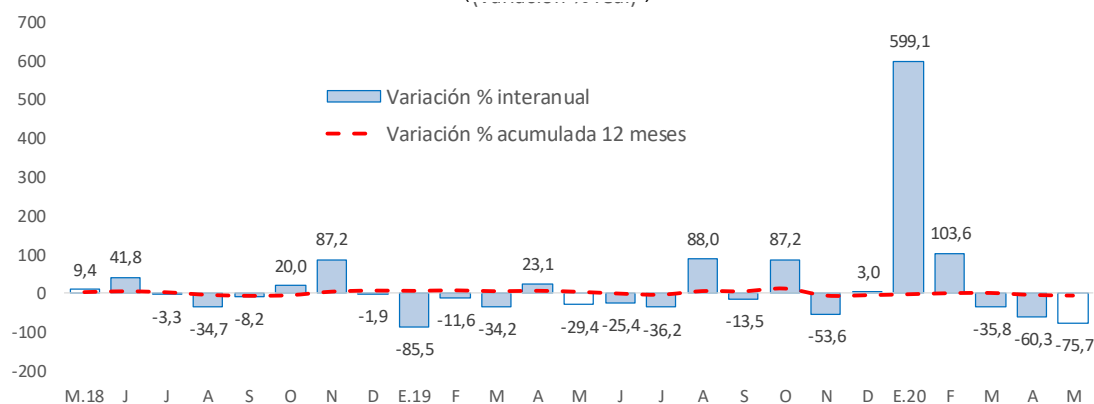

Fuente: MEF.

Elaboración: BCRP - Sucursal Huancayo. Departamento de Estudios Económicos.

- En cuanto al avance de la inversión pública, lo ejecutado entre enero y mayo representó en la región el 11 por ciento de su Presupuesto Institucional Modificado (PIM), que sumó S/ 1 347 millones. Las municipalidades registraron un avance de 15 por ciento, seguido del Gobierno Regional (14 por ciento) y el Gobierno Nacional (6 por ciento).

### Principales Proyectos

- Entre los principales proyectos que se ejecutaron entre enero y mayo, en el Gobierno Nacional destacaron el “Mejoramiento de la carretera Huánuco - Conococha, sector: Huánuco-La Unión-Huallanca” con un gasto acumulado de S/ 20 millones; “Mejoramiento y ampliación de los servicios



de salud del establecimiento de salud Llata, provincia de Huamalíes” con un gasto de S/ 5 millones; y “Mejoramiento de la capacidad operativa de la Corte Superior de Justicia de Huánuco” con un gasto de S/ 3 millones.

- En el Gobierno Regional, sobresalieron el “Mejoramiento de la capacidad resolutive de los servicios de salud del Hospital Regional Hermilio Valdizán de Huánuco” con un gasto de S/ 4 millones; “Construcción del sistema de agua potable y alcantarillado del centro poblado la Esperanza y anexos, distrito de Amarilis, provincia de Huánuco” con un gasto de S/ 3 millones; y “Mejoramiento de los servicios de transitabilidad de la Av. Héroes de Jactay y puente Viacruzis, provincia de Huánuco” con un gasto de S/ 3 millones.
- En los gobiernos locales, destacaron el “Mejoramiento de los servicios de educación primaria de instituciones educativas en el distrito de Amarilis, provincia de Huánuco” con un gasto de S/ 4 millones; “Instalación del servicio de agua del sistema de riego en el distrito de Quivilla, provincia de Dos de Mayo” con un gasto de S/ 2 millones; y “Mejoramiento, ampliación del servicio de agua potable y saneamiento en localidades del distrito de Amarilis, provincia de Huánuco” con un gasto de S/ 2 millones.

## V. ANEXOS





ANEXO 1

HUÁNUCO: PRODUCCIÓN AGROPECUARIA 1/  
(En toneladas métricas)

CULTIVOS	2 019								2 020					CULTIVOS
	MAY	JUN	JUL	AGO	SET	OCT	NOV	DIC	ENE	FEB	MAR	ABR	MAY	
<b>AGRÍCOLA</b>														<b>AGRÍCOLA</b>
<b>CONSUMO INTERNO</b>														<b>CONSUMO INTERNO</b>
Ajo	84	51	0	0	0	0	0	5	11	0	0	0	61	
Arroz Cáscara	3 723	3 274	3 450	4 558	2 795	2 301	2 269	4 291	3 614	7 405	5 394	3 031	2 767	
Aneja Grano Seco	196	336	380	79	8	0	7	0	0	0	0	112	154	
Aneja Grano Verde	2 191	1 191	1 192	1 537	1 561	884	490	492	757	852	1 161	1 852	1 692	
Camote	521	308	138	192	259	258	239	197	246	317	482	464	397	
Cebada Grano	895	2 286	4 221	1 569	46	0	0	0	0	0	0	0	678	
Cebolla	332	262	130	0	0	0	0	0	43	0	17	257	250	
Frijol Grano Seco	120	830	1 587	800	116	65	113	236	314	140	72	109	95	
Granadilla	473	612	525	268	221	175	134	81	21	55	136	214	345	
Haba Grano Seco	142	1 300	1 301	542	17	1	0	0	0	0	0	0	105	
Haba Grano Verde	1 467	853	1 588	393	52	0	83	52	122	96	300	1 018	1 103	
Maíz Amiláceo	1 299	6 612	5 624	1 934	89	0	0	0	0	0	0	22	986	
Maíz Choclo	1 160	495	138	146	193	166	177	95	87	263	1 476	1 573	855	
Naranja	866	1 654	2 190	2 277	1 432	935	690	319	152	186	242	438	641	
Oca	1 826	1 861	375	45	0	0	0	0	0	42	19	479	1 367	
Olluco	4 753	2 682	971	0	0	399	1 127	1 511	1 065	2 353	3 796	5 544	3 517	
Papa Blanca	56 400	25 413	14 237	14 563	27 770	54 805	94 131	74 280	43 374	41 014	49 771	53 326	38 405	
Papa Amarilla+Color	10 074	7 139	6 179	4 953	15 785	18 261	15 549	14 826	13 562	12 824	15 562	16 674	12 008	
Papaya	154	193	209	215	208	234	251	271	212	191	185	108	122	
Piña	660	647	672	664	836	962	1 054	1 085	735	660	639	525	499	
Plátano	18 745	18 804	18 810	19 034	19 124	19 072	19 124	19 211	18 887	17 757	18 609	15 781	14 362	
Tomate	84	108	117	46	84	129	127	37	32	146	101	49	62	
Trigo	1 422	3 928	4 609	1 219	29	11	0	0	0	0	0	0	1 128	
Yuca	5 487	5 718	5 226	4 740	4 564	4 058	3 993	3 258	4 211	4 078	4 420	4 111	4 152	
Zanahoria	308	266	224	231	265	145	292	212	206	392	254	212	224	
Zapallo	625	458	390	781	527	731	258	365	835	2 438	3 596	2 088	495	
Otros Cons. Interno	4 362	4 974	3 013	2 554	2 484	2 644	3 231	4 044	3 430	3 465	4 058	3 581	3 257	
<b>INDUSTRIAL Y/O EXP.</b>														<b>INDUSTRIAL Y/O EXP.</b>
Cacao	1 321	1 440	1 380	1 214	1 078	954	887	888	1 048	1 043	1 096	903	1 042	
Café	1 928	2 242	1 910	1 080	767	406	312	130	277	503	869	1 054	1 470	
Maíz A. Duro	1 005	427	527	2 723	3 402	3 205	679	1 992	6 365	9 363	5 278	2 190	729	
Otros Industrial y/o Exp.	2 729	2 878	2 906	2 885	3 016	2 768	2 698	2 724	2 877	2 599	2 480	2 189	1 974	
<b>PECUARIO</b>														<b>PECUARIO</b>
<b>CARNE 2/</b>														<b>CARNE 2/</b>
Carne Ave	102	136	140	113	97	115	114	129	97	89	90	104	104	
Carne Ovino	149	161	167	164	147	154	143	151	142	132	145	150	146	
Carne Porcino	654	952	836	838	782	793	559	672	437	425	569	605	659	
Carne Vacuno	1 852	1 791	1 836	1 860	1 993	2 054	2 074	2 171	1 811	1 723	1 661	1 891	2 022	
Carne Caprino	20	24	23	23	21	20	17	19	18	17	17	18	19	
Carne Alpaca	3	3	3	3	3	3	3	3	2	2	2	3	3	
Carne Llama	0	0	0	0	0	0	0	0	0	0	0	0	0	
Huevo	102	106	104	115	136	135	123	137	103	104	107	105	103	
Leche	4 671	4 417	4 687	4 563	4 340	4 340	4 235	4 582	5 071	4 391	4 814	4 738	4 772	
Lana	18	19	7	0	112	17	11	3	5	3	1	14	18	
<b>FIBRA</b>														<b>FIBRA</b>
Fibra de Alpaca	0	0	0	0	0	0	1	1	0	0	0	0	0	
Fibra de Llama	0	0	0	0	0	0	0	0	0	0	0	0	0	

1/ Cifras preliminares.

2/ Peso Neto, no de animales en pie.

Fuente: MINAGRI.

Elaboración: BCRP - Sucursal Huancayo. Departamento de Estudios Económicos.



**ANEXO 2**

**HUÁNUCO: PRODUCCIÓN MINERA METÁLICA 1/**  
(Contenido fino)

Producción Metálica Concentración	2 019								2 020					Producción Metálica Concentración
	MAY	JUN	JUL	AGO	SET	OCT	NOV	DIC	ENE	FEB	MAR	ABR	MAY	
COBRE (TMF)	162	154	151	169	198	144	155	169	142	148	73	0	0	COBRE (TMF)
PLATA (Kg.f)	6 424	6 331	6 464	6 073	6 948	6 888	7 690	6 998	6 997	5 933	3 157	0	0	PLATA (Kg.f)
ZINC (TMF)	3 869	4 031	3 670	3 520	3 498	3 533	3 618	4 327	3 378	3 754	2 115	0	0	ZINC (TMF)
PLOMO (TMF)	1 485	1 731	1 541	1 543	1 268	1 345	1 049	1 533	1 370	1 428	837	0	0	PLOMO (TMF)

1/ Cifras preliminares.

Fuente: MINEM.

Elaboración: BCRP - Sucursal Huancayo. Departamento de Estudios Económicos.



**ANEXO 3**

**HUÁNUCO: EXPORTACIONES FOB POR TIPO DE PRODUCTOS 1/**  
(Millones US\$)

TIPO	2 019								2 020					TIPO	
	MAY	JUN	JUL	AGO	SET	OCT	NOV	DIC	ENE	FEB	MAR	ABR	MAY		
<b>Productos Tradicionales</b>	<b>3</b>	<b>1</b>	<b>0</b>	<b>0</b>	<b>0</b>	<b>0</b>	<b>11</b>	<b>4</b>	<b>1</b>	<b>0</b>	<b>0</b>	<b>0</b>	<b>0</b>	<b>0</b>	<b>Productos Tradicionales</b>
Agrícolas	0	0	0	0	0	0	0	0	0	0	0	0	0	0	Agrícolas
Mineros	3	1	0	0	0	0	11	4	1	0	0	0	0	0	Mineros
<b>Productos No Tradicionales</b>	<b>1</b>	<b>1</b>	<b>1</b>	<b>0</b>	<b>0</b>	<b>1</b>	<b>0</b>	<b>0</b>	<b>1</b>	<b>0</b>	<b>0</b>	<b>0</b>	<b>0</b>	<b>0</b>	<b>Productos No Tradicionales</b>
Agropecuarios	1	1	1	0	0	1	0	0	1	0	0	0	0	0	Agropecuarios
Pesqueros	0	0	0	0	0	0	0	0	0	0	0	0	0	0	Pesqueros
Textil	0	0	0	0	0	0	0	0	0	0	0	0	0	0	Textil
Maderas y papeles, y sus manuf.	0	0	0	0	0	0	0	0	0	0	0	0	0	0	Maderas y papeles, y sus manuf.
Químicos	0	0	0	0	0	0	0	0	0	0	0	0	0	0	Químicos
Minerales no metálicos	0	0	0	0	0	0	0	0	0	0	0	0	0	0	Minerales no metálicos
Sidero-Metalúrgico y joyerías	0	0	0	0	0	0	0	0	0	0	0	0	0	0	Sidero-Metalúrgico y joyerías
Metal-Mecánicos	0	0	0	0	0	0	0	0	0	0	0	0	0	0	Metal-Mecánicos
Resto de otros no tradicionales	0	0	0	0	0	0	0	0	0	0	0	0	0	0	Resto de otros no tradicionales
<b>TOTAL EXPORTACIONES</b>	<b>3</b>	<b>1</b>	<b>1</b>	<b>0</b>	<b>0</b>	<b>1</b>	<b>12</b>	<b>4</b>	<b>2</b>	<b>1</b>	<b>1</b>	<b>0</b>	<b>0</b>	<b>TOTAL EXPORTACIONES</b>	

1/ Cifras Preliminares.

Fuente: SUNAT.

Elaboración: BCRP - Sucursal Huancayo. Departamento de Estudios Económicos.



**ANEXO 4**

**HUÁNUCO: EXPORTACIONES FOB DE PRODUCTOS NO TRADICIONALES 1/**  
(Millones US\$ valor FOB)

TIPO	2 019								2 020					TIPO
	MAY	JUN	JUL	AGO	SET	OCT	NOV	DIC	ENE	FEB	MAR	ABR	MAY	
<b>Agropecuarios</b>	1	1	1	0	0	1	0	0	1	0	0	0	0	<b>Agropecuarios</b>
<b>Cacao</b>	1	0	1	0	0	0	0	0	0	0	0	0	0	<b>Cacao</b>
Chocolate	0	0	0	0	0	0	0	0	0	0	0	0	0	Chocolate
Pasta de cacao	0	0	0	0	0	0	0	0	0	0	0	0	0	Pasta de cacao
Manteca de cacao	0	0	0	0	0	0	0	0	0	0	0	0	0	Manteca de cacao
Cacao en grano y en polvo	0	0	0	0	0	0	0	0	0	0	0	0	0	Cacao en grano y en polvo
Resto de cacao	1	0	1	0	0	0	0	0	0	0	0	0	0	Resto de cacao
Quinua	0	0	0	0	0	0	0	0	0	0	0	0	0	Quinua
Tara	0	0	0	0	0	0	0	0	0	0	0	0	0	Tara
Flores y capullos	0	0	0	0	0	0	0	0	0	0	0	0	0	Flores y capullos
Semillas	0	0	0	0	0	0	0	0	0	0	0	0	0	Semillas
Resto	0	0	0	0	0	0	0	0	0	0	0	0	0	Resto
<b>Pesquero</b>	0	0	0	0	0	0	0	0	0	0	0	0	0	<b>Pesquero</b>
Crustaceo y molusco congelado	0	0	0	0	0	0	0	0	0	0	0	0	0	Crustaceo y molusco congelado
Pescado seco	0	0	0	0	0	0	0	0	0	0	0	0	0	Pescado seco
Resto	0	0	0	0	0	0	0	0	0	0	0	0	0	Resto
<b>Textiles</b>	0	0	0	0	0	0	0	0	0	0	0	0	0	<b>Textiles</b>
<b>Maderas y papeles, y sus manuf.</b>	0	0	0	0	0	0	0	0	0	0	0	0	0	<b>Maderas y papeles, y sus manuf.</b>
Madera aserrada	0	0	0	0	0	0	0	0	0	0	0	0	0	Madera aserrada
Tablillas y frisos para parques	0	0	0	0	0	0	0	0	0	0	0	0	0	Tablillas y frisos para parques
Papel	0	0	0	0	0	0	0	0	0	0	0	0	0	Papel
Resto	0	0	0	0	0	0	0	0	0	0	0	0	0	Resto
<b>Químicos</b>	0	0	0	0	0	0	0	0	0	0	0	0	0	<b>Químicos</b>
<b>Minerales no metálicos</b>	0	0	0	0	0	0	0	0	0	0	0	0	0	<b>Minerales no metálicos</b>
<b>Sidero-Metalúrgico y Joyerías</b>	0	0	0	0	0	0	0	0	0	0	0	0	0	<b>Sidero-Metalúrgico y Joyerías</b>
<b>Metal-Mecánicos</b>	0	0	0	0	0	0	0	0	0	0	0	0	0	<b>Metal-Mecánicos</b>
<b>Resto de otros no tradicionales</b>	0	0	0	0	0	0	0	0	0	0	0	0	0	<b>Resto de otros no tradicionales</b>
<b>TOTAL</b>	<b>1</b>	<b>1</b>	<b>1</b>	<b>0</b>	<b>0</b>	<b>1</b>	<b>0</b>	<b>0</b>	<b>1</b>	<b>0</b>	<b>0</b>	<b>0</b>	<b>0</b>	<b>TOTAL</b>

1/ Cifras Preliminares.

Fuente: SUNAT.

Elaboración: BCRP - Sucursal Huancayo. Departamento de Estudios Económicos.



**ANEXO 5**

**HUÁNUCO: INGRESOS CORRIENTES DEL GOBIERNO CENTRAL**  
(Millones de soles)

	2 019								2 020					
	MAY	JUN	JUL	AGO	SET	OCT	NOV	DIC	ENE	FEB	MAR	ABR	MAY	
<b>I. INGRESOS TRIBUTARIOS</b>	10	9	10	11	11	12	11	12	15	10	6	3	3	<b>I. INGRESOS TRIBUTARIOS</b>
1). Impuesto a la Renta	6	6	7	7	7	7	7	8	9	7	5	2	3	1). Impuesto a la Renta
Personas Naturales	3	2	3	3	3	2	3	3	3	2	2	2	2	Personas Naturales
Personas Jurídicas	3	3	3	4	4	5	4	4	5	4	2	1	1	Personas Jurídicas
Regularización	1	1	1	0	0	0	0	0	0	0	1	0	0	Regularización
2). Impuesto a las Importaciones	0	0	0	0	0	0	0	0	0	0	0	0	0	2). Impuesto a las Importaciones
3). Impuesto General a las Ventas	2	2	2	2	2	3	2	3	4	2	1	0	0	3). Impuesto General a las Ventas
4). Imp. Selectivo al Consumo (ISC)	0	0	0	0	0	0	0	0	0	0	0	0	0	4). Imp. Selectivo al Consumo (ISC)
5). Otros Ingresos Tributarios	2	2	2	3	2	2	2	2	2	1	1	1	0	5). Otros Ingresos Tributarios
<b>II. INGRESOS NO TRIBUTARIOS</b>	0	0	0	0	0	0	0	0	0	0	0	0	0	<b>II. INGRESOS NO TRIBUTARIOS</b>
<b>TOTAL INGRESOS (I+II)</b>	<b>10</b>	<b>9</b>	<b>10</b>	<b>11</b>	<b>11</b>	<b>12</b>	<b>11</b>	<b>12</b>	<b>15</b>	<b>10</b>	<b>6</b>	<b>3</b>	<b>3</b>	<b>TOTAL INGRESOS (I+II)</b>

Fuente: SUNAT.

Elaboración: BCRP - Sucursal Huancayo. Departamento de Estudios Económicos.



ANEXO 6

HUÁNUCO: EJECUCIÓN DEL PRESUPUESTO PÚBLICO DEL GOBIERNO NACIONAL 1/

(Millones de soles)

	2019								2020					
	MAY	JUN	JUL	AGO	SET	OCT	NOV	DIC	ENE	FEB	MAR	ABR	MAY	
<b>GASTOS NO FINANCIEROS</b>	<b>70</b>	<b>94</b>	<b>111</b>	<b>149</b>	<b>75</b>	<b>210</b>	<b>105</b>	<b>155</b>	<b>51</b>	<b>85</b>	<b>92</b>	<b>124</b>	<b>163</b>	<b>GASTOS NO FINANCIEROS</b>
<b>a. GASTOS CORRIENTES</b>	<b>51</b>	<b>75</b>	<b>97</b>	<b>70</b>	<b>61</b>	<b>78</b>	<b>63</b>	<b>96</b>	<b>45</b>	<b>68</b>	<b>91</b>	<b>110</b>	<b>159</b>	<b>a. GASTOS CORRIENTES</b>
1. Personal y Obligaciones Sociales	23	22	26	22	22	22	24	28	22	20	20	20	22	1. Personal y Obligaciones Sociales
2. Pensiones y Otras Prest. Sociales	5	5	15	3	1	2	1	6	4	5	4	5	13	2. Pensiones y Otras Prest. Sociales
3. Bienes y Servicios	14	22	23	20	22	21	26	33	17	18	13	13	23	3. Bienes y Servicios
4. Donaciones y Transferencias 2/	0	0	8	-2	2	0	1	7	0	0	7	10	0	4. Donaciones y Transferencias
5. Otros Gastos Corrientes	8	26	25	26	13	33	12	22	2	26	47	62	101	5. Otros Gastos Corrientes
<b>b. GASTOS DE CAPITAL</b>	<b>20</b>	<b>19</b>	<b>14</b>	<b>79</b>	<b>15</b>	<b>133</b>	<b>42</b>	<b>59</b>	<b>6</b>	<b>17</b>	<b>1</b>	<b>14</b>	<b>4</b>	<b>b. GASTOS DE CAPITAL</b>
1. Adquisición de Activos No Financieros	13	19	14	79	15	132	41	58	6	17	1	14	4	1. Adquisición de Activos No Financieros
2. Otros gastos de capital 3/	7	0	0	0	0	1	0	1	0	0	0	0	0	2. Otros gastos de capital

1/ Información actualizada al 31 de mayo de 2020.

2/ Neto de transferencias intergubernamentales.

3/ Incluye donaciones y transferencias.

Fuente: MEF.

Elaboración: BCRP - Sucursal Huancayo. Departamento de Estudios Económicos.



**ANEXO 7**

**HUÁNUCO: EJECUCIÓN DEL PRESUPUESTO PÚBLICO DEL GOBIERNO REGIONAL 1/**  
(Millones de soles)

	2019								2020					
	MAY	JUN	JUL	AGO	SET	OCT	NOV	DIC	ENE	FEB	MAR	ABR	MAY	
<b>GASTOS NO FINANCIEROS</b>	<b>92</b>	<b>96</b>	<b>99</b>	<b>94</b>	<b>113</b>	<b>118</b>	<b>108</b>	<b>287</b>	<b>83</b>	<b>91</b>	<b>87</b>	<b>89</b>	<b>81</b>	<b>GASTOS NO FINANCIEROS</b>
<b>a. GASTOS CORRIENTES</b>	<b>76</b>	<b>83</b>	<b>83</b>	<b>77</b>	<b>82</b>	<b>84</b>	<b>90</b>	<b>184</b>	<b>78</b>	<b>76</b>	<b>80</b>	<b>82</b>	<b>79</b>	<b>a. GASTOS CORRIENTES</b>
1. Personal y Obligaciones Sociales	58	57	62	59	59	59	62	88	67	60	61	64	61	1. Personal y Obligaciones Sociales
2. Pensiones y Otras Prest. Sociales	4	4	5	4	5	4	4	6	5	4	4	4	4	2. Pensiones y Otras Prest. Sociales
3. Bienes y Servicios	15	14	15	14	18	21	22	42	6	10	15	14	14	3. Bienes y Servicios
4. Donaciones y Transferencias	0	0	0	0	0	0	0	0	0	0	0	0	0	4. Donaciones y Transferencias
5. Otros Gastos Corrientes	0	8	0	0	0	0	2	48	0	2	1	0	0	5. Otros Gastos Corrientes
<b>b. GASTOS DE CAPITAL</b>	<b>16</b>	<b>13</b>	<b>17</b>	<b>17</b>	<b>31</b>	<b>35</b>	<b>18</b>	<b>104</b>	<b>5</b>	<b>15</b>	<b>7</b>	<b>6</b>	<b>2</b>	<b>b. GASTOS DE CAPITAL</b>
1. Adquisición de Activos No Financieros	16	13	17	16	31	35	18	104	5	15	7	6	2	1. Adquisición de Activos No Financieros
2. Otros gastos de capital 2/	0	0	0	1	0	0	0	0	0	0	0	0	0	2. Otros gastos de capital

1/ Información actualizada al 31 de mayo de 2020.

2/ Incluye donaciones y transferencias.

Fuente: MEF.

Elaboración: BCRP - Sucursal Huancayo. Departamento de Estudios Económicos.



**ANEXO 8**

**HUÁNUCO: EJECUCIÓN DEL PRESUPUESTO PÚBLICO DE LOS GOBIERNOS LOCALES 1/**

(Millones de soles)

	2019								2020					
	MAY	JUN	JUL	AGO	SET	OCT	NOV	DIC	ENE	FEB	MAR	ABR	MAY	
<b>GASTOS NO FINANCIEROS</b>	52	60	54	61	71	58	57	116	19	43	42	31	27	<b>GASTOS NO FINANCIEROS</b>
<b>a. GASTOS CORRIENTES</b>	29	23	27	24	25	26	24	40	13	20	21	22	21	<b>a. GASTOS CORRIENTES</b>
1. Personal y Obligaciones Sociales	4	4	6	4	4	5	5	7	5	5	5	5	5	1. Personal y Obligaciones Sociales
2. Pensiones y Otras Prest. Sociales	2	2	2	2	3	2	2	4	0	0	0	0	0	2. Pensiones y Otras Prest. Sociales
3. Bienes y Servicios	20	16	20	16	16	18	15	24	7	14	15	17	15	3. Bienes y Servicios
4. Donaciones y Transferencias	3	1	-2	1	1	2	1	5	0	0	0	1	1	4. Donaciones y Transferencias
5. Otros Gastos Corrientes	0	0	0	0	0	0	0	0	0	0	0	0	0	5. Otros Gastos Corrientes
<b>b. GASTOS DE CAPITAL</b>	22	36	27	37	46	32	33	77	6	23	21	9	6	<b>b. GASTOS DE CAPITAL</b>
1. Adquisición de Activos No Financieros	22	36	27	37	46	32	33	77	6	23	20	9	6	1. Adquisición de Activos No Financieros
2. Otros gastos de capital 2/	0	0	0	0	0	0	0	0	0	0	1	0	0	2. Otros gastos de capital

1/ Información actualizada al 31 de mayo de 2020.

2/ Incluye donaciones y transferencias.

Fuente: MEF.

Elaboración: BCRP - Sucursal Huancayo. Departamento de Estudios Económicos.





**ANEXO 9**

**HUÁNUCO: MOROSIDAD 1/**  
(En porcentajes)

ENTIDADES FINANCIERAS	2 019									2 020				ENTIDADES FINANCIERAS
	ABR	MAY	JUN	JUL	AGO	SET	OCT	NOV	DIC	ENE	FEB	MAR	ABR	
<b>I. BANCA MÚLTIPLE</b>	4,6	4,6	4,7	4,3	4,3	4,2	3,5	3,5	3,3	3,4	3,2	3,1	3,7	<b>I. BANCA MÚLTIPLE</b>
<b>II. INSTITUCIONES NO BANCARIAS</b>														<b>II. INSTITUCIONES NO BANCARIAS</b>
Financieras	6,6	6,9	6,6	6,5	6,5	6,3	6,0	5,7	5,2	5,4	5,4	5,2	5,5	Financieras
Cajas Municipales	5,7	5,9	5,6	5,8	5,6	5,1	5,2	5,2	4,8	5,5	4,7	4,5	4,7	Cajas Municipales
Cajas Rurales	14,2	15,2	16,6	19,1	20,3	21,4	22,9	23,8	21,0	21,9	22,6	23,2	24,3	Cajas Rurales
EDPYMEs	10,9	11,8	10,5	10,4	9,3	11,5	13,0	9,3	5,4	7,2	8,9	8,0	8,1	EDPYMEs
<b>III. ENTIDADES ESTATALES</b>														<b>III. ENTIDADES ESTATALES</b>
Banco de la Nación 2/	2,1	2,1	2,2	2,2	2,3	2,4	2,4	2,5	2,5	2,4	2,4	2,4	2,4	Banco de la Nación 2/
Agrobanco 3/	68,3	66,9	65,7	65,8	68,2	67,1	68,4	69,3	63,7	60,5	63,7	64,1	65,1	Agrobanco 3/
<b>TOTAL</b>	<b>5,9</b>	<b>6,2</b>	<b>6,2</b>	<b>6,0</b>	<b>6,0</b>	<b>5,6</b>	<b>5,1</b>	<b>5,1</b>	<b>4,7</b>	<b>4,7</b>	<b>4,5</b>	<b>4,3</b>	<b>4,8</b>	<b>TOTAL</b>

1/ Cifras preliminares.

2/ Sólo considera los créditos de consumo e hipotecario.

3/ No considera los créditos a las demás empresas del sector.

Fuente: SBS y AFP.

Elaboración: BCRP - Sucursal Huancayo. Departamento de Estudios Económicos.

