

**BANCO CENTRAL DE RESERVA DEL PERÚ**  
SUCURSAL HUANCAYO



**HUÁNUCO: Síntesis de Actividad Económica**  
**Abril 2020<sup>1</sup>**

**Departamento de Estudios Económicos**

---

<sup>1</sup> En el presente informe participaron Francisco Callupe Casaño y Joel Jovani Turco Quinto.

## ÍNDICE

	<i>Página</i>
<b>RESUMEN EJECUTIVO.....</b>	<b>3</b>
<b>I. ACTIVIDAD PRODUCTIVA.....</b>	<b>5</b>
1. Actividad primaria.....	5
1.1 Sector agropecuario.....	5
1.2 Sector minería.....	7
2. Otros indicadores sectoriales.....	8
2.1 Sector construcción.....	8
2.2 Arribos a los establecimientos de hospedaje.....	8
<b>II. SECTOR EXTERNO.....</b>	<b>9</b>
1. Exportaciones.....	9
<b>III. CRÉDITOS Y DEPÓSITOS.....</b>	<b>10</b>
1. Créditos.....	10
2. Depósitos.....	12
<b>IV. EJECUCIÓN DEL PRESUPUESTO PÚBLICO.....</b>	<b>13</b>
1. Ejecución del Presupuesto Público de Gastos Corrientes.....	13
2. Ejecución del Presupuesto Público de Inversiones.....	13
<b>V. ANEXOS.....</b>	<b>16</b>



## RESUMEN EJECUTIVO

---

### Principales hechos de importancia

- En abril, el **sector minero** decreció en 100 por ciento interanual al no haberse registrado producción alguna de cobre, plomo, zinc y plata. Asimismo, el **sector agropecuario** registró un resultado negativo al decrecer en 10,6 por ciento interanual en abril, justificado por la reducción de la actividad agrícola (-13,7 por ciento).
- En cuanto a los **otros indicadores de actividad económica**, en abril se incrementaron el crédito total (11,5 por ciento), crédito de consumo (7,0 por ciento) y crédito hipotecario (2,9 por ciento); mientras que se redujeron los despachos de cemento (-100 por ciento) y la inversión pública (-60,3 por ciento).

### Actividad primaria

- El **sector agropecuario** registró un resultado negativo al decrecer en 10,6 por ciento interanual en abril, justificado por la reducción de la actividad agrícola (-13,7 por ciento). Entre enero y abril, disminuyó en 4,7 por ciento, sustentado por la menor oferta de las actividades agrícola (-5,6 por ciento) y pecuaria (-1,7 por ciento).
- La **actividad minera** mostró un resultado negativo por segundo mes consecutivo luego de crecer en febrero último. En abril, no se registró producción alguna de cobre, plomo, zinc y plata, generando una caída del 100 por ciento en la actividad de la región, explicado por la suspensión de operaciones en la minera Raura, ante la disposición de la cuarentena por el Covid-19. Entre enero y abril, decreció en 31,4 por ciento, influenciado por la menor producción de concentrados mineros de cobre (-55,5 por ciento), plomo (-32,2 por ciento), zinc (-28,2 por ciento) y plata (-28,5 por ciento).

### Otros indicadores de actividad económica

- Los **despachos de cemento** en Huánuco registraron una reducción por segundo mes consecutivo. En abril, disminuyó en 100 por ciento respecto a similar mes de 2019, debido a la menor inversión pública y privada, ante la disposición de la cuarentena por el Covid-19. Entre enero y abril, decrecieron en 29,8 por ciento comparado a similar periodo de 2019, influenciado por una menor inversión pública en todos los niveles de gobierno.
- El **crédito directo total** en abril (S/ 2 220 millones), creció en 11,5 por ciento interanual, influenciado por los mayores montos colocados por la Banca Múltiple, Cajas Municipales y Financieras. Según tipo, aumentaron en los orientados a consumo (7,0 por ciento), hipotecario (2,9 por ciento) y a empresas (15,6 por ciento).
- La **inversión pública** de abril (S/ 29 millones) decreció en 60,3 por ciento interanual, influenciado por el Gobierno Regional (-67,4 por ciento) y las municipalidades (-81,1 por ciento), debido a la suspensión de obras ante la cuarentena por el Covid-19. Entre enero y abril, sumó S/ 129 millones, menor en 11,9 por ciento en términos reales respecto a similar periodo de 2019, influenciado por el Gobierno Regional (-6,0 por ciento) y las municipalidades (-32,3 por ciento).

**CUADRO N° 1**  
**HUÁNUCO: OTROS INDICADORES DE ACTIVIDAD ECONÓMICA**  
 (Variación % respecto a similar mes del año anterior)

	Nov.19	Dic.19	Ene.20	Feb.20	Mar.20	Abr.20
Despachos de cemento 1/	↓ -14,8	↓ -18,7	↓ -3,8	↑ 18,2	↓ -47,8	↓ 100,0
Arribos a los establecimientos de hospedaje	↑ 2,5	↑ 4,5				
Crédito total 2/	↑ 18,0	↑ 18,1	↑ 16,8	↑ 17,0	↑ 13,9	↑ 11,5
Crédito de consumo 2/	↑ 14,1	↑ 14,1	↑ 13,7	↑ 12,7	↑ 10,0	↑ 7,0
Crédito hipotecario 2/	↑ 2,5	↑ 2,3	↑ 2,5	↑ 4,5	↑ 2,4	↑ 2,9
Inversión pública 1/	↓ -53,6	↑ 3,0	↑ 599,1	↑ 103,6	↓ -35,8	↓ -60,3

1/ En términos reales.

2/ En términos nominales.

Fuentes: UNACEM, MINCETUR, SBS y MEF.



## I. ACTIVIDAD PRODUCTIVA

### 1. Actividad primaria

#### 1.1 Sector agropecuario

- La actividad agropecuaria registró un resultado negativo al decrecer en 10,6 por ciento interanual en abril, justificado por la reducción de la actividad agrícola (-13,7 por ciento). Entre enero y abril, disminuyó en 4,7 por ciento, sustentado por la menor oferta de las actividades agrícola (-5,6 por ciento) y pecuaria (-1,7 por ciento).

**CUADRO N° 2**  
**HUÁNUCO: SECTOR AGROPECUARIO 1/**  
(Miles de toneladas)

Subsectores	Estructura Porcentual 2018 /2	Abril			Enero - Abril		
		2 019	2 020	Var.%	2 019	2 020	Var.%
<b>AGRÍCOLA</b>	<b>74,3</b>			<b>-13,7</b>			<b>-5,6</b>
<b>Orientada al mercado interno 2/</b>	<b>62,2</b>			<b>-12,9</b>			<b>-5,6</b>
Papa Blanca	15,2	58,7	53,3	-9,1	184,3	187,5	1,7
Plátano	6,4	18,6	15,8	-15,1	75,1	71,0	-5,4
Papa Amarilla+Color	9,7	21,0	16,7	-20,8	77,9	58,6	-24,8
Arroz Cáscara	4,3	3,4	3,0	-10,1	19,2	19,4	1,5
Yuca	1,5	4,7	4,1	-11,7	17,4	16,8	-3,2
Olluco	1,0	6,5	5,5	-15,0	14,2	12,8	-10,4
Zapallo	0,5	2,3	2,1	-11,0	9,7	9,0	-7,9
Arveja Grano Verde	1,6	2,1	1,9	-13,6	5,0	4,6	-8,0
<b>Orientada al mercado externo y agroindustria 2/</b>	<b>12,2</b>			<b>-15,7</b>			<b>-5,3</b>
Maíz A. Duro	2,4	2,5	2,2	-10,8	25,0	23,2	-7,3
Cacao	4,5	1,2	1,0	-18,7	4,2	4,1	-2,3
Café	4,4	1,2	1,1	-13,9	2,9	2,7	-7,5
<b>PECUARIO</b>	<b>25,7</b>			<b>0,0</b>			<b>-1,7</b>
Carne de vacuno 3/	12,7	1,9	1,9	-0,2	7,3	7,1	-3,4
Carne de ave 3/	0,5	0,1	0,1	-2,5	0,4	0,4	1,4
Carne de ovino 3/	1,4	0,2	0,2	-0,7	0,6	0,6	0,9
Leche	3,5	4,7	4,7	0,7	18,8	19,0	0,9
<b>SECTOR AGROPECUARIO</b>	<b>100,0</b>			<b>-10,6</b>			<b>-4,7</b>

1/ Cifras preliminares.

2/ Estimado a precios de 2007.

3/ Peso neto.

Fuente: MINAGRI.

Elaboración: BCRP - Sucursal Huancayo. Departamento de Estudios Económicos.

- En abril, el decrecimiento de 13,7 por ciento en el sub sector agrícola se sustentó en la menor oferta con destino al mercado interno (-12,9 por ciento), y por el dirigido al mercado externo y agroindustria (-15,7 por ciento); en el primer caso, ante la caída en la producción de papa (blanca y amarilla), plátano, olluco, yuca, arroz cáscara, arveja grano verde y maíz choclo; y en el segundo, disminuyó por café, cacao y maíz amarillo duro. En papa, explicado por las menores cosechas en las provincias de Ambo, Huánuco y Pachitea. Entre enero y abril, la actividad agrícola decreció en 5,6 por ciento, influenciado por la menor oferta al mercado interno (-5,6 por ciento), y del mercado externo y agroindustria (-5,3 por ciento); en el primer caso, por la disminución en la producción de papa amarilla, plátano, olluco, zapallo, yuca, arveja grano verde y maíz choclo; y en el segundo, disminuyó por café, cacao y maíz amarillo duro.



- La producción pecuaria en abril no registró variación respecto de similar mes de 2019, debido a que la mayor producción de leche, huevo y lana se contrarrestó por la menor oferta de carnes de vacuno, ave, ovino, alpaca y caprino. Entre enero y abril, disminuyó en 1,7 por ciento, ante la menor producción de lana, fibra de alpaca, y carnes de vacuno y alpaca.
- La mayor actividad ganadera se localiza en la provincia de Puerto Inca, favorecida por la disponibilidad de pastos, adquiriendo significancia la producción de carne de vacuno, llegando a representar, entre enero y abril, el 59 por ciento del Valor Bruto de Producción (VBP) pecuario, seguido de leche (19 por ciento) y carne de porcino (11 por ciento). La producción de carne de vacuno se destina a los mercados de la región central del país.
- En cuanto al avance de las siembras entre agosto y febrero, correspondiente a la actual campaña agrícola (2019-2020), se instalaron 90 781 hectáreas, menor en 4 757 hectáreas (-5,0 por ciento) respecto a su similar de la campaña anterior (2018-2019), debido a la reducción de instalaciones de cultivos transitorios (2 936 hectáreas o 3,5 por ciento menos) y permanentes (1 821 hectáreas o 16,4 por ciento menos). En cultivos transitorios, se explicó por las menores siembras de papa blanca, maíz amarillo duro, arroz cáscara, trigo, haba grano seco, frijol grano seco y yuca. Respecto a cultivos permanentes, se redujo por pasto braquearía, pasto rye grass y avena forrajera.

**CUADRO N° 3**  
**HUÁNUCO: SUPERFICIE SEMBRADA 1/**  
(Hectáreas)

	Campaña Agrícola 2/		Variación	
	2018-2019	2019-2020	Absoluta	Porcentual
<b>Cultivos Transitorios</b>	<b>90 837</b>	<b>81 519</b>	<b>-9 318</b>	<b>-10,3</b>
Papa Blanca	20 988	18 513	-2 476	-11,8
Maíz Amiláceo	13 404	13 783	379	2,8
Maíz A. Duro	8 876	8 036	-840	-9,5
Trigo	8 187	7 528	-659	-8,0
Cebada Grano	6 243	5 554	-689	-11,0
Papa Amarilla+Color	5 965	5 401	-565	-9,5
Arroz Cáscara	6 278	4 160	-2 118	-33,7
Haba Grano Seco	3 077	2 966	-111	-3,6
Frijol Grano Seco	3 209	2 609	-600	-18,7
Yuca	3 186	2 424	-763	-23,9
Otros	11 425	10 545	-879	-7,7
<b>Cultivos Permanentes</b>	<b>11 094</b>	<b>9 262</b>	<b>-1 832</b>	<b>-16,5</b>
Pasto Braquearía	7 448	6 648	-800	-10,7
Avena Forrajera	2 285	1 255	-1 030	-45,1
Cacao	179	462	283	158,2
Plátano	195	198	3	1,5
Pasto Rye Grass	349	164	-185	-52,9
Otros	639	535	-105	-16,4
<b>TOTAL</b>	<b>101 931</b>	<b>90 781</b>	<b>-11 151</b>	<b>-10,9</b>

1/ Cifras preliminares.

2/ De agosto a febrero.

Fuente: Dirección Regional de Agricultura - Huánuco.

Elaboración: BCRP - Sucursal Huancayo. Departamento de Estudios Económicos.



## 1.2 Sector minería

- La actividad minera registró un resultado negativo por segundo mes consecutivo luego de crecer en febrero último. En abril, no se registró producción alguna de cobre, plomo, zinc y plata, generando una caída del 100 por ciento en la actividad de la región, explicado por la suspensión de operaciones en la minera Raura, ante la disposición de la cuarentena por el Covid-19.
- Entre enero y abril, disminuyó en 31,4 por ciento, influenciado por la menor producción de concentrados mineros de cobre (-55,5 por ciento), plomo (-32,2 por ciento), zinc (-28,2 por ciento) y plata (-28,5 por ciento). En el acumulado, a precios de 2007, la producción de zinc representó el 58 por ciento del VBP minero, seguido por plomo (19 por ciento), plata (18 por ciento) y cobre (6 por ciento).
- La producción del departamento se concentra en la minera Raura, ubicada en la cumbre de la Cordillera Occidental, entre los departamentos de Huánuco (provincia de Lauricocha, distrito de San Miguel de Cauri) y Lima (provincia de Oyón).

**CUADRO N° 4**  
**HUÁNUCO: SECTOR MINERÍA 1/**  
(Variación % real respecto a similar periodo del año anterior)

	Estructura Porcentual 2018 2/	Abril			Enero - Abril		
		2 019	2 020	Var. %	2 019	2 020	Var. %
Cobre (TMF)	6,0	235	0	-100,0	817	363	-55,5
Plomo (TMF)	20,1	1 389	0	-100,0	5 357	3 634	-32,2
Zinc (TMF)	58,1	3 219	0	-100,0	12 874	9 248	-28,2
Plata (Kg.f)	15,8	6 270	0	-100,0	22 501	16 087	-28,5
<b>TOTAL 1/</b>				<b>-100,0</b>			<b>-31,4</b>

1/ Cifras preliminares.

2/ Estimado a precios de 2007.

Fuente: MINEM.

Elaboración: BCRP - Sucursal Huancayo. Departamento de Estudios Económicos.

**GRÁFICO N° 1**  
**HUÁNUCO: CRECIMIENTO DE LA PRODUCCIÓN MINERA**  
(Variación % real respecto a similar mes del año anterior)

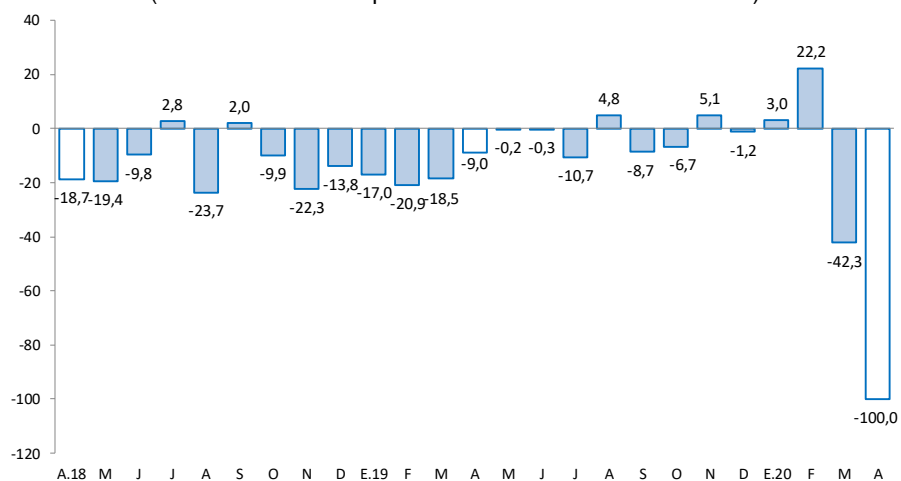

Fuente: MINEM.

Elaboración: BCRP - Sucursal Huancayo. Departamento de Estudios Económicos.

## 2. Otros indicadores sectoriales

### 2.1 Sector construcción

- Los despachos de cemento registraron una reducción por segundo mes consecutivo. En abril, disminuyó en 100 por ciento respecto a similar mes de 2019, debido a la menor inversión pública y privada, ante la disposición de la cuarentena por el Covid-19.
- Entre enero y abril, los despachos decrecieron en 29,8 por ciento comparado a similar periodo de 2019, influenciado por una menor inversión pública en todos los niveles de gobierno, originada por la cuarentena.

**GRÁFICO N° 2**  
**HUÁNUCO: CRECIMIENTO DE LOS DESPACHOS DE CEMENTO**  
 (Variación % real respecto a similar mes del año anterior)

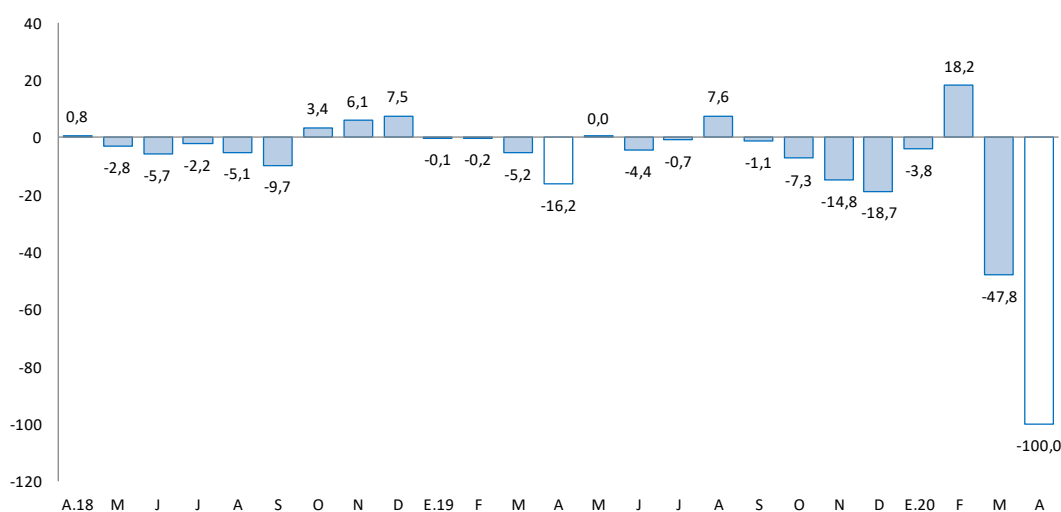

Fuente: UNACEM.

Elaboración: BCRP - Sucursal Huancayo. Departamento de Estudios Económicos.

### 2.2 Arribos a los establecimientos de hospedaje

- En diciembre, el número de arribos a los establecimientos de hospedaje aumentó en 4,5 por ciento interanual, asociado a la mayor afluencia de visitantes nacionales (4,5 por ciento) y de extranjeros (6,3 por ciento). Durante 2019, decreció en 1,5 por ciento respecto de 2018, explicado por los menores arribos de visitantes nacionales (-1,6 por ciento), no obstante el incremento de arribos extranjeros (2,7 por ciento). De los atractivos turísticos registrados en Huánuco, sobresale Kotosh, donde se encuentra el “Templo de las Manos Cruzadas”; mientras que, Tingo María cuenta con la “Cueva de las Lechuzas”, la “Cueva de las Pavas” y la “Bella Durmiente”.
- Durante 2019, el 99 por ciento fueron nacionales, de los cuales el 50 por ciento procedió del propio departamento, seguido de Lima Metropolitana (18 por ciento), Lima provincias (7 por ciento), Pasco (5 por ciento), Ucayali (5 por ciento), Junín (3 por ciento) y San Martín (3 por ciento). Asimismo, del total de visitantes extranjeros, el 30 por ciento procedió de Venezuela, seguido de Estados Unidos (10 por ciento), Alemania (9 por ciento), Colombia (7 por ciento), Argentina (5 por ciento) y Francia (4 por ciento), entre los principales.





**GRÁFICO N° 3**  
**HUÁNUCO: CRECIMIENTO DE ARRIBOS A ESTABLECIMIENTOS DE HOSPEDAJE**  
(Variación %)

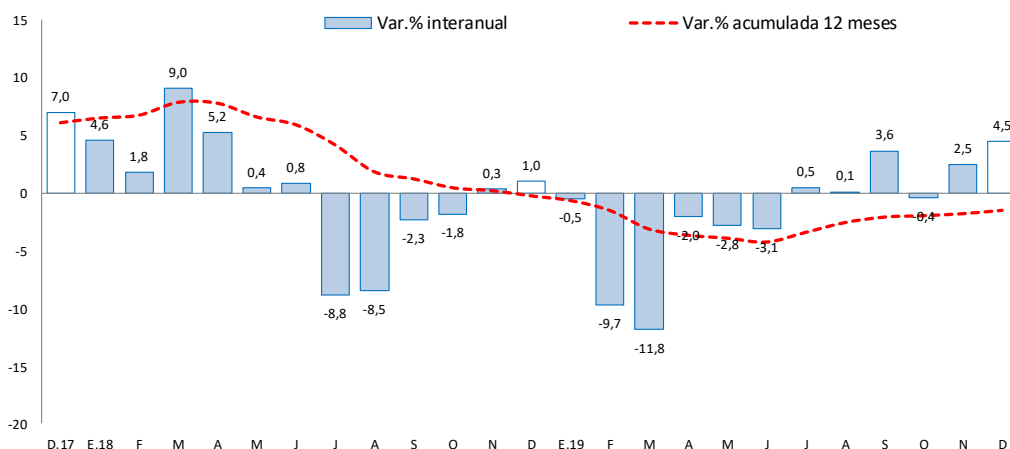

Fuente: MINCETUR.

Elaboración: BCRP – Sucursal Huancayo. Departamento de Estudios Económicos.

## II. SECTOR EXTERNO

### 1. Exportaciones

- Las exportaciones de Huánuco se redujeron en US\$ 2 millones (-90,2 por ciento) en abril respecto a similar mes de 2019, debido a los menores envíos de productos tradicionales en US\$ 1,9 millones (-100,0 por ciento) y de productos no tradicionales en US\$ 144 miles (-38,4 por ciento). En los productos **tradicionales**, la reducción se debió a los menores envíos de productos mineros; mientras que, en los **no tradicionales**, se ofertaron menores productos agropecuarios, principalmente de cacao y sus derivados.

**CUADRO N° 5**  
**HUÁNUCO: EXPORTACIONES POR GRUPO DE PRODUCTOS 1/**  
(Valor FOB en millones de US\$)

	Estructura % 2 018	Abril			Enero - Abril		
		2 019	2 020	Var. %	2 019	2 020	Var. %
<b>Productos Tradicionales</b>	<b>61,5</b>	<b>2</b>	<b>0</b>	<b>-100,0</b>	<b>5</b>	<b>2</b>	<b>-65,5</b>
Agrícolas	1,8	0	0	-	0	0	-
Mineros	59,7	2	0	-100,0	5	2	-65,6
<b>Productos No Tradicionales</b>	<b>38,5</b>	<b>0</b>	<b>0</b>	<b>-38,4</b>	<b>2</b>	<b>1</b>	<b>-27,1</b>
Agropecuarios	38,4	0	0	-38,4	2	1	-27,1
Pesqueros	0,0	0	0	-	0	0	-
Textil	0,0	0	0	-	0	0	-
Maderas y papeles, y sus manuf.	0,0	0	0	-	0	0	-
Químicos	0,0	0	0	-	0	0	-
Minerales no metálicos	0,0	0	0	-	0	0	-
Sidero-Metalúrgico y joyerías	0,1	0	0	-	0	0	-46,4
Metal-Mecánicos	0,0	0	0	-	0	0	-
Resto de otros no tradicionales	0,0	0	0	-	0	0	-
<b>Total Exportaciones</b>	<b>100</b>	<b>2</b>	<b>0</b>	<b>-90,2</b>	<b>7</b>	<b>3</b>	<b>-54,3</b>

1/ Cifras Preliminares.

Fuente: SUNAT.

Elaboración: BCRP - Sucursal Huancayo. Departamento de Estudios Económicos.



- Entre enero y abril, las ventas totalizaron US\$ 3 millones, menor en US\$ 4 millones (-54,3 por ciento) respecto a similar periodo de 2019, explicado por la reducción de la oferta de productos tradicionales en US\$ 3 millones (-65,5 por ciento) y de productos no tradicionales en US\$ 1 millón (-27,1 por ciento). En los **tradicionales**, se redujo por menores envíos de productos mineros de plata y plomo; mientras que, en los **no tradicionales**, se justificó por los menores envíos de productos agropecuarios, principalmente de flores y los derivados de cacao.
- Entre enero y abril, los mayores envíos se destinaron a China (44 por ciento), Italia (22 por ciento), Bélgica (13 por ciento), Corea del Sur (9 por ciento), Países Bajos (5 por ciento) y Canadá (1 por ciento); mientras que, según productos, las mayores ventas fueron de cacao y sus derivados (34 por ciento), plátanos (5 por ciento), flores y capullos (2 por ciento), además de concentrados de cobre (53 por ciento).

### III. CRÉDITOS Y DEPÓSITOS <sup>2</sup>

#### 1. Créditos

- Los créditos en Huánuco, al término del mes de abril (S/ 2 220 millones), se incrementaron en 11,5 por ciento comparado a igual mes de 2019; mientras que se redujo en 1,1 por ciento respecto al mes previo. El incremento interanual se explicó por mayores montos otorgados en créditos para empresas (15,6 por ciento), consumo (7,0 por ciento) e hipotecario (2,9 por ciento). En los créditos para empresas, se asoció a la mayor demanda en la Banca Múltiple por parte de empresas constructoras; en los de consumo, por el Banco de la Nación, Banca Múltiple, Cajas Municipales, Edpymes y Financieras; y en los orientados al sector hipotecario, creció por los mayores créditos en la Banca Múltiple y las Cajas Municipales. Respecto al mes previo, la reducción de 1,1 por ciento se explicó por los menores montos otorgados a empresas (-0,9 por ciento), consumo (-1,6 por ciento) e hipotecario (-0,7 por ciento).

**CUADRO N° 6**  
**HUÁNUCO: CRÉDITOS**  
(Saldos en millones de soles)

	Saldos en millones de soles		Tasas de crecimiento (%)	
	mar-20	abr-20	Mes	12 Meses
<b>Banco de la Nación 1/</b>	<b>139</b>	<b>135</b>	<b>-2,3</b>	<b>-6,4</b>
<b>Agrobanco 2/</b>	<b>18</b>	<b>18</b>	<b>0,1</b>	<b>-26,9</b>
<b>Banca Múltiple</b>	<b>1 374</b>	<b>1 365</b>	<b>-0,6</b>	<b>20,3</b>
<b>Instituciones No Bancarias</b>	<b>715</b>	<b>702</b>	<b>-1,9</b>	<b>2,2</b>
Financieras	256	250	-2,2	9,4
Cajas Municipales	422	415	-1,6	0,8
Cajas Rurales	35	34	-2,9	-21,2
Edpymes	3	3	-1,2	-12,0
<b>Total</b>	<b>2 245</b>	<b>2 220</b>	<b>-1,1</b>	<b>11,5</b>
<b>Empresas</b>	<b>1 320</b>	<b>1 308</b>	<b>-0,9</b>	<b>15,6</b>
<b>Personas</b>	<b>925</b>	<b>912</b>	<b>-1,4</b>	<b>6,2</b>
Consumo	753	741	-1,6	7,0
Hipotecario	172	171	-0,7	2,9
En MN	2 228	2 203	-1,1	12,2
En ME	17	17	-1,6	-35,3

1/ Considera sólo los créditos de consumo e hipotecario.

2/ No considera los créditos a las demás empresas del sistema financiero.

Fuente: SBS y AFP.

Elaboración: BCRP - Sucursal Huancayo. Departamento de Estudios Económicos.

<sup>2</sup> Se presentan los saldos de los créditos y depósitos al cierre de operaciones de abril de 2020. Cabe destacar que los saldos de las cuentas expresadas en moneda extranjera se valúan al tipo de cambio constante de diciembre de 2019 (S/ 3,31 por dólar), a fin de aislar el efecto de la valuación cambiaria sobre los saldos en dicha moneda.



- Por **tipo de moneda**, un 99,2 por ciento fue otorgado en moneda nacional, los que interanualmente crecieron en 12,2 por ciento en abril; mientras que, en moneda extranjera (0,8 por ciento del total), disminuyó en 35,3 por ciento.

**GRÁFICO Nº 4**  
**HUÁNUCO: CRECIMIENTO DEL CRÉDITO DIRECTO**  
(Variación % respecto a similar mes del año anterior)

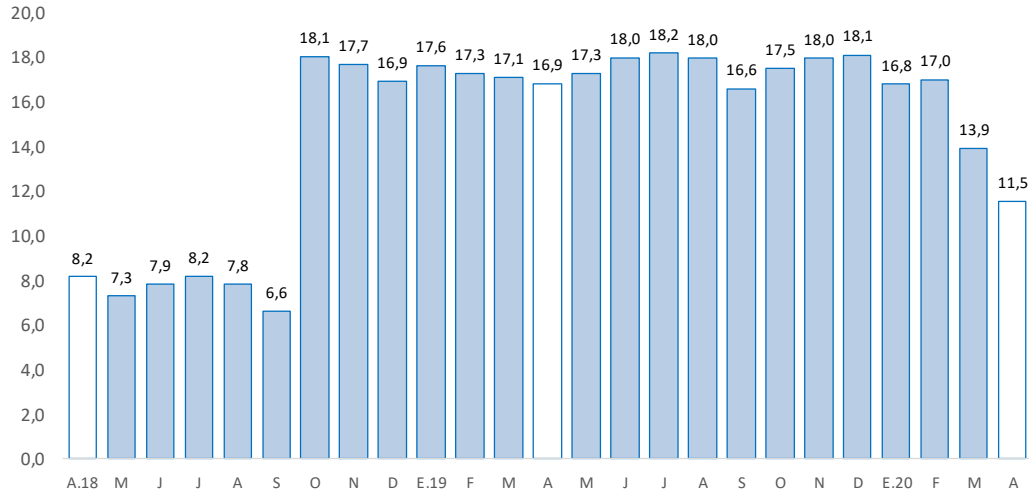

Fuente: SBS y AFP.

Elaboración: BCRP - Sucursal Huancayo. Departamento de Estudios Económicos.

- En cuanto a la **morosidad** al mes de marzo, fue 4,3 por ciento, menor en 1,4 de punto porcentual respecto a su similar de 2019. Los mayores ratios se registraron en Agrobanco (64,1 por ciento), Cajas Rurales (23,2 por ciento), Edpymes (8,0 por ciento), Financieras (5,2 por ciento), Cajas Municipales (4,5 por ciento) y Banca Múltiple (3,1 por ciento).

**GRÁFICO Nº 5**  
**HUÁNUCO: TASA DE MOROSIDAD 1/ 2/**  
(Porcentaje)

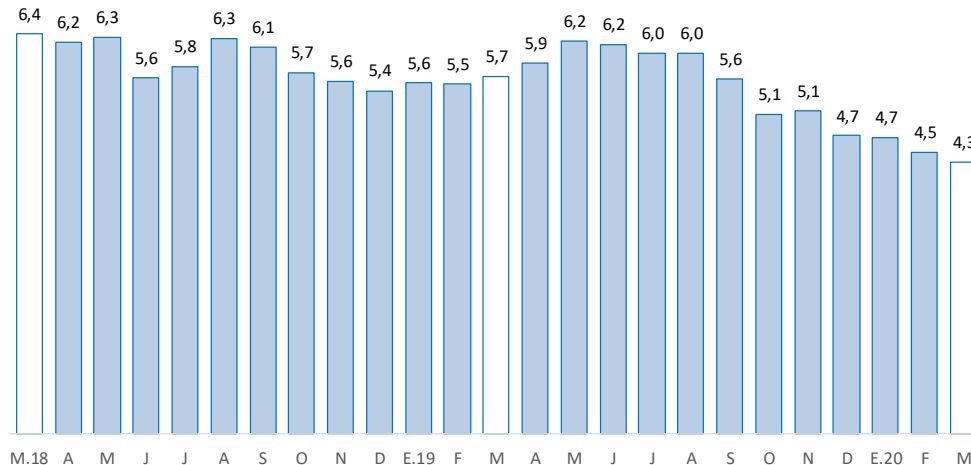

1/ Morosidad = (créditos vencidos + créditos en cobranza judicial) / colocaciones brutas.

2/ Preliminar.

Fuente: SBS y AFP.

Elaboración: BCRP - Sucursal Huancayo. Departamento de Estudios Económicos.



## 2. Depósitos

- Los depósitos totalizaron S/ 1 152 millones en abril, superior en 17,7 por ciento respecto de abril 2019, y en 3,5 por ciento comparado al mes previo. El incremento interanual se debió a los mayores montos en depósitos en ahorro (33,6 por ciento), explicado por el Banco de la Nación, Banca Múltiple e instituciones no bancarias, contrarrestado parcialmente por la reducción de depósitos a plazo (-2,2 por ciento). Respecto al mes previo, el incremento de 3,5 por ciento se relacionó a los mayores depósitos en ahorro (5,8 por ciento) y a la vista (2,8 por ciento), contrarrestado parcialmente por la disminución de depósitos a plazo (-2,2 por ciento).

**CUADRO Nº 7**  
**HUÁNUCO: DEPÓSITOS**  
(Saldos en millones de soles)

	Saldos en millones de soles		Tasas de crecimiento (%)	
	mar-20	abr-20	Mes	12 Meses
<b>Banco de la Nación</b>	<b>364</b>	<b>392</b>	<b>7,6</b>	<b>36,2</b>
<b>Banca Múltiple</b>	<b>569</b>	<b>585</b>	<b>2,7</b>	<b>8,4</b>
<b>Instituciones No Bancarias</b>	<b>180</b>	<b>176</b>	<b>-2,3</b>	<b>15,6</b>
Financieras	18	17	-5,0	18,0
Cajas Municipales	159	156	-1,8	15,6
Cajas Rurales	2	2	-14,6	0,3
<b>TOTAL</b>	<b>1 113</b>	<b>1 152</b>	<b>3,5</b>	<b>17,7</b>
Vista	202	208	2,8	0,0
Ahorro	671	709	5,8	33,6
A plazo	240	235	-2,2	-2,2
En MN	1 005	1 042	3,7	20,5
En ME	108	110	1,8	-3,2

Fuente: SBS y AFP.

Elaboración: BCRP - Sucursal Huancayo. Departamento de Estudios Económicos.

**GRÁFICO Nº 6**  
**HUÁNUCO: CRECIMIENTO DE LOS DEPÓSITOS**  
(Variación % respecto a similar mes del año anterior)

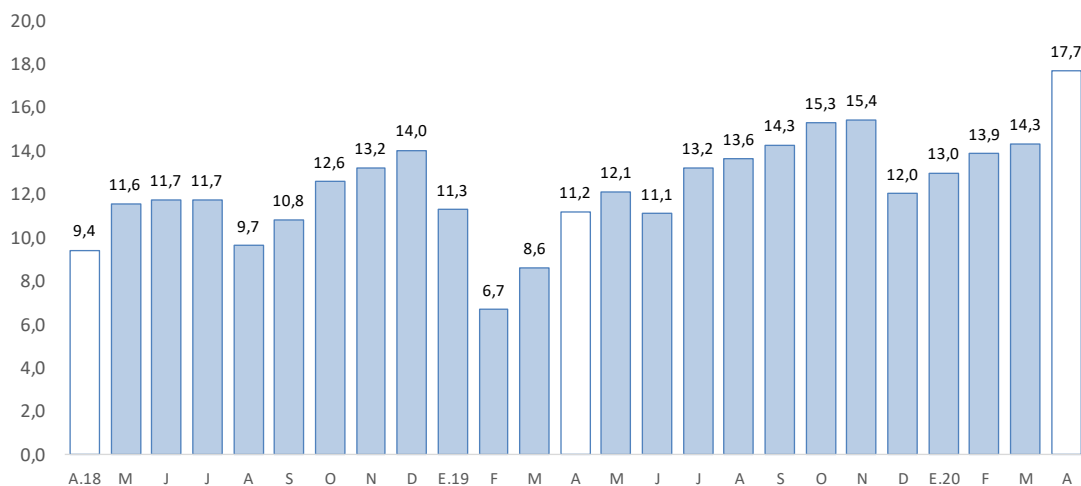

Fuente: SBS y AFP.

Elaboración: BCRP - Sucursal Huancayo. Departamento de Estudios Económicos.



- Por **institución**, en abril, destacó la Banca Múltiple con una participación de 50,8 por ciento de los depósitos; seguido del Banco de la Nación (34,0 por ciento) y las empresas no bancarias (15,2 por ciento).
- Por **tipo de moneda**, los depósitos estuvieron conformados en un 90,4 por ciento por moneda nacional y en 9,6 por ciento por moneda extranjera. Comparado a abril 2019, crecieron los depósitos en moneda nacional (20,5 por ciento), no obstante la disminución en moneda extranjera (-3,2 por ciento). Los saldos en moneda extranjera sumaron US\$ 33 millones.

#### IV. EJECUCIÓN DEL PRESUPUESTO PÚBLICO

##### 1. Ejecución del Presupuesto Público de Gastos Corrientes

- La ejecución presupuestal del gasto corriente no financiero, neto de transferencias intergubernamentales, sumó en abril S/ 215 millones, lo que significó un incremento de 30,6 por ciento respecto a similar mes del año anterior, influenciado por todos los niveles de gobierno. En el Gobierno Nacional (57,8 por ciento), explicado por las mayores transferencias; y en el Gobierno Regional (13,0 por ciento) y los municipios (1,6 por ciento), sustentados por remuneraciones, y compras de bienes y servicios.
- Entre enero y abril, sumó S/ 708 millones, mayor en 18,9 por ciento respecto a similar periodo de 2019, influenciado por todos los niveles de gobierno. En el Gobierno Nacional (28,1 por ciento), por los mayores gastos en transferencias, y compras de bienes y servicios; en el Gobierno Regional (11,5 por ciento) y las municipalidades (16,7 por ciento), explicado por las remuneraciones, y compras de bienes y servicios.
- En el avance, el 45 por ciento del gasto se concentró en el Gobierno Regional, seguido del Gobierno Nacional (45 por ciento) y las municipalidades (10 por ciento).

**CUADRO Nº 8**  
**HUÁNUCO: EJECUCIÓN DEL PRESUPUESTO PÚBLICO DE GASTOS CORRIENTES 1/ 2/**  
(Millones de soles)

	Abril			Enero - Abril		
	2 019	2 020	Var.% real	2 019	2 020	Var.% real
Gobierno Nacional	69	110	57,8	242	315	28,1
Gobierno Regional	72	82	13,0	279	316	11,5
Gobiernos locales	21	22	1,6	64	76	16,7
<b>Total</b>	<b>162</b>	<b>215</b>	<b>30,6</b>	<b>584</b>	<b>708</b>	<b>18,9</b>

1/ Información actualizada al 30 de abril de 2020.

2/ Neto de transferencias intergubernamentales. Comprende pensiones y otros gastos corrientes.

Fuente: MEF.

Elaboración: BCRP - Sucursal Huancayo. Departamento de Estudios Económicos.

##### 2. Ejecución del Presupuesto Público de Inversiones

- La inversión pública en Huánuco totalizó S/ 29 millones en abril, menor en S/ 43 millones (-60,3 por ciento) respecto a similar mes de 2019, influenciado por el Gobierno Regional (-67,4 por ciento) y las municipalidades (-81,1 por ciento), debido a la suspensión de obras ante la cuarentena por el Covid-19. El resultado del mes se contrarrestó parcialmente por los mayores devengados por el Gobierno Nacional (61,5 por ciento) en los sectores de salud y transporte.

- Entre enero y abril, acumuló S/ 129 millones, menor en 11,9 por ciento en términos reales respecto a similar periodo de 2019, influenciado por el Gobierno Regional (-6,0 por ciento) y las municipalidades (-32,3 por ciento), debido a la suspensión de obras ante la cuarentena iniciada en marzo. El resultado del acumulado se contrarrestó parcialmente por los mayores devengados en el Gobierno Nacional (46,4 por ciento), ante el incremento de la ejecución en los sectores de transporte, salud, justicia y medio ambiente.

**CUADRO Nº 9**  
**HUÁNUCO: EJECUCIÓN DEL PRESUPUESTO PÚBLICO DE INVERSIONES 1/ 2/**  
(Millones de soles)

	Abril			Enero - Abril		
	2 019	2 020	Var.% real	2 019	2 020	Var.% real
Gobierno Nacional	9	14	61,5	26	38	46,4
Gobierno Regional	19	6	-67,4	34	33	-6,0
Gobiernos locales	44	9	-81,1	83	58	-32,3
<b>Total</b>	<b>72</b>	<b>29</b>	<b>-60,3</b>	<b>143</b>	<b>129</b>	<b>-11,9</b>

1/ Información actualizada al 30 de abril de 2020.

2/ Comprende la adquisición de activos no financieros.

Fuente: MEF.

Elaboración: BCRP - Sucursal Huancayo. Departamento de Estudios Económicos.

**GRÁFICO Nº 7**  
**HUÁNUCO: CRECIMIENTO DE LA EJECUCIÓN DEL PRESUPUESTO PÚBLICO DE INVERSIONES**  
(Variación % real)

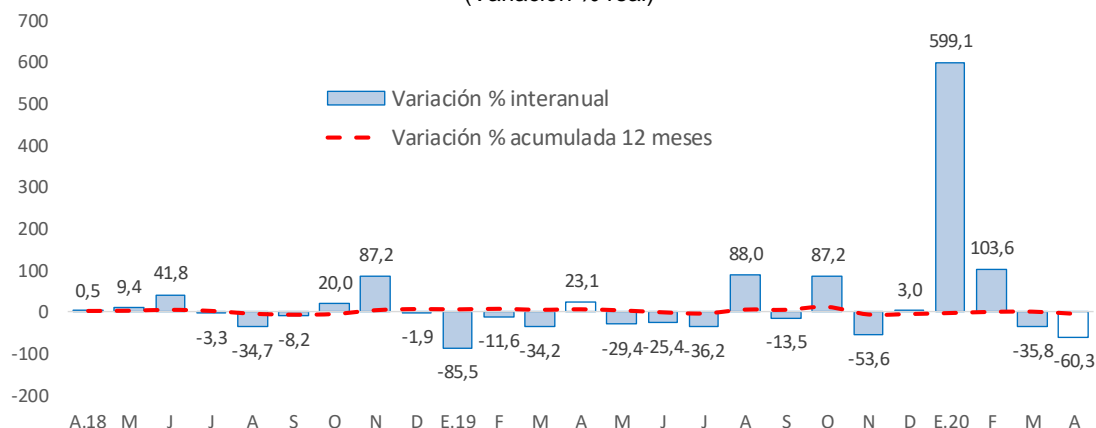

Fuente: MEF.

Elaboración: BCRP - Sucursal Huancayo. Departamento de Estudios Económicos.

- En cuanto al avance de la inversión pública, la ejecución acumulada entre enero y abril representó el 10 por ciento de su Presupuesto Institucional Modificado (PIM), que sumó S/ 1 345 millones. Las municipalidades registraron un avance de 14 por ciento, seguido del Gobierno Regional (13 por ciento) y el Gobierno Nacional (6 por ciento).

### Principales Proyectos

- Entre los principales proyectos que se ejecutaron entre enero y abril, en el Gobierno Nacional destacaron, “Mejoramiento de la carretera Huánuco - Conococha, sector: Huánuco-La Unión-Huallanca” con un gasto acumulado de S/ 17 millones; “Mejoramiento y ampliación de los servicios de salud del establecimiento de salud Llata, provincia de Huamalíes” con un gasto de S/ 5 millones;



y “Mejoramiento de la capacidad operativa de la Corte Superior de Justicia de Huánuco” con un gasto de S/ 3 millones.

- En el Gobierno Regional, sobresalieron, “Mejoramiento de la capacidad resolutiva de los servicios de salud del Hospital Regional Hermilio Valdizán de Huánuco” con un gasto de S/ 4 millones; “Construcción del sistema de agua potable y alcantarillado del centro poblado la Esperanza y anexos, distrito de Amarilis, provincia de Huánuco” con un gasto de S/ 3 millones; y “Mejoramiento de los servicios de transitabilidad de la Av. Héroes de Jactay y puente Viacruz, provincia de Huánuco” con un gasto de S/ 3 millones.
- En los gobiernos locales, destacaron, “Mejoramiento de los servicios de educación primaria de instituciones educativas en el distrito de Amarilis, provincia de Huánuco” con un gasto de S/ 4 millones; “Instalación del servicio de agua del sistema de riego en el distrito de Quivilla, provincia de Dos de Mayo” con un gasto de S/ 2 millones; y “Mejoramiento, ampliación del servicio de agua potable y saneamiento en localidades del distrito de Amarilis, provincia de Huánuco” con un gasto de S/ 2 millones.

## V. ANEXOS





ANEXO 1

HUÁNUCO: PRODUCCIÓN AGROPECUARIA 1/  
(En toneladas métricas)

CULTIVOS	2 019									2 020				CULTIVOS
	ABR	MAY	JUN	JUL	AGO	SET	OCT	NOV	DIC	ENE	FEB	MAR	ABR	
<b>AGRÍCOLA</b>														<b>AGRÍCOLA</b>
<b>CONSUMO INTERNO</b>														<b>CONSUMO INTERNO</b>
Ajo	0	84	51	0	0	0	0	0	5	11	0	0	0	Ajo
Arroz Cáscara	3 372	3 723	3 274	3 450	4 558	2 795	2 301	2 269	4 291	3 614	7 405	5 394	3 031	Arroz Cáscara
Arveja Grano Seco	125	196	336	380	79	8	0	7	0	0	0	0	112	Arveja Grano Seco
Arveja Grano Verde	2 144	2 191	1 191	1 192	1 537	1 561	884	490	492	757	852	1 161	1 852	Arveja Grano Verde
Camote	552	521	308	138	192	259	258	239	197	246	317	482	464	Camote
Cebada Grano	0	895	2 286	4 221	1 569	46	0	0	0	0	0	0	0	Cebada Grano
Cebolla	295	332	262	130	0	0	0	0	0	43	0	17	257	Cebolla
Frijol Grano Seco	131	120	830	1 587	800	116	65	113	236	314	140	72	109	Frijol Grano Seco
Granadilla	262	473	612	525	268	221	175	134	81	21	55	136	214	Granadilla
Haba Grano Seco	0	142	1 300	1 301	542	17	1	0	0	0	0	0	0	Haba Grano Seco
Haba Grano Verde	1 172	1 467	853	1 588	393	52	0	83	52	122	96	300	1 018	Haba Grano Verde
Maíz Amiláceo	26	1 299	6 612	5 624	1 934	89	0	0	0	0	0	0	22	Maíz Amiláceo
Maíz Choclo	1 863	1 160	495	138	146	193	166	177	95	87	263	1 476	1 573	Maíz Choclo
Naranja	502	866	1 654	2 190	2 277	1 432	935	690	319	152	186	242	438	Naranja
Oca	539	1 826	1 861	375	45	0	0	0	0	0	42	19	479	Oca
Olluco	6 519	4 753	2 682	971	0	0	399	1 127	1 511	1 065	2 353	3 796	5 544	Olluco
Papa Blanca	58 695	56 400	25 413	14 237	14 563	27 770	54 805	94 131	74 280	43 374	41 014	49 771	53 326	Papa Blanca
Papa Amarilla+Color	21 040	10 074	7 139	6 179	4 953	15 785	18 261	15 549	14 826	13 562	12 824	15 562	16 674	Papa Amarilla+Color
Papaya	123	154	193	209	215	208	234	251	271	212	191	185	108	Papaya
Piña	640	660	647	672	664	836	962	1 054	1 085	735	660	639	525	Piña
Plátano	18 593	18 745	18 804	18 810	19 034	19 124	19 072	19 124	19 211	18 887	17 757	18 609	15 781	Plátano
Tomate	56	84	108	117	46	84	129	127	37	32	146	101	49	Tomate
Trigo	0	1 422	3 928	4 609	1 219	29	11	0	0	0	0	0	0	Trigo
Yuca	4 658	5 487	5 718	5 226	4 740	4 564	4 058	3 993	3 258	4 211	4 078	4 420	4 111	Yuca
Zanahoria	254	308	266	224	231	265	145	292	212	206	392	254	212	Zanahoria
Zapallo	2 347	625	458	390	781	527	731	258	365	835	2 438	3 596	2 088	Zapallo
Otros Cons. Interno	4 264	4 362	4 974	3 013	2 554	2 484	2 644	3 231	4 044	3 430	3 465	4 058	3 581	Otros Cons. Interno
<b>INDUSTRIAL Y/O EXP.</b>														<b>INDUSTRIAL Y/O EXP.</b>
Cacao	1 176	1 321	1 440	1 380	1 214	1 078	954	887	888	1 048	1 043	1 096	956	Cacao
Café	1 225	1 928	2 242	1 910	1 080	767	406	312	130	277	503	869	1 054	Café
Maíz A. Duro	2 456	1 005	427	527	2 723	3 402	3 205	679	1 992	6 365	9 363	5 278	2 190	Maíz A. Duro
Otros Industrial y/o Exp.	2 686	2 729	2 878	2 906	2 885	3 016	2 768	2 698	2 724	2 877	2 599	2 480	2 189	Otros Industrial y/o Exp.
<b>PECUARIO</b>														<b>PECUARIO</b>
<b>CARNE 2/</b>														<b>CARNE 2/</b>
Carne Ave	107	102	136	140	113	97	115	114	129	97	89	90	104	Carne Ave
Carne Ovino	152	149	161	167	164	147	154	143	151	142	132	145	150	Carne Ovino
Carne Porcino	601	654	952	836	838	782	793	559	672	437	425	569	605	Carne Porcino
Carne Vacuno	1 895	1 852	1 791	1 836	1 860	1 993	2 054	2 074	2 171	1 811	1 723	1 661	1 891	Carne Vacuno
Carne Caprino	18	20	24	23	23	21	20	17	19	18	17	17	18	Carne Caprino
Carne Alpaca	3	3	3	3	3	3	3	3	3	2	2	2	3	Carne Alpaca
Carne Llama	0	0	0	0	0	0	0	0	0	0	0	0	0	Carne Llama
Huevo	101	102	106	104	115	136	135	123	137	103	104	107	105	Huevo
Leche	4 707	4 671	4 417	4 687	4 563	4 340	4 340	4 235	4 582	5 071	4 391	4 814	4 738	Leche
Lana	14	18	19	7	0	112	17	11	3	5	3	1	14	Lana
<b>FIBRA</b>														<b>FIBRA</b>
Fibra de Alpaca	0	0	0	0	0	0	0	1	1	0	0	0	0	Fibra de Alpaca
Fibra de Llama	0	0	0	0	0	0	0	0	0	0	0	0	0	Fibra de Llama

1/ Cifras preliminares.

2/ Peso Neto, no de animales en pie.

Fuente: MINAGRI.

Elaboración: BCRP - Sucursal Huancayo. Departamento de Estudios Económicos.



**ANEXO 2**

**HUÁNUCO: PRODUCCIÓN MINERA METÁLICA 1/**  
(Contenido fino)

Producción Metálica Concentración	2 019									2 020				Producción Metálica Concentración
	ABR	MAY	JUN	JUL	AGO	SET	OCT	NOV	DIC	ENE	FEB	MAR	ABR	
COBRE (TMF)	235	162	154	151	169	198	144	155	169	142	148	73	0	COBRE (TMF)
PLATA (Kg.f)	6 270	6 424	6 331	6 464	6 073	6 948	6 888	7 690	6 998	6 997	5 933	3 157	0	PLATA (Kg.f)
ZINC (TMF)	3 219	3 869	4 031	3 670	3 520	3 498	3 533	3 618	4 327	3 378	3 754	2 115	0	ZINC (TMF)
PLOMO (TMF)	1 389	1 485	1 731	1 541	1 543	1 268	1 345	1 049	1 533	1 370	1 428	837	0	PLOMO (TMF)

1/ Cifras preliminares.

Fuente: MINEM.

Elaboración: BCRP - Sucursal Huancayo. Departamento de Estudios Económicos.



**ANEXO 3**

**HUÁNUCO: EXPORTACIONES FOB POR TIPO DE PRODUCTOS 1/**  
(Millones US\$)

TIPO	2 019										2 020				TIPO
	ABR	MAY	JUN	JUL	AGO	SET	OCT	NOV	DIC	ENE	FEB	MAR	ABR		
<b>Productos Tradicionales</b>	<b>2</b>	<b>3</b>	<b>1</b>	<b>0</b>	<b>0</b>	<b>0</b>	<b>0</b>	<b>11</b>	<b>4</b>	<b>1</b>	<b>0</b>	<b>0</b>	<b>0</b>	<b>Productos Tradicionales</b>	
Agrícolas	0	0	0	0	0	0	0	0	0	0	0	0	0	Agrícolas	
Mineros	2	3	1	0	0	0	0	11	4	1	0	0	0	Mineros	
<b>Productos No Tradicionales</b>	<b>0</b>	<b>1</b>	<b>1</b>	<b>1</b>	<b>0</b>	<b>0</b>	<b>1</b>	<b>0</b>	<b>0</b>	<b>1</b>	<b>0</b>	<b>0</b>	<b>0</b>	<b>Productos No Tradicionales</b>	
Agropecuarios	0	1	1	1	0	0	1	0	0	1	0	0	0	Agropecuarios	
Pesqueros	0	0	0	0	0	0	0	0	0	0	0	0	0	Pesqueros	
Textil	0	0	0	0	0	0	0	0	0	0	0	0	0	Textil	
Maderas y papeles, y sus manuf.	0	0	0	0	0	0	0	0	0	0	0	0	0	Maderas y papeles, y sus manuf.	
Químicos	0	0	0	0	0	0	0	0	0	0	0	0	0	Químicos	
Minerales no metálicos	0	0	0	0	0	0	0	0	0	0	0	0	0	Minerales no metálicos	
Sidero-Metalúrgico y joyerías	0	0	0	0	0	0	0	0	0	0	0	0	0	Sidero-Metalúrgico y joyerías	
Metal-Mecánicos	0	0	0	0	0	0	0	0	0	0	0	0	0	Metal-Mecánicos	
Resto de otros no tradicionales	0	0	0	0	0	0	0	0	0	0	0	0	0	Resto de otros no tradicionales	
<b>TOTAL EXPORTACIONES</b>	<b>2</b>	<b>3</b>	<b>1</b>	<b>1</b>	<b>0</b>	<b>0</b>	<b>1</b>	<b>12</b>	<b>4</b>	<b>2</b>	<b>1</b>	<b>1</b>	<b>0</b>	<b>TOTAL EXPORTACIONES</b>	

1/ Cifras Preliminares.

Fuente: SUNAT.

Elaboración: BCRP - Sucursal Huancayo. Departamento de Estudios Económicos.



**ANEXO 4**

**HUÁNUCO: EXPORTACIONES FOB DE PRODUCTOS NO TRADICIONALES 1/**  
(Millones US\$ valor FOB)

TIPO	2 019										2 020				TIPO
	ABR	MAY	JUN	JUL	AGO	SET	OCT	NOV	DIC	ENE	FEB	MAR	ABR		
<b>Agropecuarios</b>	0	1	1	1	0	0	1	0	0	1	0	0	0	<b>Agropecuarios</b>	
<b>Cacao</b>	0	1	0	1	0	0	0	0	0	0	0	0	0	<b>Cacao</b>	
Chocolate	0	0	0	0	0	0	0	0	0	0	0	0	0	Chocolate	
Pasta de cacao	0	0	0	0	0	0	0	0	0	0	0	0	0	Pasta de cacao	
Manteca de cacao	0	0	0	0	0	0	0	0	0	0	0	0	0	Manteca de cacao	
Cacao en grano y en polvo	0	0	0	0	0	0	0	0	0	0	0	0	0	Cacao en grano y en polvo	
Resto de cacao	0	1	0	1	0	0	0	0	0	0	0	0	0	Resto de cacao	
Quinua	0	0	0	0	0	0	0	0	0	0	0	0	0	Quinua	
Tara	0	0	0	0	0	0	0	0	0	0	0	0	0	Tara	
Flores y capullos	0	0	0	0	0	0	0	0	0	0	0	0	0	Flores y capullos	
Semillas	0	0	0	0	0	0	0	0	0	0	0	0	0	Semillas	
Resto	0	0	0	0	0	0	0	0	0	0	0	0	0	Resto	
<b>Pesquero</b>	0	0	0	0	0	0	0	0	0	0	0	0	0	<b>Pesquero</b>	
Crustaceo y molusco congelado	0	0	0	0	0	0	0	0	0	0	0	0	0	Crustaceo y molusco congelado	
Pescado seco	0	0	0	0	0	0	0	0	0	0	0	0	0	Pescado seco	
Resto	0	0	0	0	0	0	0	0	0	0	0	0	0	Resto	
<b>Textiles</b>	0	0	0	0	0	0	0	0	0	0	0	0	0	<b>Textiles</b>	
<b>Maderas y papeles, y sus manuf.</b>	0	0	0	0	0	0	0	0	0	0	0	0	0	<b>Maderas y papeles, y sus manuf.</b>	
Madera aserrada	0	0	0	0	0	0	0	0	0	0	0	0	0	Madera aserrada	
Tablillas y frisos para parques	0	0	0	0	0	0	0	0	0	0	0	0	0	Tablillas y frisos para parques	
Papel	0	0	0	0	0	0	0	0	0	0	0	0	0	Papel	
Resto	0	0	0	0	0	0	0	0	0	0	0	0	0	Resto	
<b>Químicos</b>	0	0	0	0	0	0	0	0	0	0	0	0	0	<b>Químicos</b>	
<b>Minerales no metálicos</b>	0	0	0	0	0	0	0	0	0	0	0	0	0	<b>Minerales no metálicos</b>	
<b>Sidero-Metalúrgico y Joyerías</b>	0	0	0	0	0	0	0	0	0	0	0	0	0	<b>Sidero-Metalúrgico y Joyerías</b>	
<b>Metal-Mecánicos</b>	0	0	0	0	0	0	0	0	0	0	0	0	0	<b>Metal-Mecánicos</b>	
<b>Resto de otros no tradicionales</b>	0	0	0	0	0	0	0	0	0	0	0	0	0	<b>Resto de otros no tradicionales</b>	
<b>TOTAL</b>	<b>0</b>	<b>1</b>	<b>1</b>	<b>1</b>	<b>0</b>	<b>0</b>	<b>1</b>	<b>0</b>	<b>0</b>	<b>1</b>	<b>0</b>	<b>0</b>	<b>0</b>	<b>TOTAL</b>	

1/ Cifras Preliminares.

Fuente: SUNAT.

Elaboración: BCRP - Sucursal Huancayo. Departamento de Estudios Económicos.



**ANEXO 5**

**HUÁNUCO: INGRESOS CORRIENTES DEL GOBIERNO CENTRAL**  
(Millones de soles)

	2 019									2 020				
	ABR	MAY	JUN	JUL	AGO	SET	OCT	NOV	DIC	ENE	FEB	MAR	ABR	
<b>I. INGRESOS TRIBUTARIOS</b>	10	10	9	10	11	11	12	11	12	15	10	6	3	<b>I. INGRESOS TRIBUTARIOS</b>
<b>1). Impuesto a la Renta</b>	6	6	6	7	7	7	7	7	8	9	7	5	2	<b>1). Impuesto a la Renta</b>
Personas Naturales	2	3	2	3	3	3	2	3	3	3	2	2	2	Personas Naturales
Personas Jurídicas	2	3	3	3	4	4	5	4	4	5	4	2	1	Personas Jurídicas
Regularización	2	1	1	1	0	0	0	0	0	0	0	1	0	Regularización
<b>2). Impuesto a las Importaciones</b>	0	0	0	0	0	0	0	0	0	0	0	0	0	<b>2). Impuesto a las Importaciones</b>
<b>3). Impuesto General a las Ventas</b>	2	2	2	2	2	2	3	2	3	4	2	1	0	<b>3). Impuesto General a las Ventas</b>
<b>4). Imp. Selectivo al Consumo (ISC)</b>	0	0	0	0	0	0	0	0	0	0	0	0	0	<b>4). Imp. Selectivo al Consumo (ISC)</b>
<b>5). Otros Ingresos Tributarios</b>	2	2	2	2	3	2	2	2	2	2	1	1	1	<b>5). Otros Ingresos Tributarios</b>
<b>II. INGRESOS NO TRIBUTARIOS</b>	0	0	0	0	0	0	0	0	0	0	0	0	0	<b>II. INGRESOS NO TRIBUTARIOS</b>
<b>TOTAL INGRESOS (I+II)</b>	10	10	9	10	11	11	12	11	12	15	10	6	3	<b>TOTAL INGRESOS (I+II)</b>

Fuente: SUNAT.

Elaboración: BCRP - Sucursal Huancayo. Departamento de Estudios Económicos.



**ANEXO 6**

**HUÁNUCO: EJECUCIÓN DEL PRESUPUESTO PÚBLICO DEL GOBIERNO NACIONAL 1/**  
(Millones de soles)

	2019									2020				
	ABR	MAY	JUN	JUL	AGO	SET	OCT	NOV	DIC	ENE	FEB	MAR	ABR	
<b>GASTOS NO FINANCIEROS</b>	77	70	94	111	149	75	210	105	155	51	85	92	124	<b>GASTOS NO FINANCIEROS</b>
<b>a. GASTOS CORRIENTES</b>	69	51	75	97	70	61	78	63	96	45	68	91	110	<b>a. GASTOS CORRIENTES</b>
1. Personal y Obligaciones Sociales	21	23	22	26	22	22	22	24	28	22	20	20	20	1. Personal y Obligaciones Sociales
2. Pensiones y Otras Prest. Sociales	4	5	5	15	3	1	2	1	6	4	5	4	5	2. Pensiones y Otras Prest. Sociales
3. Bienes y Servicios	15	14	22	23	20	22	21	26	33	17	18	13	13	3. Bienes y Servicios
4. Donaciones y Transferencias 2/	0	0	0	8	-2	2	0	1	7	0	0	7	10	4. Donaciones y Transferencias
5. Otros Gastos Corrientes	28	8	26	25	26	13	33	12	22	2	26	47	62	5. Otros Gastos Corrientes
<b>b. GASTOS DE CAPITAL</b>	9	20	19	14	79	15	133	42	59	6	17	1	14	<b>b. GASTOS DE CAPITAL</b>
1. Adquisición de Activos No Financieros	9	13	19	14	79	15	132	41	58	6	17	1	14	1. Adquisición de Activos No Financieros
2. Otros gastos de capital 3/	0	7	0	0	0	0	1	0	1	0	0	0	0	2. Otros gastos de capital

1/ Información actualizada al 30 de abril de 2020.

2/ Neto de transferencias intergubernamentales.

3/ Incluye donaciones y transferencias.

Fuente: MEF.

Elaboración: BCRP - Sucursal Huancayo. Departamento de Estudios Económicos.



**ANEXO 7**

**HUÁNUCO: EJECUCIÓN DEL PRESUPUESTO PÚBLICO DEL GOBIERNO REGIONAL 1/**  
(Millones de soles)

	2019									2020				
	ABR	MAY	JUN	JUL	AGO	SET	OCT	NOV	DIC	ENE	FEB	MAR	ABR	
<b>GASTOS NO FINANCIEROS</b>	<b>90</b>	<b>92</b>	<b>96</b>	<b>99</b>	<b>94</b>	<b>113</b>	<b>118</b>	<b>108</b>	<b>287</b>	<b>83</b>	<b>91</b>	<b>87</b>	<b>89</b>	<b>GASTOS NO FINANCIEROS</b>
<b>a. GASTOS CORRIENTES</b>	<b>72</b>	<b>76</b>	<b>83</b>	<b>83</b>	<b>77</b>	<b>82</b>	<b>84</b>	<b>90</b>	<b>184</b>	<b>78</b>	<b>76</b>	<b>80</b>	<b>82</b>	<b>a. GASTOS CORRIENTES</b>
1. Personal y Obligaciones Sociales	56	58	57	62	59	59	59	62	88	67	60	61	64	1. Personal y Obligaciones Sociales
2. Pensiones y Otras Prest. Sociales	4	4	4	5	4	5	4	4	6	5	4	4	4	2. Pensiones y Otras Prest. Sociales
3. Bienes y Servicios	11	15	14	15	14	18	21	22	42	6	10	15	14	3. Bienes y Servicios
4. Donaciones y Transferencias	0	0	0	0	0	0	0	0	0	0	0	0	0	4. Donaciones y Transferencias
5. Otros Gastos Corrientes	1	0	8	0	0	0	0	2	48	0	2	1	0	5. Otros Gastos Corrientes
<b>b. GASTOS DE CAPITAL</b>	<b>19</b>	<b>16</b>	<b>13</b>	<b>17</b>	<b>17</b>	<b>31</b>	<b>35</b>	<b>18</b>	<b>104</b>	<b>5</b>	<b>15</b>	<b>7</b>	<b>6</b>	<b>b. GASTOS DE CAPITAL</b>
1. Adquisición de Activos No Financieros	19	16	13	17	16	31	35	18	104	5	15	7	6	1. Adquisición de Activos No Financieros
2. Otros gastos de capital 2/	0	0	0	0	1	0	0	0	0	0	0	0	0	2. Otros gastos de capital

1/ Información actualizada al 30 de abril de 2020.

2/ Incluye donaciones y transferencias.

Fuente: MEF.

Elaboración: BCRP - Sucursal Huancayo. Departamento de Estudios Económicos.



**ANEXO 8**

**HUÁNUCO: EJECUCIÓN DEL PRESUPUESTO PÚBLICO DE LOS GOBIERNOS LOCALES 1/**  
(Millones de soles)

	2019									2020				
	ABR	MAY	JUN	JUL	AGO	SET	OCT	NOV	DIC	ENE	FEB	MAR	ABR	
<b>GASTOS NO FINANCIEROS</b>	<b>66</b>	<b>52</b>	<b>60</b>	<b>54</b>	<b>61</b>	<b>71</b>	<b>58</b>	<b>57</b>	<b>116</b>	<b>19</b>	<b>43</b>	<b>42</b>	<b>31</b>	<b>GASTOS NO FINANCIEROS</b>
<b>a. GASTOS CORRIENTES</b>	<b>21</b>	<b>29</b>	<b>23</b>	<b>27</b>	<b>24</b>	<b>25</b>	<b>26</b>	<b>24</b>	<b>40</b>	<b>13</b>	<b>20</b>	<b>21</b>	<b>22</b>	<b>a. GASTOS CORRIENTES</b>
1. Personal y Obligaciones Sociales	4	4	4	6	4	4	5	5	7	5	5	5	5	1. Personal y Obligaciones Sociales
2. Pensiones y Otras Prest. Sociales	0	2	2	2	2	3	2	2	4	0	0	0	0	2. Pensiones y Otras Prest. Sociales
3. Bienes y Servicios	16	20	16	20	16	16	18	15	24	7	14	15	17	3. Bienes y Servicios
4. Donaciones y Transferencias	1	3	1	-2	1	1	2	1	5	0	0	0	1	4. Donaciones y Transferencias
5. Otros Gastos Corrientes	0	0	0	0	0	0	0	0	0	0	0	0	0	5. Otros Gastos Corrientes
<b>b. GASTOS DE CAPITAL</b>	<b>44</b>	<b>22</b>	<b>36</b>	<b>27</b>	<b>37</b>	<b>46</b>	<b>32</b>	<b>33</b>	<b>77</b>	<b>6</b>	<b>23</b>	<b>21</b>	<b>9</b>	<b>b. GASTOS DE CAPITAL</b>
1. Adquisición de Activos No Financieros	44	22	36	27	37	46	32	33	77	6	23	20	9	1. Adquisición de Activos No Financieros
2. Otros gastos de capital 2/	0	0	0	0	0	0	0	0	0	0	0	1	0	2. Otros gastos de capital

1/ Información actualizada al 30 de abril de 2020.

2/ Incluye donaciones y transferencias.

Fuente: MEF.

Elaboración: BCRP - Sucursal Huancayo. Departamento de Estudios Económicos.





**ANEXO 9**

**HUÁNUCO: MOROSIDAD 1/**  
(En porcentajes)

ENTIDADES FINANCIERAS	2 019										2 020			ENTIDADES FINANCIERAS
	MAR	ABR	MAY	JUN	JUL	AGO	SET	OCT	NOV	DIC	ENE	FEB	MAR	
<b>I. BANCA MÚLTIPLE</b>	4,7	4,6	4,6	4,7	4,3	4,3	4,2	3,5	3,5	3,3	3,4	3,2	3,1	<b>I. BANCA MÚLTIPLE</b>
<b>II. INSTITUCIONES NO BANCARIAS</b>														<b>II. INSTITUCIONES NO BANCARIAS</b>
Financieras	6,6	6,6	6,9	6,6	6,5	6,5	6,3	6,0	5,7	5,2	5,4	5,4	5,2	Financieras
Cajas Municipales	5,6	5,7	5,9	5,6	5,8	5,6	5,1	5,2	5,2	4,8	5,5	4,7	4,5	Cajas Municipales
Cajas Rurales	11,9	14,2	15,2	16,6	19,1	20,3	21,4	22,9	23,8	21,0	21,9	22,6	23,2	Cajas Rurales
EDPYMEs	9,5	10,9	11,8	10,5	10,4	9,3	11,5	13,0	9,3	5,4	7,2	8,9	8,0	EDPYMEs
<b>III. ENTIDADES ESTATALES</b>														<b>III. ENTIDADES ESTATALES</b>
Banco de la Nación 2/	2,0	2,1	2,1	2,2	2,2	2,3	2,4	2,4	2,5	2,5	2,4	2,4	2,4	Banco de la Nación 2/
Agrobanco 3/	71,0	68,3	66,9	65,7	65,8	68,2	67,1	68,4	69,3	63,7	60,5	63,7	64,1	Agrobanco 3/
<b>TOTAL</b>	<b>5,7</b>	<b>5,9</b>	<b>6,2</b>	<b>6,2</b>	<b>6,0</b>	<b>6,0</b>	<b>5,6</b>	<b>5,1</b>	<b>5,1</b>	<b>4,7</b>	<b>4,7</b>	<b>4,5</b>	<b>4,3</b>	<b>TOTAL</b>

1/ Cifras preliminares.

2/ Sólo considera los créditos de consumo e hipotecario.

3/ No considera los créditos a las demás empresas del sector.

Fuente: SBS y AFP.

Elaboración: BCRP - Sucursal Huancayo. Departamento de Estudios Económicos.

