

**BANCO CENTRAL DE RESERVA DEL PERÚ**  
SUCURSAL HUANCAYO



**HUÁNUCO: Síntesis de Actividad Económica**  
**Marzo 2020<sup>1</sup>**

**Departamento de Estudios Económicos**

---

<sup>1</sup> En el presente informe participaron Francisco Callupe Casaño y Joel Jovani Turco Quinto.

## ÍNDICE

	<i>Página</i>
<b>RESUMEN EJECUTIVO.....</b>	<b>3</b>
<b>I. ACTIVIDAD PRODUCTIVA.....</b>	<b>5</b>
1. Actividad primaria.....	5
1.1 Sector agropecuario.....	5
1.2 Sector minería.....	7
2. Otros indicadores sectoriales.....	8
2.1 Sector construcción.....	8
2.2 Arribos a los establecimientos de hospedaje.....	8
<b>II. SECTOR EXTERNO.....</b>	<b>9</b>
1. Exportaciones.....	9
<b>III. CRÉDITOS Y DEPÓSITOS.....</b>	<b>10</b>
1. Créditos.....	10
2. Depósitos.....	12
<b>IV. EJECUCIÓN DEL PRESUPUESTO PÚBLICO.....</b>	<b>13</b>
1. Ejecución del Presupuesto Público de Gastos Corrientes.....	13
2. Ejecución del Presupuesto Público de Inversiones.....	13
<b>V. ANEXOS.....</b>	<b>16</b>



## RESUMEN EJECUTIVO

---

### Principales hechos de importancia

- En marzo, el **sector minero** decreció en 42,3 por ciento interanual en vista a la menor producción de cobre (-71,7 por ciento), plomo (-39,2 por ciento), zinc (-33,6 por ciento) y plata (-52,1 por ciento). Asimismo, el **sector agropecuario** registró un resultado negativo al decrecer ligeramente en 0,2 por ciento interanual, justificado por la reducción de la actividad pecuaria (-5,9 por ciento).
- En cuanto a los **otros indicadores de actividad económica**, en marzo, se redujeron los despachos de cemento (-47,8 por ciento) y la inversión pública (-35,8 por ciento).

### Actividad primaria

- El **sector agropecuario** registró un resultado negativo al decrecer ligeramente en 0,2 por ciento interanual en marzo, justificado por la reducción de la actividad pecuaria (-5,9 por ciento), no obstante el incremento del sub sector agrícola (1,7 por ciento). Entre enero y marzo, disminuyó en 2,4 por ciento, sustentado por la menor oferta de las actividades agrícola (-2,5 por ciento) y pecuaria (-2,3 por ciento).
- La **actividad minera** registró un resultado negativo luego de crecer por dos meses consecutivos. En marzo, disminuyó en 42,3 por ciento, ante la menor producción de cobre (-71,7 por ciento), plomo (-39,2 por ciento), zinc (-33,6 por ciento) y plata (-52,1 por ciento). Entre enero y marzo, decreció en 7,3 por ciento, influenciado por la menor producción de concentrados mineros de cobre (-37,6 por ciento), plomo (-8,4 por ciento), zinc (-4,2 por ciento) y plata (-0,9 por ciento).

### Otros indicadores de actividad económica

- Los **despachos de cemento** en Huánuco registraron una reducción en el mes luego de crecer en el mes previo. En marzo, disminuyó en 47,8 por ciento respecto a similar mes de 2019, debido a la menor inversión pública y privada, ante el Estado de Emergencia por el Covid-19. Entre enero y marzo, decrecieron en 10,0 por ciento comparado a similar periodo de 2019, influenciado por una menor demanda para inversión pública en todos los niveles de gobierno en marzo.
- El **crédito directo total** en febrero (S/ 2 281 millones), creció en 17,0 por ciento interanual, influenciado por los mayores montos colocados por la Banca Múltiple, Cajas Municipales y Financieras. Según tipo, aumentaron en los orientados a consumo (12,7 por ciento), hipotecario (4,5 por ciento) y a empresas (21,5 por ciento).
- La **inversión pública** de marzo (S/ 28 millones) decreció en 35,8 por ciento interanual, ante la menor ejecución en todos los niveles de gobierno. En el Gobierno Nacional (-84,3 por ciento), por las menores inversiones en los sectores agropecuario, salud y educación; en el Gobierno Regional (-42,7 por ciento), por seguridad, salud y educación; y en las municipalidades (-15,4 por ciento), por los rubros de saneamiento y agropecuario. Entre enero y marzo, sumó S/ 99 millones, mayor en 36,9 por ciento en términos reales respecto a similar periodo de 2019, influenciado por todos los niveles de gobierno.

**CUADRO N° 1**  
**HUÁNUCO: OTROS INDICADORES DE ACTIVIDAD ECONÓMICA**  
 (Variación % respecto a similar mes del año anterior)

	Oct.19	Nov.19	Dic.19	Ene.20	Feb.20	Mar.20
Despachos de cemento 1/	↓ -7,3	↓ -14,8	↓ -18,7	↓ -3,8	↑ 18,2	↓ -47,8
Arribos a los establecimientos de hospedaje	↓ -0,4	↑ 2,5	↑ 4,5			
Crédito total 2/	↑ 17,5	↑ 18,0	↑ 18,1	↑ 16,8	↑ 17,0	
Crédito de consumo 2/	↑ 14,9	↑ 14,1	↑ 14,1	↑ 13,7	↑ 12,7	
Crédito hipotecario 2/	↑ 2,0	↑ 2,5	↑ 2,3	↑ 2,5	↑ 4,5	
Inversión pública 1/	↑ 87,2	↓ -53,6	↑ 3,0	↑ 599,1	↑ 103,6	↓ -35,8

1/ En términos reales.

2/ En términos nominales.

Fuentes: UNACEM, MINCETUR, SBS y MEF.

## I. ACTIVIDAD PRODUCTIVA

### 1. Actividad primaria

#### 1.1 Sector agropecuario

- La actividad agropecuaria registró un resultado negativo al decrecer ligeramente en 0,2 por ciento interanual en marzo, justificado por la reducción de la actividad pecuaria (-5,9 por ciento), no obstante el incremento del sub sector agrícola (1,7 por ciento). Entre enero y marzo, disminuyó en 2,4 por ciento, sustentado por la menor oferta de las actividades agrícola (-2,5 por ciento) y pecuaria (-2,3 por ciento).

**CUADRO N° 2**  
**HUÁNUCO: SECTOR AGROPECUARIO 1/**  
(Miles de toneladas)

Subsectores	Estructura Porcentual 2018 /2	Marzo			Enero - Marzo		
		2 019	2 020	Var.%	2 019	2 020	Var.%
<b>AGRÍCOLA</b>	<b>74,3</b>			<b>1,7</b>			<b>-2,5</b>
<b>Orientada al mercado interno 2/</b>	<b>62,2</b>			<b>5,0</b>			<b>-2,7</b>
Papa Blanca	15,2	45,8	49,8	8,8	125,6	136,9	9,0
Plátano	6,4	18,7	18,6	-0,3	56,5	56,5	0,0
Papa Amarilla+Color	9,7	13,7	15,6	13,3	56,9	39,2	-31,0
Arroz Cáscara	4,3	5,1	5,4	6,8	15,8	15,1	-4,5
Yuca	1,5	4,6	4,4	-3,9	12,7	12,9	1,4
Olluco	1,0	3,9	3,8	-3,6	7,7	7,4	-4,1
Zapallo	0,5	3,7	3,6	-3,6	7,4	7,0	-5,1
Arveja Grano Verde	1,6	1,3	1,2	-7,5	2,9	2,8	-3,6
<b>Orientada al mercado externo y agroindustria 2/</b>	<b>12,2</b>			<b>-1,7</b>			<b>-1,6</b>
Maíz A. Duro	2,4	5,3	5,3	-0,1	22,6	20,9	-7,6
Cacao	4,5	1,1	1,1	-2,1	3,1	3,2	4,1
Café	4,4	0,9	0,9	-2,6	1,7	1,7	-1,7
<b>PECUARIO</b>	<b>25,7</b>			<b>-5,9</b>			<b>-2,3</b>
Carne de vacuno 3/	12,7	1,8	1,7	-9,5	5,4	5,2	-4,5
Carne de ave 3/	0,5	0,1	0,1	1,6	0,3	0,3	2,9
Carne de ovino 3/	1,4	0,1	0,1	-1,0	0,4	0,4	1,5
Leche	3,5	4,8	4,8	0,2	14,1	14,4	1,8
<b>SECTOR AGROPECUARIO</b>	<b>100,0</b>			<b>-0,2</b>			<b>-2,4</b>

1/ Cifras preliminares.

2/ Estimado a precios de 2007.

3/ Peso neto.

Fuente: MINAGRI.

Elaboración: BCRP - Sucursal Huancayo. Departamento de Estudios Económicos.

- En marzo, el crecimiento de 1,7 por ciento en el sub sector agrícola se sustentó en la mayor oferta con destino al mercado interno (5,0 por ciento), contrarrestado por la menor oferta dirigida al mercado externo y agroindustria (-1,7 por ciento); en el primer caso, ante los crecimientos de la producción de papa (blanca y amarilla) y arroz cáscara; y en el segundo, disminuyó por café, cacao y maíz amarillo duro. En papa, explicado por las mayores siembras y rendimientos en las provincias de Ambo, Huánuco y Pachitea, debido al registro de lluvias normales. Entre enero y marzo, la actividad agrícola decreció en 2,5 por ciento, influenciado por la menor oferta al mercado interno (-2,7 por ciento), y del mercado externo y agroindustria (-1,6 por ciento); en el primer caso, por la disminución en la producción de papa amarilla, arroz cáscara, zapallo, olluco, zanahoria, arveja grano verde, maíz choclo y camote; y en el segundo, disminuyó por café y maíz amarillo duro.

- La producción pecuaria decreció en 5,9 por ciento en el mes, ante la menor oferta de lana y carnes de, vacuno, ovino, caprino y alpaca. Entre enero y marzo, se redujo en 2,3 por ciento, destacando la menor oferta de huevo, lana, fibra de alpaca y carne de vacuno, entre los principales.
- La mayor actividad ganadera se localiza en la provincia de Puerto Inca, favorecida por la disponibilidad de pastos, adquiriendo significancia la producción de carne de vacuno, llegando a representar, entre enero y marzo, el 59 por ciento del Valor Bruto de Producción (VBP) pecuario, seguido de leche (20 por ciento) y carne de porcino (11 por ciento). La producción de carne de vacuno se destina a los mercados de la región central del país.
- En cuanto al avance de las siembras entre agosto y enero, correspondiente a la actual campaña agrícola (2019-2020), se instalaron 90 781 hectáreas, menor en 4 757 hectáreas (-5,0 por ciento) respecto a su similar de la campaña anterior (2018-2019), debido a la reducción de instalaciones de cultivos transitorios (2 936 hectáreas o 3,5 por ciento menos) y permanentes (1 821 hectáreas o 16,4 por ciento menos). En cultivos transitorios, se explicó por las menores siembras de papa blanca, maíz amarillo duro, arroz cáscara, trigo, haba granos seco, frijol grano seco y yuca. Respecto a cultivos permanentes, se redujo por pasto braquearía, pasto rye grass y avena forrajera.

**CUADRO N° 3**  
**HUÁNUCO: SUPERFICIE SEMBRADA 1/**  
(Hectáreas)

	Campaña Agrícola 2/		Variación	
	2018-2019	2019-2020	Absoluta	Porcentual
<b>Cultivos Transitorios</b>	<b>86 632</b>	<b>81 519</b>	<b>-5 114</b>	<b>-5,9</b>
Papa Blanca	19 671	18 513	-1 159	-5,9
Maíz Amiláceo	13 404	13 783	379	2,8
Maíz A. Duro	8 358	8 036	-321	-3,8
Trigo	8 187	7 528	-659	-8,0
Cebada Grano	6 243	5 554	-689	-11,0
Papa Amarilla+Color	5 558	5 401	-158	-2,8
Arroz Cáscara	5 539	4 160	-1 379	-24,9
Haba Grano Seco	3 077	2 966	-111	-3,6
Frijol Grano Seco	2 856	2 609	-247	-8,6
Yuca	2 873	2 424	-450	-15,6
Otros	10 867	10 545	-322	-3,0
<b>Cultivos Permanentes</b>	<b>11 089</b>	<b>9 262</b>	<b>-1 827</b>	<b>-16,5</b>
Pasto Braquearía	7 448	6 648	-800	-10,7
Avena Forrajera	2 285	1 255	-1 030	-45,1
Cacao	179	462	283	158,2
Plátano	195	198	3	1,5
Pasto Rye Grass	349	164	-185	-52,9
Otros	634	535	-100	-15,7
<b>TOTAL</b>	<b>97 721</b>	<b>90 781</b>	<b>-6 941</b>	<b>-7,1</b>

1/ Cifras preliminares.

2/ De agosto a enero.

Fuente: Dirección Regional de Agricultura - Huánuco.

Elaboración: BCRP - Sucursal Huancayo. Departamento de Estudios Económicos.



## 1.2 Sector minería

- La actividad minera registró un resultado negativo luego de crecer por dos meses consecutivos. En marzo, disminuyó en 42,3 por ciento, ante la menor producción de cobre (-71,7 por ciento), plomo (-39,2 por ciento), zinc (-33,6 por ciento) y plata (-52,1 por ciento), debido a la suspensión de operaciones en la minera Raura ante la disposición del Estado de Emergencia.
- Entre enero y marzo, disminuyó en 7,3 por ciento, influenciado por la menor producción de concentrados mineros de cobre (-37,6 por ciento), plomo (-8,4 por ciento), zinc (-4,2 por ciento) y plata (-0,9 por ciento). En el acumulado, a precios de 2007, la producción de zinc representó el 58 por ciento del VBP minero, seguido por plomo (19 por ciento), plata (18 por ciento) y cobre (6 por ciento).
- La producción del departamento se concentra en la minera Raura, ubicada en la cumbre de la Cordillera Occidental, entre los departamentos de Huánuco (provincia de Lauricocha, distrito de San Miguel de Cauri) y Lima (provincia de Oyón).

**CUADRO N° 4**  
**HUÁNUCO: SECTOR MINERÍA 1/**  
(Variación % real respecto a similar periodo del año anterior)

	Estructura Porcentual 2018 2/	Marzo			Enero - Marzo		
		2 019	2 020	Var. %	2 019	2 020	Var. %
Cobre (TMF)	6,0	259	73	-71,7	583	363	-37,6
Plomo (TMF)	20,1	1 376	837	-39,2	3 968	3 634	-8,4
Zinc (TMF)	58,1	3 188	2 115	-33,6	9 655	9 248	-4,2
Plata (Kg.f)	15,8	6 596	3 157	-52,1	16 231	16 087	-0,9
<b>TOTAL 1/</b>				<b>-42,3</b>			<b>-7,3</b>

1/ Cifras preliminares.

2/ Estimado a precios de 2007.

Fuente: MINEM.

Elaboración: BCRP - Sucursal Huancayo. Departamento de Estudios Económicos.

**GRÁFICO N° 1**  
**HUÁNUCO: CRECIMIENTO DE LA PRODUCCIÓN MINERA**  
(Variación % real respecto a similar mes del año anterior)

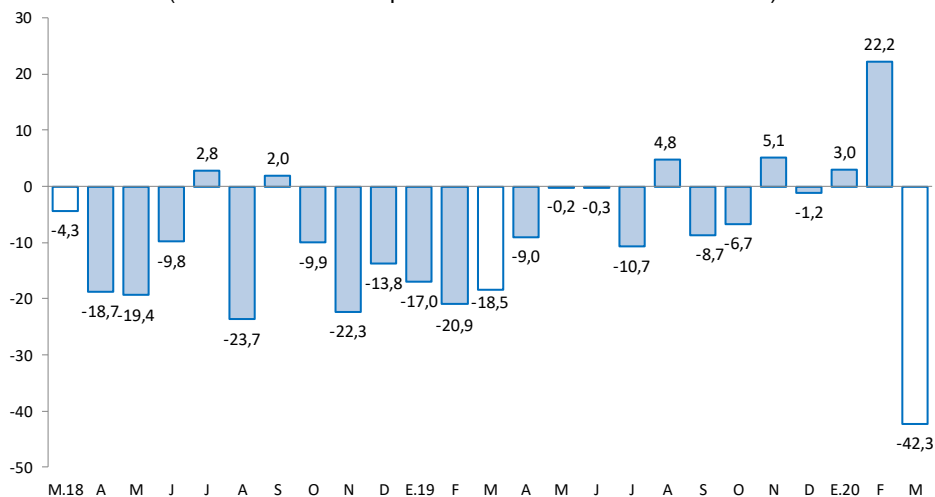

Fuente: MINEM.

Elaboración: BCRP - Sucursal Huancayo. Departamento de Estudios Económicos.

## 2. Otros indicadores sectoriales

### 2.1 Sector construcción

- Los despachos de cemento registraron una reducción en el mes luego de crecer en el mes previo. En marzo, disminuyó en 47,8 por ciento respecto a similar mes de 2019, debido a la menor inversión pública y privada ante el Estado de Emergencia.
- Entre enero y marzo, los despachos decrecieron en 10,0 por ciento comparado a similar periodo de 2019, influenciado por una menor inversión pública en todos los niveles de gobierno como efecto a la disposición del Estado de Emergencia.

**GRÁFICO N° 2**  
**HUÁNUCO: CRECIMIENTO DE LOS DESPACHOS DE CEMENTO**  
(Variación % real respecto a similar mes del año anterior)

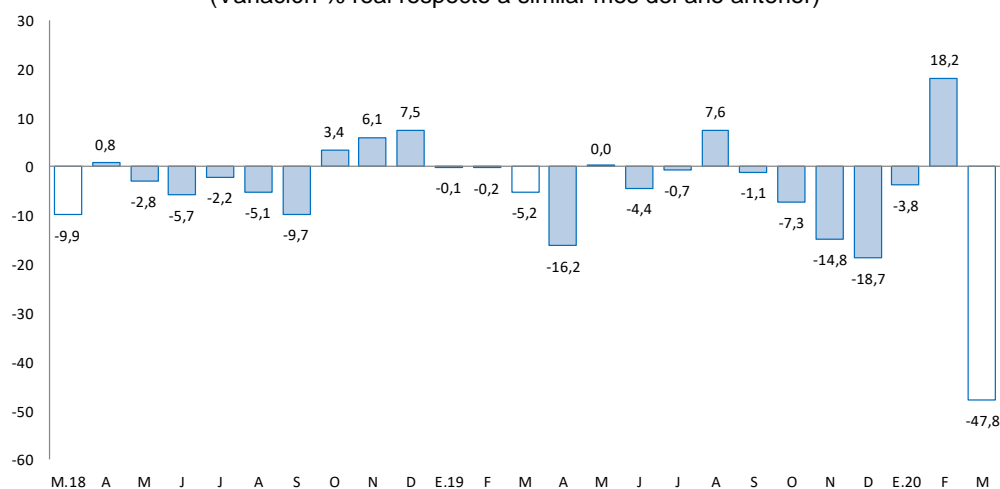

Fuente: UNACEM.

Elaboración: BCRP - Sucursal Huancayo. Departamento de Estudios Económicos.

### 2.2 Arribos a los establecimientos de hospedaje

- En diciembre, el número de arribos a los establecimientos de hospedaje aumentó en 4,5 por ciento interanual, asociado a la mayor afluencia de visitantes nacionales (4,5 por ciento) y de extranjeros (6,3 por ciento). Durante el 2019, decreció en 1,5 por ciento respecto de 2018, debido a los menores arribos de visitantes nacionales (-1,6 por ciento), no obstante el incremento de arribos extranjeros (2,7 por ciento). De los atractivos turísticos que ostenta Huánuco, sobresale Kotosh, en el que se encuentra el “Templo de las Manos Cruzadas”; mientras que en Tingo María se tiene a la “Cueva de las Lechuzas”, la “Cueva de las Pavas” y la “Bella Durmiente”.
- Durante 2019, el 99 por ciento de visitantes tuvieron procedencia nacional, del cual el 50 por ciento procedió del propio departamento, seguido de Lima Metropolitana (18 por ciento), Lima provincias (7 por ciento), Pasco (5 por ciento), Ucayali (5 por ciento), Junín (3 por ciento) y San Martín (3 por ciento). Asimismo, del total de visitantes extranjeros, el 30 por ciento procedió de Venezuela, seguido de Estados Unidos (10 por ciento), Alemania (9 por ciento), Colombia (7 por ciento), Argentina (5 por ciento) y Francia (4 por ciento), entre los principales.





**GRÁFICO N° 3**  
**HUÁNUCO: CRECIMIENTO DE ARRIBOS A ESTABLECIMIENTOS DE HOSPEDAJE**  
 (Variación %)

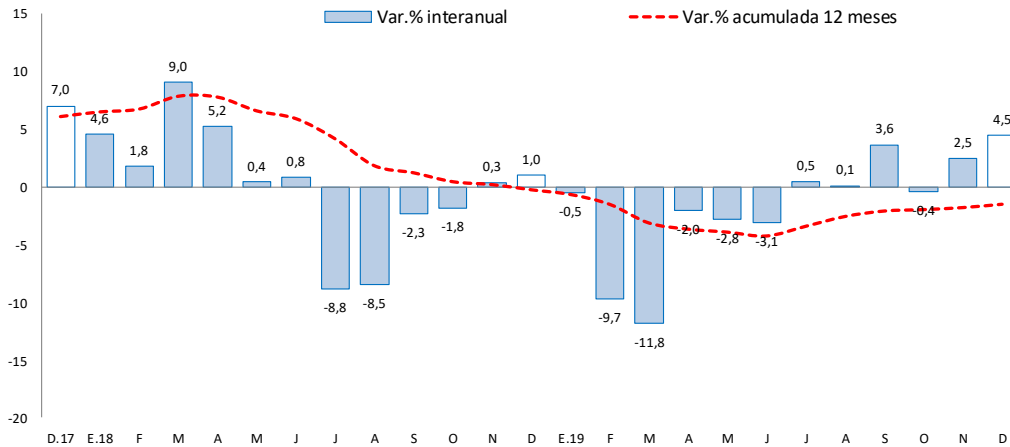

Fuente: MINCETUR.

Elaboración: BCRP – Sucursal Huancayo. Departamento de Estudios Económicos.

## II. SECTOR EXTERNO

### 1. Exportaciones

- Las exportaciones de Huánuco se incrementaron en US\$ 77 miles (13,2 por ciento) en marzo respecto a similar mes de 2019, debido a los mayores envíos de productos tradicionales en US\$ 170 miles (151,0 por ciento), contrarrestado parcialmente por el decrecimiento de los envíos de productos no tradicionales en US\$ 92 miles (-19,4 por ciento). En los productos **tradicionales**, el incremento se debió a los mayores envíos de productos mineros, principalmente de cobre; mientras que, en los **no tradicionales**, se ofertaron menores productos agropecuarios, principalmente de cacao.

**CUADRO N° 5**  
**HUÁNUCO: EXPORTACIONES POR GRUPO DE PRODUCTOS 1/**  
 (Valor FOB en millones de US\$)

	Estructura % 2 018	Marzo			Enero - Marzo		
		2 019	2 020	Var. %	2 019	2 020	Var. %
<b>Productos Tradicionales</b>	<b>61,5</b>	<b>0</b>	<b>0</b>	<b>151,0</b>	<b>3</b>	<b>2</b>	<b>-41,8</b>
Agrícolas	1,8	0	0	-	0	0	-
Mineros	59,7	0	0	151,0	3	2	-41,9
<b>Productos No Tradicionales</b>	<b>38,5</b>	<b>0</b>	<b>0</b>	<b>-19,4</b>	<b>2</b>	<b>1</b>	<b>-26,4</b>
Agropecuarios	38,4	0	0	-20,2	2	1	-26,4
Pesqueros	0,0	0	0	-	0	0	-
Textil	0,0	0	0	-	0	0	-
Maderas y papeles, y sus manuf.	0,0	0	0	-	0	0	-
Químicos	0,0	0	0	-	0	0	-
Minerales no metálicos	0,0	0	0	-	0	0	-
Sidero-Metalúrgico y joyerías	0,1	0	0	25,0	0	0	-46,4
Metal-Mecánicos	0,0	0	0	-	0	0	-
Resto de otros no tradicionales	0,0	0	0	-	0	0	-
<b>Total Exportaciones</b>	<b>100</b>	<b>1</b>	<b>1</b>	<b>13,2</b>	<b>5</b>	<b>3</b>	<b>-36,2</b>

1/ Cifras Preliminares.

Fuente: SUNAT.

Elaboración: BCRP - Sucursal Huancayo. Departamento de Estudios Económicos.

- Entre enero y marzo, las ventas totalizaron US\$ 3 millones, menor en US\$ 2 millones (-36,2 por ciento) respecto a similar periodo de 2019, explicado por la reducción de la oferta de productos tradicionales en US\$ 1 millón (-41,8 por ciento) y de productos no tradicionales en US\$ 1 millón (-26,4 por ciento). En los **tradicionales**, se redujo por menores envíos de productos mineros de plata y plomo. En los **no tradicionales**, se justificó por los menores envíos de productos agropecuarios, principalmente de flores y los derivados de cacao.
- Entre enero y marzo, los mayores envíos se destinaron a China (48 por ciento), Italia (24 por ciento), Corea del Sur (10 por ciento), Bélgica (8 por ciento), Países Bajos (5 por ciento) y Canadá (1 por ciento); mientras que, según productos, las mayores ventas fueron de cacao y sus derivados (30 por ciento), plátanos (4 por ciento), flores y capullos (2 por ciento), además de concentrados de cobre (58 por ciento).

### III. CRÉDITOS Y DEPÓSITOS <sup>2</sup>

#### 1. Créditos

- Los créditos en Huánuco, al término del mes de febrero (S/ 2 281 millones), se incrementaron en 17,0 por ciento comparado a igual mes de 2019, y en 0,3 por ciento respecto al mes previo. El incremento interanual se explicó por mayores montos otorgados en créditos para empresas (21,5 por ciento), consumo (12,7 por ciento) e hipotecario (4,5 por ciento). En los créditos para empresas, se asoció a la mayor demanda en la Banca Múltiple por parte de empresas constructoras; en los de consumo, por el Banco de la Nación, Banca Múltiple, Cajas Municipales, Edpymes y Financieras; y en los orientados al sector hipotecario, creció por los mayores créditos en la Banca Múltiple y las Cajas Municipales. Respecto al mes previo, el incremento de 0,3 por ciento se explicó por los mayores montos otorgados a empresas (0,2 por ciento), consumo (0,3 por ciento) e hipotecario (1,2 por ciento).

**CUADRO N° 6**  
**HUÁNUCO: CRÉDITOS**  
(Saldos en millones de soles)

	Saldos en millones de soles		Tasas de crecimiento (%)	
	ene-20	feb-20	Mes	12 Meses
<b>Banco de la Nación 1/</b>	141	141	-0,1	-2,4
<b>Agrobanco 2/</b>	18	18	0,0	2,3
<b>Banca Múltiple</b>	1 390	1 394	0,2	26,0
<b>Instituciones No Bancarias</b>	725	728	0,5	6,9
Financieras	255	258	1,3	14,2
Cajas Municipales	431	431	0,0	5,7
Cajas Rurales	36	37	1,4	-18,2
Edpymes	3	3	0,1	-7,2
<b>Total</b>	<b>2 275</b>	<b>2 281</b>	<b>0,3</b>	<b>17,0</b>
<b>Empresas</b>	<b>1 344</b>	<b>1 347</b>	<b>0,2</b>	<b>21,5</b>
<b>Personas</b>	<b>930</b>	<b>934</b>	<b>0,4</b>	<b>11,1</b>
Consumo	758	760	0,3	12,7
Hipotecario	172	174	1,2	4,5
En MN	2 255	2 263	0,4	17,7
En ME	19	18	-7,1	-31,5

1/ Considera sólo los créditos de consumo e hipotecario.

2/ No considera los créditos a las demás empresas del sistema financiero.

Fuente: SBS y AFP.

Elaboración: BCRP - Sucursal Huancayo. Departamento de Estudios Económicos.

<sup>2</sup> Se presentan los saldos de los créditos y depósitos al cierre de operaciones de febrero de 2020. Cabe destacar que los saldos de las cuentas expresadas en moneda extranjera se valúan al tipo de cambio constante de diciembre de 2019 (S/ 3,31 por dólar), a fin de aislar el efecto de la valuación cambiaria sobre los saldos en dicha moneda.

- Por **tipo de moneda**, un 99,2 por ciento fue otorgado en moneda nacional, los que interanualmente crecieron en 17,7 por ciento en febrero; mientras que, en moneda extranjera (0,8 por ciento del total), disminuyó en 31,5 por ciento.

**GRÁFICO Nº 4**  
**HUÁNUCO: CRECIMIENTO DEL CRÉDITO DIRECTO**  
(Variación % respecto a similar mes del año anterior)

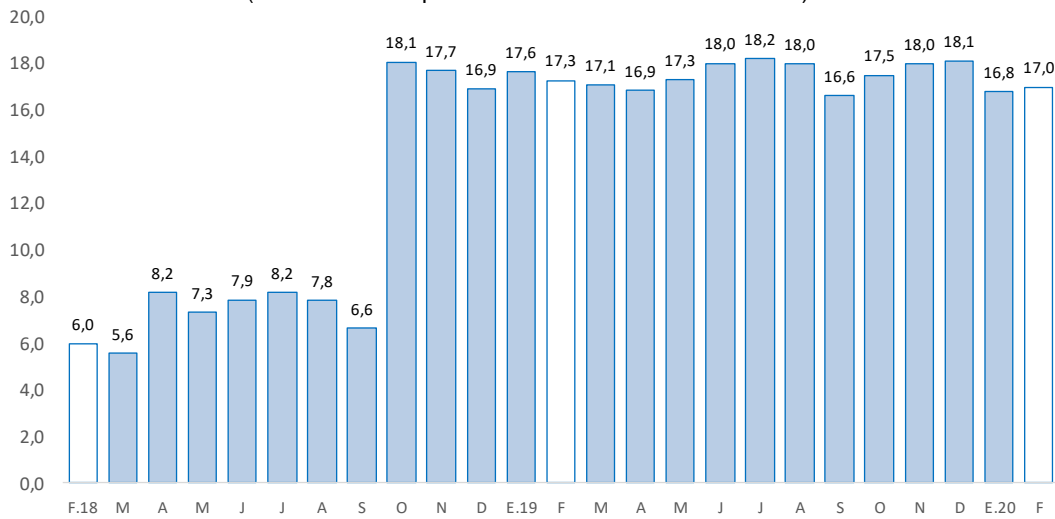

Fuente: SBS y AFP.

Elaboración: BCRP - Sucursal Huancayo. Departamento de Estudios Económicos.

- En cuanto a la **morosidad** al mes de enero, fue 4,7 por ciento, menor en 0,9 de punto porcentual respecto a su similar de 2019. Los mayores ratios se registraron en Agrobanco (60,5 por ciento), Cajas Rurales (21,9 por ciento), Edpymes (7,2 por ciento), Financieras (5,4 por ciento), Cajas Municipales (5,5 por ciento) y Banca Múltiple (3,4 por ciento).

**GRÁFICO Nº 5**  
**HUÁNUCO: TASA DE MOROSIDAD 1/ 2/**  
(Porcentaje)

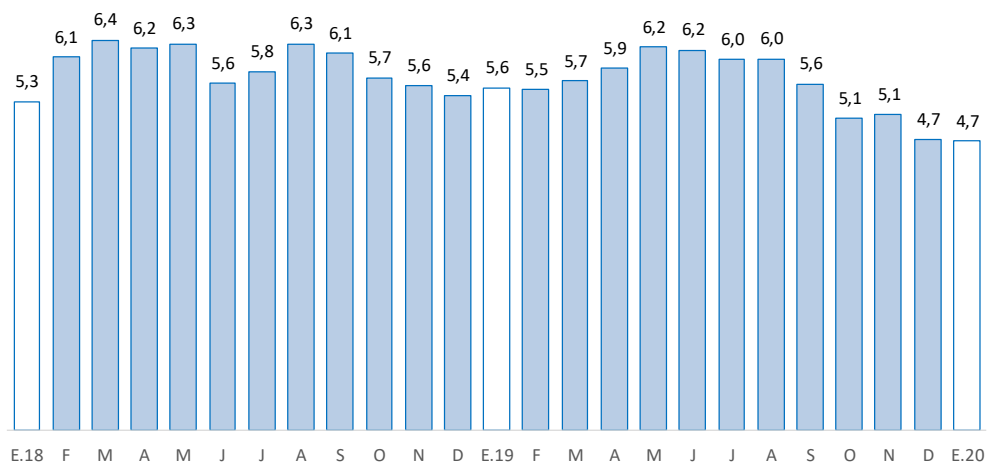

1/ Morosidad = (créditos vencidos + créditos en cobranza judicial) / colocaciones brutas.

2/ Preliminar.

Fuente: SBS y AFP.

Elaboración: BCRP - Sucursal Huancayo. Departamento de Estudios Económicos.



## 2. Depósitos

- Los depósitos totalizaron S/ 1 110 millones en febrero, superior en 13,9 por ciento respecto de febrero 2019, y se redujo en 1,1 por ciento comparado al mes previo. El incremento interanual se debió a los mayores montos en depósitos en ahorro (23,3 por ciento) y a plazo (9,3 por ciento); explicado en ahorro, por el Banco de la Nación e instituciones no bancarias; y en depósitos a plazo, por las Cajas Municipales. Respecto al mes previo, la reducción de 1,1 por ciento se relacionó a los menores depósitos en ahorro (-1,9 por ciento) y a la vista (-0,1 por ciento), contrarrestado parcialmente por el incremento de depósitos a plazo (0,5 por ciento).

**CUADRO Nº 7**  
**HUÁNUCO: DEPÓSITOS**  
(Saldos en millones de soles)

	Saldos en millones de soles		Tasas de crecimiento (%)	
	ene-20	feb-20	Mes	12 Meses
<b>Banco de la Nación</b>	<b>346</b>	<b>345</b>	<b>-0,3</b>	<b>16,5</b>
<b>Banca Múltiple</b>	<b>591</b>	<b>574</b>	<b>-2,8</b>	<b>9,0</b>
<b>Instituciones No Bancarias</b>	<b>185</b>	<b>190</b>	<b>3,1</b>	<b>25,8</b>
Financieras	20	20	0,9	37,3
Cajas Municipales	162	168	3,4	24,3
Cajas Rurales	3	3	3,3	43,4
<b>TOTAL</b>	<b>1 121</b>	<b>1 110</b>	<b>-1,1</b>	<b>13,9</b>
Vista	206	206	-0,1	-4,6
Ahorro	671	658	-1,9	23,3
A plazo	244	245	0,5	9,3
En MN	1 010	1 001	-0,9	16,0
En ME	112	108	-2,8	-2,7

Fuente: SBS y AFP.

Elaboración: BCRP - Sucursal Huancayo. Departamento de Estudios Económicos.

**GRÁFICO Nº 6**  
**HUÁNUCO: CRECIMIENTO DE LOS DEPÓSITOS**  
(Variación % respecto a similar mes del año anterior)

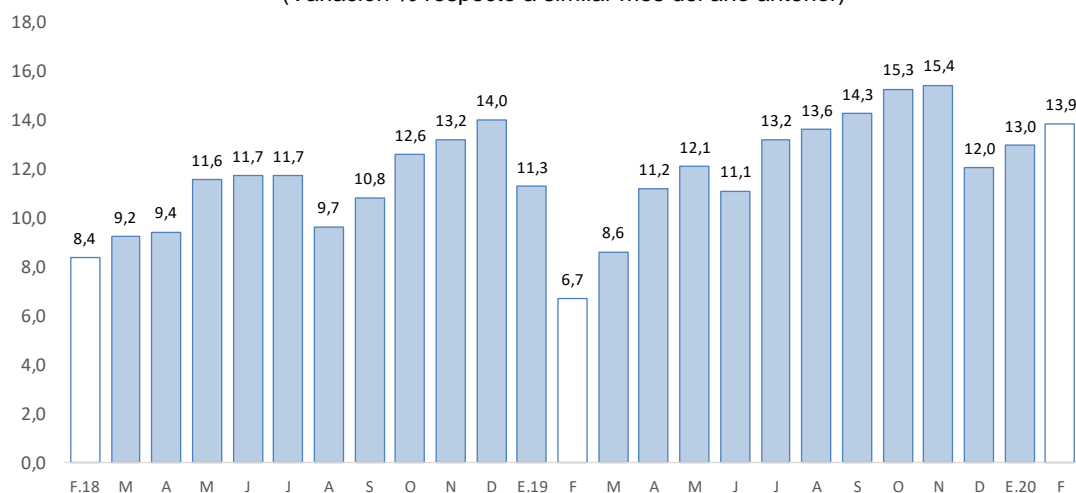

Fuente: SBS y AFP.

Elaboración: BCRP - Sucursal Huancayo. Departamento de Estudios Económicos.

- Por **institución**, en febrero, destacó la Banca Múltiple con una participación de 51,8 por ciento de los depósitos; seguido del Banco de la Nación (31,1 por ciento) y las empresas no bancarias (17,2 por ciento).
- Por **tipo de moneda**, los depósitos estuvieron conformados en un 90,2 por ciento por moneda nacional y en 9,8 por ciento por moneda extranjera. Comparado a febrero 2019, crecieron los depósitos en moneda nacional (16,0 por ciento), no obstante la disminución en moneda extranjera (-2,7 por ciento). Los saldos en moneda extranjera sumaron US\$ 33 millones.

#### IV. EJECUCIÓN DEL PRESUPUESTO PÚBLICO

##### 1. Ejecución del Presupuesto Público de Gastos Corrientes

- La ejecución presupuestal del gasto corriente no financiero, neto de transferencias intergubernamentales, sumó en marzo S/ 193 millones, lo que significó un incremento de 28,6 por ciento respecto a similar mes del año anterior, influenciado por todos los niveles de gobierno. En el Gobierno Nacional (74,9 por ciento), explicado por las mayores transferencias; y en el Gobierno Regional (4,4 por ciento) y los municipios (2,2 por ciento), sustentados por remuneraciones, y compras de bienes y servicios.
- Entre enero y marzo, sumó S/ 493 millones, mayor en 14,5 por ciento respecto a similar periodo de 2019, influenciado por todos los niveles de gobierno. En el Gobierno Nacional (16,3 por ciento), por los mayores gastos en transferencias, y compras de bienes y servicios; en el Gobierno Regional (10,9 por ciento) y las municipalidades (24,3 por ciento), explicado por las remuneraciones, y compras de bienes y servicios.
- En el avance, el 47 por ciento del gasto se concentró en el Gobierno Regional, seguido del Gobierno Nacional (42 por ciento) y las municipalidades (11 por ciento).

**CUADRO Nº 8**  
**HUÁNUCO: EJECUCIÓN DEL PRESUPUESTO PÚBLICO DE GASTOS CORRIENTES 1/ 2/**  
(Millones de soles)

	Marzo			Enero - Marzo		
	2 019	2 020	Var.% real	2 019	2 020	Var.% real
Gobierno Nacional	51	91	74,9	173	205	16,3
Gobierno Regional	75	80	4,4	207	234	10,9
Gobiernos locales	20	21	2,2	43	54	24,3
<b>Total</b>	<b>147</b>	<b>193</b>	<b>28,6</b>	<b>423</b>	<b>493</b>	<b>14,5</b>

1/ Información actualizada al 31 de marzo de 2020.

2/ Neto de transferencias intergubernamentales. Comprende pensiones y otros gastos corrientes.

Fuente: MEF.

Elaboración: BCRP - Sucursal Huancayo. Departamento de Estudios Económicos.

##### 2. Ejecución del Presupuesto Público de Inversiones

- La inversión pública en Huánuco totalizó S/ 28 millones en marzo, menor en S/ 15 millones (-35,8 por ciento) respecto a similar mes de 2019, influenciado por todos los niveles de gobierno. En el Gobierno Nacional (-84,3 por ciento), por las menores inversiones en los sectores agropecuario, salud y educación; en el Gobierno Regional (-42,7 por ciento), por seguridad, salud y educación; y en las municipalidades (-15,4 por ciento), por los rubros de saneamiento y agropecuario.

- Entre enero y marzo, acumuló S/ 99 millones, mayor en 36,9 por ciento en términos reales respecto a similar periodo de 2019, influenciado por todos los niveles de gobierno. En el Gobierno Nacional (38,7 por ciento), influenciado por los sectores de seguridad, justicia, transporte y medio ambiente; en el Gobierno Regional (69,2 por ciento), por los rubros de transporte, saneamiento y educación; y en los municipios (23,4 por ciento), por las mayores inversiones en los sectores de seguridad, comercio, transporte, medio ambiente, salud, cultura y deporte.

**CUADRO Nº 9**  
**HUÁNUCO: EJECUCIÓN DEL PRESUPUESTO PÚBLICO DE INVERSIONES 1/ 2/**  
(Millones de soles)

	Marzo			Enero - Marzo		
	2 019	2 020	Var.% real	2 019	2 020	Var.% real
Gobierno Nacional	8	1	-84,3	17	24	38,7
Gobierno Regional	11	7	-42,7	15	26	69,2
Gobiernos locales	23	20	-15,4	39	49	23,4
<b>Total</b>	<b>43</b>	<b>28</b>	<b>-35,8</b>	<b>71</b>	<b>99</b>	<b>36,9</b>

1/ Información actualizada al 31 de marzo de 2020.

2/ Comprende la adquisición de activos no financieros.

Fuente: MEF.

Elaboración: BCRP - Sucursal Huancayo. Departamento de Estudios Económicos.

**GRÁFICO Nº 7**  
**HUÁNUCO: CRECIMIENTO DE LA EJECUCIÓN DEL PRESUPUESTO PÚBLICO DE INVERSIONES**  
(Variación % real)

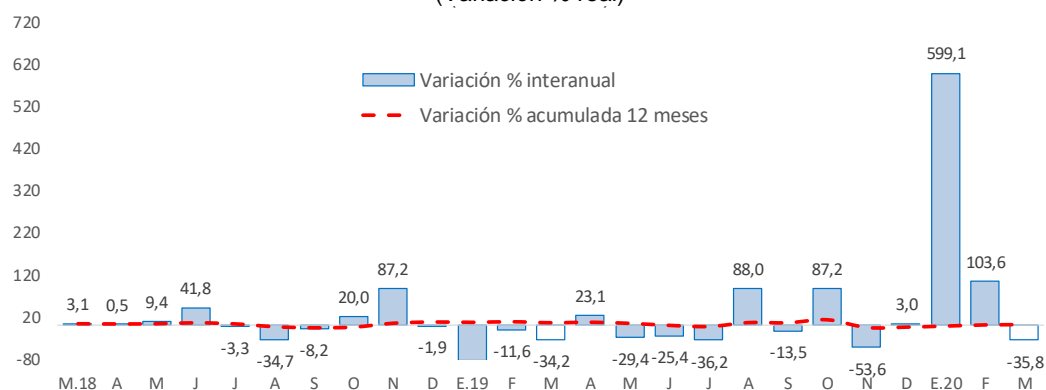

Fuente: MEF.

Elaboración: BCRP - Sucursal Huancayo. Departamento de Estudios Económicos.

- En cuanto al avance de la inversión pública, lo ejecutado entre enero y marzo representó en la región el 8 por ciento de su Presupuesto Institucional Modificado (PIM), que sumó S/ 1 284 millones. El Gobierno Regional registró un avance de 13 por ciento, seguido de los municipios (12 por ciento) y el Gobierno Nacional (4 por ciento).

### Principales Proyectos

- Entre los principales proyectos que se ejecutaron entre enero y marzo, en el Gobierno Nacional destacaron el “Mejoramiento de la carretera Huánuco - Conococha, sector: Huánuco-La Unión-Huallanca” con un gasto acumulado de S/ 11 millones; “Mejoramiento de la capacidad operativa de la Corte Superior de Justicia de Huánuco” con un gasto de S/ 2 millones; y “Ampliación y mejoramiento de la gestión integral de los residuos sólidos municipales en la ciudad de Huánuco” con un gasto de S/ 2 millones.



- En el Gobierno Regional, sobresalieron la “Construcción del sistema de agua potable y alcantarillado del centro poblado la Esperanza y anexos, distrito de Amarilis, provincia de Huánuco” con un gasto de S/ 3 millones; “Mejoramiento de los servicios de transitabilidad de la Av. Héroes de Jactay y puente Viacruz, provincia de Huánuco” con un gasto de S/ 3 millones; y “Creación de camino vecinal de Monopampa - Abra Alegría - Shotoj - Puente Choropampa, provincia de Pachitea” con un gasto de S/ 3 millones.
- En los gobiernos locales, destacaron el “Mejoramiento de los servicios de educación primaria de instituciones educativas en el distrito de Amarilis, provincia de Huánuco” con un gasto de S/ 4 millones; “Instalación del servicio de agua del sistema de riego en el distrito de Quivilla, provincia de Dos de Mayo” con un gasto de S/ 2 millones; y “Mejoramiento, ampliación del servicio de agua potable y saneamiento en localidades del distrito de Amarilis, provincia de Huánuco” con un gasto de S/ 2 millones.

## V. ANEXOS





ANEXO 1

HUÁNUCO: PRODUCCIÓN AGROPECUARIA 1/  
(En toneladas métricas)

CULTIVOS	2 019										2 020			CULTIVOS	
	MAR	ABR	MAY	JUN	JUL	AGO	SET	OCT	NOV	DIC	ENE	FEB	MAR		
<b>AGRÍCOLA</b>														<b>AGRÍCOLA</b>	
<b>CONSUMO INTERNO</b>														<b>CONSUMO INTERNO</b>	
Ajo	0	0	84	51	0	0	0	0	0	0	5	11	0	0	Ajo
Atroz Cáscara	5 050	3 372	3 723	3 274	3 450	4 558	2 795	2 301	2 269	4 291	3 619	6 066	5 394	Arroz Cáscara	
Arveja Grano Seco	0	125	196	336	380	79	8	0	7	0	0	0	0	Arveja Grano Seco	
Arveja Grano Verde	1 255	2 144	2 191	1 191	1 192	1 537	1 561	884	490	492	757	858	1 161	Arveja Grano Verde	
Camote	504	552	521	308	138	192	259	258	239	197	246	344	482	Camote	
Cebada Grano	0	0	895	2 286	4 221	1 569	46	0	0	0	0	0	0	Cebada Grano	
Cebolla	18	295	332	262	130	0	0	0	0	0	43	0	17	Cebolla	
Frijol Grano Seco	79	131	120	830	1 587	800	116	65	113	236	314	148	72	Frijol Grano Seco	
Granadilla	138	262	473	612	525	268	221	175	134	81	21	58	136	Granadilla	
Haba Grano Seco	0	0	142	1 300	1 301	542	17	1	0	0	0	0	0	Haba Grano Seco	
Haba Grano Verde	318	1 172	1 467	853	1 588	393	52	0	83	52	122	101	300	Haba Grano Verde	
Maíz Amiláceo	0	26	1 299	6 612	5 624	1 934	89	0	0	0	0	0	0	Maíz Amiláceo	
Maíz Choclo	1 622	1 863	1 160	495	138	146	193	166	177	95	87	268	1 476	Maíz Choclo	
Naranja	261	502	866	1 654	2 190	2 277	1 432	935	690	319	152	198	242	Naranja	
Oca	21	539	1 826	1 861	375	45	0	0	0	0	0	45	19	Oca	
Olluco	3 938	6 519	4 753	2 682	971	0	0	399	1 127	1 511	1 065	2 540	3 796	Olluco	
Papa Blanca	45 751	58 695	56 400	25 413	14 237	14 563	27 770	54 805	94 131	74 280	46 093	41 014	49 771	Papa Blanca	
Papa Amarilla+Color	13 734	21 040	10 074	7 139	6 179	4 953	15 785	18 261	15 549	14 826	10 843	12 824	15 562	Papa Amarilla+Color	
Papaya	196	123	154	193	209	215	208	234	251	271	212	198	185	Papaya	
Piña	664	640	660	647	672	664	836	962	1 054	1 085	735	683	639	Piña	
Plátano	18 662	18 593	18 745	18 804	18 810	19 034	19 124	19 072	19 124	19 211	18 887	19 013	18 609	Plátano	
Tomate	108	56	84	108	117	46	84	129	127	37	32	150	101	Tomate	
Trigo	0	0	1 422	3 928	4 609	1 219	29	11	0	0	0	0	0	Trigo	
Yuca	4 598	4 658	5 487	5 718	5 226	4 740	4 564	4 058	3 993	3 258	4 211	4 265	4 420	Yuca	
Zanahoria	256	254	308	266	224	231	265	145	292	212	206	406	254	Zanahoria	
Zapallo	3 731	2 347	625	458	390	781	527	731	258	365	835	2 565	3 596	Zapallo	
Otros Cons. Interno	4 242	4 264	4 362	4 974	3 013	2 554	2 484	2 644	3 231	4 044	3 430	3 580	4 058	Otros Cons. Interno	
<b>INDUSTRIAL Y/O EXP.</b>														<b>INDUSTRIAL Y/O EXP.</b>	
Cacao	1 120	1 176	1 321	1 440	1 380	1 214	1 078	954	887	888	1 048	1 048	1 096	Cacao	
Café	892	1 225	1 928	2 242	1 910	1 080	767	406	312	130	277	524	869	Café	
Maíz A. Duro	5 281	2 456	1 005	427	527	2 723	3 402	3 205	679	1 992	5 663	9 930	5 278	Maíz A. Duro	
Otros Industrial y/o Exp.	2 698	2 686	2 729	2 878	2 906	2 885	3 016	2 768	2 698	2 724	2 877	2 693	2 480	Otros Industrial y/o Exp.	
<b>PECUARIO</b>														<b>PECUARIO</b>	
<b>CARNE 2/</b>														<b>CARNE 2/</b>	
Carne Ave	88	107	102	136	140	113	97	115	114	129	97	89	89	Carne Ave	
Carne Ovino	147	152	149	161	167	164	147	154	143	151	142	132	145	Carne Ovino	
Carne Porcino	566	601	654	952	836	838	782	793	559	672	437	435	569	Carne Porcino	
Carne Vacuno	1 835	1 895	1 852	1 791	1 836	1 860	1 993	2 054	2 074	2 171	1 811	1 723	1 661	Carne Vacuno	
Carne Caprino	17	18	20	24	23	23	21	20	17	19	18	17	17	Carne Caprino	
Carne Alpaca	2	3	3	3	3	3	3	3	3	3	2	2	2	Carne Alpaca	
Carne Llama	0	0	0	0	0	0	0	0	0	0	0	0	0	Carne Llama	
Huevo	107	101	102	106	104	115	136	135	123	137	103	104	107	Huevo	
Leche	4 805	4 707	4 671	4 417	4 687	4 563	4 340	4 340	4 235	4 582	5 071	4 511	4 814	Leche	
Lana	1	14	18	19	7	0	112	17	11	3	0	3	1	Lana	
<b>FIBRA</b>														<b>FIBRA</b>	
Fibra de Alpaca	0	0	0	0	0	0	0	0	1	1	0	0	0	Fibra de Alpaca	
Fibra de Llama	0	0	0	0	0	0	0	0	0	0	0	0	0	Fibra de Llama	

1/ Cifras preliminares.

2/ Peso Neto, no de animales en pie.

Fuente: MINAGRI.

Elaboración: BCRP - Sucursal Huancayo, Departamento de Estudios Económicos.



**ANEXO 2**

**HUÁNUCO: PRODUCCIÓN MINERA METÁLICA 1/**  
(Contenido fino)

Producción Metálica Concentración	2 019										2 020			Producción Metálica Concentración
	MAR	ABR	MAY	JUN	JUL	AGO	SET	OCT	NOV	DIC	ENE	FEB	MAR	
COBRE (TMF)	259	235	162	154	151	169	198	144	155	169	142	148	73	COBRE (TMF)
PLATA (Kg.f)	6 596	6 270	6 424	6 331	6 464	6 073	6 948	6 888	7 690	6 998	6 997	5 933	3 157	PLATA (Kg.f)
ZINC (TMF)	3 188	3 219	3 869	4 031	3 670	3 520	3 498	3 533	3 618	4 327	3 378	3 754	2 115	ZINC (TMF)
PLOMO (TMF)	1 376	1 389	1 485	1 731	1 541	1 543	1 268	1 345	1 049	1 533	1 370	1 428	837	PLOMO (TMF)

1/ Cifras preliminares.

Fuente: MINEM.

Elaboración: BCRP - Sucursal Huancayo. Departamento de Estudios Económicos.

**ANEXO 3**

**HUÁNUCO: EXPORTACIONES FOB POR TIPO DE PRODUCTOS 1/**  
(Millones US\$)

TIPO	2 019										2 020			TIPO
	MAR	ABR	MAY	JUN	JUL	AGO	SET	OCT	NOV	DIC	ENE	FEB	MAR	
<b>Productos Tradicionales</b>	<b>0</b>	<b>2</b>	<b>3</b>	<b>1</b>	<b>0</b>	<b>0</b>	<b>0</b>	<b>0</b>	<b>11</b>	<b>4</b>	<b>1</b>	<b>0</b>	<b>0</b>	<b>Productos Tradicionales</b>
Agrícolas	0	0	0	0	0	0	0	0	0	0	0	0	0	Agrícolas
Mineros	0	2	3	1	0	0	0	0	11	4	1	0	0	Mineros
<b>Productos No Tradicionales</b>	<b>0</b>	<b>0</b>	<b>1</b>	<b>1</b>	<b>1</b>	<b>0</b>	<b>0</b>	<b>1</b>	<b>0</b>	<b>0</b>	<b>1</b>	<b>0</b>	<b>0</b>	<b>Productos No Tradicionales</b>
Agropecuarios	0	0	1	1	1	0	0	1	0	0	1	0	0	Agropecuarios
Pesqueros	0	0	0	0	0	0	0	0	0	0	0	0	0	Pesqueros
Textil	0	0	0	0	0	0	0	0	0	0	0	0	0	Textil
Maderas y papeles, y sus manuf.	0	0	0	0	0	0	0	0	0	0	0	0	0	Maderas y papeles, y sus manuf.
Químicos	0	0	0	0	0	0	0	0	0	0	0	0	0	Químicos
Minerales no metálicos	0	0	0	0	0	0	0	0	0	0	0	0	0	Minerales no metálicos
Sidero-Metalúrgico y joyerías	0	0	0	0	0	0	0	0	0	0	0	0	0	Sidero-Metalúrgico y joyerías
Metal-Mecánicos	0	0	0	0	0	0	0	0	0	0	0	0	0	Metal-Mecánicos
Resto de otros no tradicionales	0	0	0	0	0	0	0	0	0	0	0	0	0	Resto de otros no tradicionales
<b>TOTAL EXPORTACIONES</b>	<b>1</b>	<b>2</b>	<b>3</b>	<b>1</b>	<b>1</b>	<b>0</b>	<b>0</b>	<b>1</b>	<b>12</b>	<b>4</b>	<b>2</b>	<b>1</b>	<b>1</b>	<b>TOTAL EXPORTACIONES</b>

1/ Cifras Preliminares.

Fuente: SUNAT.

Elaboración: BCRP - Sucursal Huancayo. Departamento de Estudios Económicos.



**ANEXO 4**

**HUÁNUCO: EXPORTACIONES FOB DE PRODUCTOS NO TRADICIONALES 1/**  
(Millones US\$ valor FOB)

TIPO	2 019										2 020			TIPO
	MAR	ABR	MAY	JUN	JUL	AGO	SET	OCT	NOV	DIC	ENE	FEB	MAR	
<b>Agropecuarios</b>	0	0	1	1	1	0	0	1	0	0	1	0	0	<b>Agropecuarios</b>
<b>Cacao</b>	0	0	1	0	1	0	0	0	0	0	0	0	0	<b>Cacao</b>
Chocolate	0	0	0	0	0	0	0	0	0	0	0	0	0	Chocolate
Pasta de cacao	0	0	0	0	0	0	0	0	0	0	0	0	0	Pasta de cacao
Manteca de cacao	0	0	0	0	0	0	0	0	0	0	0	0	0	Manteca de cacao
Cacao en grano y en polvo	0	0	0	0	0	0	0	0	0	0	0	0	0	Cacao en grano y en polvo
Resto de cacao	0	0	1	0	1	0	0	0	0	0	0	0	0	Resto de cacao
Quinua	0	0	0	0	0	0	0	0	0	0	0	0	0	Quinua
Tara	0	0	0	0	0	0	0	0	0	0	0	0	0	Tara
Flores y capullos	0	0	0	0	0	0	0	0	0	0	0	0	0	Flores y capullos
Semillas	0	0	0	0	0	0	0	0	0	0	0	0	0	Semillas
Resto	0	0	0	0	0	0	0	0	0	0	0	0	0	Resto
<b>Pesquero</b>	0	0	0	0	0	0	0	0	0	0	0	0	0	<b>Pesquero</b>
Crustaceo y molusco congelado	0	0	0	0	0	0	0	0	0	0	0	0	0	Crustaceo y molusco congelado
Pescado seco	0	0	0	0	0	0	0	0	0	0	0	0	0	Pescado seco
Resto	0	0	0	0	0	0	0	0	0	0	0	0	0	Resto
<b>Textiles</b>	0	0	0	0	0	0	0	0	0	0	0	0	0	<b>Textiles</b>
<b>Maderas y papeles, y sus manuf.</b>	0	0	0	0	0	0	0	0	0	0	0	0	0	<b>Maderas y papeles, y sus manuf.</b>
Madera aserrada	0	0	0	0	0	0	0	0	0	0	0	0	0	Madera aserrada
Tablillas y frisos para parques	0	0	0	0	0	0	0	0	0	0	0	0	0	Tablillas y frisos para parques
Papel	0	0	0	0	0	0	0	0	0	0	0	0	0	Papel
Resto	0	0	0	0	0	0	0	0	0	0	0	0	0	Resto
<b>Químicos</b>	0	0	0	0	0	0	0	0	0	0	0	0	0	<b>Químicos</b>
<b>Minerales no metálicos</b>	0	0	0	0	0	0	0	0	0	0	0	0	0	<b>Minerales no metálicos</b>
<b>Sidero-Metalúrgico y Joyerías</b>	0	0	0	0	0	0	0	0	0	0	0	0	0	<b>Sidero-Metalúrgico y Joyerías</b>
<b>Metal-Mecánicos</b>	0	0	0	0	0	0	0	0	0	0	0	0	0	<b>Metal-Mecánicos</b>
<b>Resto de otros no tradicionales</b>	0	0	0	0	0	0	0	0	0	0	0	0	0	<b>Resto de otros no tradicionales</b>
<b>TOTAL</b>	<b>0</b>	<b>0</b>	<b>1</b>	<b>1</b>	<b>1</b>	<b>0</b>	<b>0</b>	<b>1</b>	<b>0</b>	<b>0</b>	<b>1</b>	<b>0</b>	<b>0</b>	<b>TOTAL</b>

1/ Cifras Preliminares.

Fuente: SUNAT.

Elaboración: BCRP - Sucursal Huancayo. Departamento de Estudios Económicos.



**ANEXO 5**

**HUÁNUCO: INGRESOS CORRIENTES DEL GOBIERNO CENTRAL**  
(Millones de soles)

	2 019										2 020			
	MAR	ABR	MAY	JUN	JUL	AGO	SET	OCT	NOV	DIC	ENE	FEB	MAR	
<b>I. INGRESOS TRIBUTARIOS</b>	10	10	10	9	10	11	11	12	11	12	15	10	6	<b>I. INGRESOS TRIBUTARIOS</b>
1). Impuesto a la Renta	7	6	6	6	7	7	7	7	7	8	9	7	5	1). Impuesto a la Renta
Personas Naturales	2	2	3	2	3	3	3	2	3	3	3	2	2	Personas Naturales
Personas Jurídicas	3	2	3	3	3	4	4	5	4	4	5	4	2	Personas Jurídicas
Regularización	2	2	1	1	1	0	0	0	0	0	0	0	1	Regularización
2). Impuesto a las Importaciones	0	0	0	0	0	0	0	0	0	0	0	0	0	2). Impuesto a las Importaciones
3). Impuesto General a las Ventas	2	2	2	2	2	2	2	3	2	3	4	2	1	3). Impuesto General a las Ventas
4). Imp. Selectivo al Consumo (ISC)	0	0	0	0	0	0	0	0	0	0	0	0	0	4). Imp. Selectivo al Consumo (ISC)
5). Otros Ingresos Tributarios	2	2	2	2	2	3	2	2	2	2	2	1	1	5). Otros Ingresos Tributarios
<b>II. INGRESOS NO TRIBUTARIOS</b>	0	0	0	0	0	0	0	0	0	0	0	0	0	<b>II. INGRESOS NO TRIBUTARIOS</b>
<b>TOTAL INGRESOS (I+II)</b>	10	10	10	9	10	11	11	12	11	12	15	10	6	<b>TOTAL INGRESOS (I+II)</b>

Fuente: SUNAT.

Elaboración: BCRP - Sucursal Huancayo. Departamento de Estudios Económicos.



**ANEXO 6**

**HUÁNUCO: EJECUCIÓN DEL PRESUPUESTO PÚBLICO DEL GOBIERNO NACIONAL 1/**  
(Millones de soles)

	2019										2020			
	MAR	ABR	MAY	JUN	JUL	AGO	SET	OCT	NOV	DIC	ENE	FEB	MAR	
<b>GASTOS NO FINANCIEROS</b>	<b>62</b>	<b>77</b>	<b>70</b>	<b>94</b>	<b>111</b>	<b>149</b>	<b>75</b>	<b>210</b>	<b>105</b>	<b>155</b>	<b>51</b>	<b>85</b>	<b>92</b>	<b>GASTOS NO FINANCIEROS</b>
<b>a. GASTOS CORRIENTES</b>	<b>51</b>	<b>69</b>	<b>51</b>	<b>75</b>	<b>97</b>	<b>70</b>	<b>61</b>	<b>78</b>	<b>63</b>	<b>96</b>	<b>45</b>	<b>68</b>	<b>91</b>	<b>a. GASTOS CORRIENTES</b>
1. Personal y Obligaciones Sociales	21	21	23	22	26	22	22	22	24	28	22	20	20	1. Personal y Obligaciones Sociales
2. Pensiones y Otras Prest. Sociales	4	4	5	5	15	3	1	2	1	6	4	5	4	2. Pensiones y Otras Prest. Sociales
3. Bienes y Servicios	16	15	14	22	23	20	22	21	26	33	17	18	13	3. Bienes y Servicios
4. Donaciones y Transferencias 2/	0	0	0	0	8	-2	2	0	1	7	0	0	7	4. Donaciones y Transferencias
5. Otros Gastos Corrientes	10	28	8	26	25	26	13	33	12	22	2	26	47	5. Otros Gastos Corrientes
<b>b. GASTOS DE CAPITAL</b>	<b>11</b>	<b>9</b>	<b>20</b>	<b>19</b>	<b>14</b>	<b>79</b>	<b>15</b>	<b>133</b>	<b>42</b>	<b>59</b>	<b>6</b>	<b>17</b>	<b>1</b>	<b>b. GASTOS DE CAPITAL</b>
1. Adquisición de Activos No Financieros	8	9	13	19	14	79	15	132	41	58	6	17	1	1. Adquisición de Activos No Financieros
2. Otros gastos de capital 3/	3	0	7	0	0	0	0	1	0	1	0	0	0	2. Otros gastos de capital

1/ Información actualizada al 31 de marzo de 2020.

2/ Neto de transferencias intergubernamentales.

3/ Incluye donaciones y transferencias.

Fuente: MEF.

Elaboración: BCRP - Sucursal Huancayo. Departamento de Estudios Económicos.



**ANEXO 7**

**HUÁNUCO: EJECUCIÓN DEL PRESUPUESTO PÚBLICO DEL GOBIERNO REGIONAL 1/**  
(Millones de soles)

	2019										2020			
	MAR	ABR	MAY	JUN	JUL	AGO	SET	OCT	NOV	DIC	ENE	FEB	MAR	
<b>GASTOS NO FINANCIEROS</b>	<b>87</b>	<b>90</b>	<b>92</b>	<b>96</b>	<b>99</b>	<b>94</b>	<b>113</b>	<b>118</b>	<b>108</b>	<b>287</b>	<b>83</b>	<b>91</b>	<b>87</b>	<b>GASTOS NO FINANCIEROS</b>
<b>a. GASTOS CORRIENTES</b>	<b>75</b>	<b>72</b>	<b>76</b>	<b>83</b>	<b>83</b>	<b>77</b>	<b>82</b>	<b>84</b>	<b>90</b>	<b>184</b>	<b>78</b>	<b>76</b>	<b>80</b>	<b>a. GASTOS CORRIENTES</b>
1. Personal y Obligaciones Sociales	60	56	58	57	62	59	59	59	62	88	67	60	61	1. Personal y Obligaciones Sociales
2. Pensiones y Otras Prest. Sociales	3	4	4	4	5	4	5	4	4	6	5	4	4	2. Pensiones y Otras Prest. Sociales
3. Bienes y Servicios	10	11	15	14	15	14	18	21	22	42	6	10	15	3. Bienes y Servicios
4. Donaciones y Transferencias	0	0	0	0	0	0	0	0	0	0	0	0	0	4. Donaciones y Transferencias
5. Otros Gastos Corrientes	2	1	0	8	0	0	0	0	2	48	0	2	1	5. Otros Gastos Corrientes
<b>b. GASTOS DE CAPITAL</b>	<b>11</b>	<b>19</b>	<b>16</b>	<b>13</b>	<b>17</b>	<b>17</b>	<b>31</b>	<b>35</b>	<b>18</b>	<b>104</b>	<b>5</b>	<b>15</b>	<b>7</b>	<b>b. GASTOS DE CAPITAL</b>
1. Adquisición de Activos No Financieros	11	19	16	13	17	16	31	35	18	104	5	15	7	1. Adquisición de Activos No Financieros
2. Otros gastos de capital 2/	0	0	0	0	0	1	0	0	0	0	0	0	0	2. Otros gastos de capital

1/ Información actualizada al 31 de marzo de 2020.

2/ Incluye donaciones y transferencias.

Fuente: MEF.

Elaboración: BCRP - Sucursal Huancayo. Departamento de Estudios Económicos.



**ANEXO 8**

**HUÁNUCO: EJECUCIÓN DEL PRESUPUESTO PÚBLICO DE LOS GOBIERNOS LOCALES 1/**

(Millones de soles)

	2019										2020			
	MAR	ABR	MAY	JUN	JUL	AGO	SET	OCT	NOV	DIC	ENE	FEB	MAR	
<b>GASTOS NO FINANCIEROS</b>	43	66	52	60	54	61	71	58	57	116	19	43	42	<b>GASTOS NO FINANCIEROS</b>
<b>a. GASTOS CORRIENTES</b>	20	21	29	23	27	24	25	26	24	40	13	20	21	<b>a. GASTOS CORRIENTES</b>
1. Personal y Obligaciones Sociales	4	4	4	4	6	4	4	5	5	7	5	5	5	1. Personal y Obligaciones Sociales
2. Pensiones y Otras Prest. Sociales	0	0	2	2	2	2	3	2	2	4	0	0	0	2. Pensiones y Otras Prest. Sociales
3. Bienes y Servicios	15	16	20	16	20	16	16	18	15	24	7	14	15	3. Bienes y Servicios
4. Donaciones y Transferencias	1	1	3	1	-2	1	1	2	1	5	0	0	0	4. Donaciones y Transferencias
5. Otros Gastos Corrientes	0	0	0	0	0	0	0	0	0	0	0	0	0	5. Otros Gastos Corrientes
<b>b. GASTOS DE CAPITAL</b>	23	44	22	36	27	37	46	32	33	77	6	23	21	<b>b. GASTOS DE CAPITAL</b>
1. Adquisición de Activos No Financieros	23	44	22	36	27	37	46	32	33	77	6	23	20	1. Adquisición de Activos No Financieros
2. Otros gastos de capital 2/	0	0	0	0	0	0	0	0	0	0	0	0	1	2. Otros gastos de capital

1/ Información actualizada al 31 de marzo de 2020.

2/ Incluye donaciones y transferencias.

Fuente: MEF.

Elaboración: BCRP - Sucursal Huancayo. Departamento de Estudios Económicos.





**ANEXO 9**

**HUÁNUCO: MOROSIDAD 1/**  
(En porcentajes)

ENTIDADES FINANCIERAS	2 019												2 020	ENTIDADES FINANCIERAS
	ENE	FEB	MAR	ABR	MAY	JUN	JUL	AGO	SET	OCT	NOV	DIC	ENE	
<b>I. BANCA MÚLTIPLE</b>	<b>4,9</b>	<b>4,6</b>	<b>4,7</b>	<b>4,6</b>	<b>4,6</b>	<b>4,7</b>	<b>4,3</b>	<b>4,3</b>	<b>4,2</b>	<b>3,5</b>	<b>3,5</b>	<b>3,3</b>	<b>3,4</b>	<b>I. BANCA MÚLTIPLE</b>
<b>II. INSTITUCIONES NO BANCARIAS</b>														<b>II. INSTITUCIONES NO BANCARIAS</b>
Financieras	6,3	6,5	6,6	6,6	6,9	6,6	6,5	6,5	6,3	6,0	5,7	5,2	5,4	Financieras
Cajas Municipales	5,2	5,7	5,6	5,7	5,9	5,6	5,8	5,6	5,1	5,2	5,2	4,8	5,5	Cajas Municipales
Cajas Rurales	8,1	10,1	11,9	14,2	15,2	16,6	19,1	20,3	21,4	22,9	23,8	21,0	21,9	Cajas Rurales
EDPYMEs	10,5	9,4	9,5	10,9	11,8	10,5	10,4	9,3	11,5	13,0	9,3	5,4	7,2	EDPYMEs
<b>III. ENTIDADES ESTATALES</b>														<b>III. ENTIDADES ESTATALES</b>
Banco de la Nación 2/	2,0	2,0	2,0	2,1	2,1	2,2	2,2	2,3	2,4	2,4	2,5	2,5	2,4	Banco de la Nación 2/
Agrobanco 3/	65,8	68,6	71,0	68,3	66,9	65,7	65,8	68,2	67,1	68,4	69,3	63,7	60,5	Agrobanco 3/
<b>TOTAL</b>	<b>5,6</b>	<b>5,5</b>	<b>5,7</b>	<b>5,9</b>	<b>6,2</b>	<b>6,2</b>	<b>6,0</b>	<b>6,0</b>	<b>5,6</b>	<b>5,1</b>	<b>5,1</b>	<b>4,7</b>	<b>4,7</b>	<b>TOTAL</b>

1/ Cifras preliminares.

2/ Sólo considera los créditos de consumo e hipotecario.

3/ No considera los créditos a las demás empresas del sector.

Fuente: SBS y AFP.

Elaboración: BCRP - Sucursal Huancayo. Departamento de Estudios Económicos.