

BANCO CENTRAL DE RESERVA DEL PERÚ
SUCURSAL HUANCAYO



HUÁNUCO: Síntesis de Actividad Económica
Febrero 2020¹

Departamento de Estudios Económicos

¹ En el presente informe participaron Francisco Callupe Casaño y Joel Jovani Turco Quinto.

ÍNDICE

	<i>Página</i>
RESUMEN EJECUTIVO.....	3
I. ACTIVIDAD PRODUCTIVA.....	5
1. Actividad primaria.....	5
1.1 Sector agropecuario.....	5
1.2 Sector minería.....	7
2. Otros indicadores sectoriales.....	8
2.1 Sector construcción.....	8
2.2 Arribos a los establecimientos de hospedaje.....	8
II. SECTOR EXTERNO.....	9
1. Exportaciones.....	9
III. CRÉDITOS Y DEPÓSITOS.....	10
1. Créditos.....	10
2. Depósitos.....	12
IV. EJECUCIÓN DEL PRESUPUESTO PÚBLICO.....	13
1. Ejecución del Presupuesto Público de Gastos Corrientes.....	13
2. Ejecución del Presupuesto Público de Inversiones.....	13
V. ANEXOS.....	16



RESUMEN EJECUTIVO

Principales hechos de importancia

- En febrero, el **sector minero** creció en 22,2 por ciento interanual, debido a la mayor producción de plomo (18,5 por ciento), zinc (25,5 por ciento) y plata (26,5 por ciento). Contrariamente, el **sector agropecuario** registró un resultado negativo al decrecer en 3,0 por ciento interanual en el mes, justificado por la reducción de los sub sectores agrícola (-3,6 por ciento) y pecuario (-1,3 por ciento).
- En cuanto a los **otros indicadores de actividad económica**, en febrero se incrementaron los despachos de cemento (18,2 por ciento) y la inversión pública (103,6 por ciento).

Actividad primaria

- El **sector agropecuario** registró un resultado negativo al decrecer en 3,0 por ciento interanual en febrero, justificado por la reducción de los sub sectores agrícola (-3,6 por ciento) y pecuario (-1,3 por ciento). Entre enero y febrero, disminuyó en 3,1 por ciento, sustentado por la menor oferta de las actividades agrícola (-4,1 por ciento) y pecuaria (-0,2 por ciento).
- La **actividad minera** registró un resultado positivo por dos meses consecutivos. En febrero, aumentó en 22,2 por ciento, ante la mayor producción de plomo (18,5 por ciento), zinc (25,5 por ciento) y plata (26,1 por ciento), contrarrestado parcialmente por la menor producción de cobre (-2,2 por ciento). Entre enero y febrero, aumentó en 12,0 por ciento, influenciado por la mayor producción de concentrados mineros de plomo (7,9 por ciento), zinc (10,3 por ciento) y plata (34,2 por ciento).

Otros indicadores de actividad económica

- Los **despachos de cemento** en Huánuco registraron una recuperación en el mes luego de cinco meses de disminuciones continuas. En febrero creció en 18,2 por ciento respecto de similar mes de 2019, debido a la mayor demanda, ante el incremento de la inversión pública. Entre enero y febrero, aumentaron en 7,4 por ciento comparado a similar periodo de 2019, influenciado por una mayor demanda, dado el aumento de la inversión pública en los gobiernos, Nacional y Regional.
- El **crédito directo total** en enero (S/ 2 275 millones), creció en 16,8 por ciento interanual, influenciado por los mayores montos colocados por la Banca Múltiple, Cajas Municipales y Financieras. Según tipo, aumentaron en los orientados a consumo (13,7 por ciento), hipotecario (2,5 por ciento) y a empresas (20,8 por ciento).
- La **inversión pública** de febrero (S/ 55 millones) creció en 103,6 por ciento interanual, ante los mayores montos en todos los niveles de gobierno; en el Gobierno Nacional (141,9 por ciento), por las mayores inversiones en los sectores de seguridad, transporte y salud; en el Gobierno Regional (277,7 por ciento), por transporte, saneamiento, salud y educación; y en las municipalidades (43,7 por ciento), por los rubros de comercio, transporte y salud. Entre enero y febrero, sumó S/ 72 millones, mayor en 144,4 por ciento en términos reales respecto a similar periodo de 2019, influenciado por todos los niveles de gobierno.

CUADRO N° 1
HUÁNUCO: OTROS INDICADORES DE ACTIVIDAD ECONÓMICA
 (Variación % respecto a similar mes del año anterior)

	Set.19	Oct.19	Nov.19	Dic.19	Ene.20	Feb.20
Despachos de cemento 1/	↓ -1,1	↓ -7,3	↓ -14,8	↓ -18,7	↓ -3,8	↑ 18,2
Arribos a los establecimientos de hospedaje	↑ 3,6	↓ -0,4	↑ 2,5	↑ 4,5		
Crédito total 2/	↑ 16,6	↑ 17,5	↑ 18,0	↑ 18,1	↑ 16,8	
Crédito de consumo 2/	↑ 15,5	↑ 14,9	↑ 14,1	↑ 14,1	↑ 13,7	
Crédito hipotecario 2/	↑ 2,0	↑ 2,0	↑ 2,5	↑ 2,3	↑ 2,5	
Inversión pública 1/	↓ -13,5	↑ 87,2	↓ -53,6	↑ 3,0	↑ 599,1	↑ 103,6

1/ En términos reales.

2/ En términos nominales.

Fuentes: UNACEM, MINCETUR, SBS y MEF.

I. ACTIVIDAD PRODUCTIVA

1. Actividad primaria

1.1 Sector agropecuario

- La actividad agropecuaria registró un resultado negativo al decrecer en 3,0 por ciento interanual en febrero, justificado por la reducción de los sub sectores agrícola (-3,6 por ciento) y pecuario (-1,3 por ciento). Entre enero y febrero, disminuyó en 3,1 por ciento, sustentado por la menor oferta de las actividades agrícola (-4,1 por ciento) y pecuaria (-0,2 por ciento).

CUADRO N° 2
HUÁNUCO: SECTOR AGROPECUARIO 1/
(Miles de toneladas)

Subsectores	Estructura Porcentual 2018 /2	Febrero			Enero - Febrero		
		2 019	2 020	Var.%	2 019	2 020	Var.%
AGRÍCOLA	74,3			-3,6			-4,1
Orientada al mercado interno 2/	62,2			-5,8			-6,7
Papa Blanca	15,2	40,3	41,0	1,8	79,8	87,1	9,1
Plátano	6,4	19,0	19,0	0,0	37,9	37,9	0,1
Papa Amarilla+Color	9,7	19,5	12,8	-34,1	43,1	23,7	-45,1
Arroz Cáscara	4,3	6,1	6,1	0,0	10,7	9,7	-9,9
Yuca	1,5	4,3	4,3	0,0	8,1	8,5	4,4
Olluco	1,0	2,5	2,5	0,0	3,8	3,6	-4,7
Zapallo	0,5	2,6	2,6	0,0	3,6	3,4	-6,7
Aveja Grano Verde	1,6	0,9	0,9	0,0	1,6	1,6	-0,7
Orientada al mercado externo y agroindustria 2/	12,2			0,0			-1,6
Maíz A. Duro	2,4	9,9	9,9	0,0	17,3	15,6	-9,8
Cacao	4,5	1,0	1,0	0,0	1,9	2,1	7,7
Café	4,4	0,5	0,5	0,0	0,8	0,8	-0,7
PECUARIO	25,7			-1,3			-0,2
Carne de vacuno 3/	12,7	1,8	1,7	-3,8	3,6	3,5	-1,9
Carne de ave 3/	0,5	0,1	0,1	4,2	0,2	0,2	3,5
Carne de ovino 3/	1,4	0,1	0,1	-2,2	0,3	0,3	2,9
Leche	3,5	4,4	4,5	3,0	9,3	9,6	2,7
SECTOR AGROPECUARIO	100,0			-3,0			-3,1

1/ Cifras preliminares.

2/ Estimado a precios de 2007.

3/ Peso neto.

Fuente: MINAGRI.

Elaboración: BCRP - Sucursal Huancayo. Departamento de Estudios Económicos.

- En febrero, el decrecimiento de 3,6 por ciento en el sub sector agrícola se sustentó en la menor oferta con destino al mercado interno (-5,8 por ciento), influenciada por papa amarilla debido a menores siembras y rendimientos como efecto del registro de menores lluvias. Entre enero y febrero, la actividad agrícola decreció en 4,1 por ciento, influenciado por la menor oferta al mercado interno (-6,7 por ciento), y del mercado externo y agroindustria (-1,6 por ciento); en el primer caso, por la disminución en la producción de papa amarilla, arroz cáscara, zapallo, olluco, zanahoria, arveja grano verde y camote; y en el segundo, disminuyó por café y maíz amarillo duro.

- La producción pecuaria decreció en 1,3 por ciento en el mes, ante la menor oferta de huevo, lana, fibra de alpaca y carnes de, vacuno, ovino, caprino y alpaca. Entre enero y febrero, se redujo en 0,2 por ciento, destacando la menor oferta de huevo, lana, fibra de alpaca y carne de vacuno, entre los principales.
- La mayor actividad ganadera se localiza en la provincia de Puerto Inca, favorecida por la disponibilidad de pastos, adquiriendo significancia la producción de carne de vacuno, llegando a representar, entre enero y febrero, el 60 por ciento del Valor Bruto de Producción (VBP) pecuario, seguido de leche (20 por ciento) y carne de porcino (10 por ciento). La producción de carne de vacuno se destina a los mercados de la región central del país.
- En cuanto al avance de las siembras, correspondiente a la actual campaña agrícola (2019-2020), se instalaron 90 781 hectáreas, menor en 4 757 hectáreas (-5,0 por ciento) respecto a su similar de la campaña anterior (2018-2019), debido a la reducción de instalaciones de cultivos transitorios (2 936 hectáreas o 3,5 por ciento menos) y permanentes (1 821 hectáreas o 16,4 por ciento menos). En cultivos transitorios, se explicó por las menores siembras de papa blanca, maíz amarillo duro, arroz cáscara, trigo, haba granos seco, frijol grano seco y yuca. Respecto a cultivos permanentes, se redujo por pasto braquearia, pasto rye grass y avena forrajera.

CUADRO N° 3
HUÁNUCO: SUPERFICIE SEMBRADA 1/
(Hectáreas)

	Campaña Agrícola 2/		Variación	
	2018-2019	2019-2020	Absoluta	Porcentual
Cultivos Transitorios	84 455	81 519	-2 936	-3,5
Papa Blanca	19 273	18 513	-761	-3,9
Maíz Amiláceo	13 404	13 783	379	2,8
Maíz A. Duro	8 264	8 036	-227	-2,8
Trigo	8 155	7 528	-627	-7,7
Cebada Grano	6 164	5 554	-610	-9,9
Papa Amarilla+Color	5 386	5 401	15	0,3
Arroz Cáscara	4 933	4 160	-773	-15,7
Haba Grano Seco	3 076	2 966	-110	-3,6
Frijol Grano Seco	2 645	2 609	-36	-1,4
Yuca	2 646	2 424	-223	-8,4
Otros	10 510	10 545	36	0,3
Cultivos Permanentes	11 083	9 262	-1 821	-16,4
Pasto Braquearia	7 448	6 648	-800	-10,7
Avena Forrajera	2 285	1 255	-1 030	-45,1
Cacao	179	462	283	158,2
Plátano	195	198	3	1,5
Pasto Rye Grass	349	164	-185	-52,9
Otros	628	535	-93	-14,8
TOTAL	95 537	90 781	-4 757	-5,0

1/ Cifras preliminares.

2/ De agosto a febrero.

Fuente: Dirección Regional de Agricultura - Huánuco.

Elaboración: BCRP - Sucursal Huancayo. Departamento de Estudios Económicos.



1.2 Sector minería

- La actividad minera registró un resultado positivo por dos meses consecutivos. En febrero, aumentó en 22,2 por ciento, ante la mayor producción de plomo (18,5 por ciento), zinc (25,5 por ciento) y plata (26,1 por ciento), contrarrestado parcialmente por la menor producción de cobre (-2,2 por ciento).
- Entre enero y febrero, aumentó en 12,0 por ciento, influenciado por la mayor producción de concentrados mineros de plomo (7,9 por ciento), zinc (10,3 por ciento) y plata (34,2 por ciento), no obstante la menor producción de cobre (-10,4 por ciento). En el acumulado, a precios de 2007, la producción de zinc representó el 57 por ciento del VBP minero acumulado, seguido por plata (19 por ciento), plomo (18 por ciento) y cobre (6 por ciento).
- La producción del departamento se concentra en la minera Raura, ubicada en la cumbre de la Cordillera Occidental, entre los departamentos de Huánuco (provincia de Lauricocha, distrito de San Miguel de Cauri) y Lima (provincia de Oyón).

CUADRO N° 4
HUÁNUCO: SECTOR MINERÍA 1/
(Variación % real respecto a similar periodo del año anterior)

	Estructura Porcentual 2018 2/	Febrero			Enero - Febrero		
		2 019	2 020	Var. %	2 019	2 020	Var. %
Cobre (TMF)	6,0	151	148	-2,2	324	290	-10,4
Plomo (TMF)	20,1	1 205	1 428	18,5	2 593	2 798	7,9
Zinc (TMF)	58,1	2 992	3 754	25,5	6 467	7 132	10,3
Plata (Kg.f)	15,8	4 703	5 933	26,1	9 636	12 930	34,2
TOTAL 1/				22,2			12,0

1/ Cifras preliminares.

2/ Estimado a precios de 2007.

Fuente: MINEM.

Elaboración: BCRP - Sucursal Huancayo. Departamento de Estudios Económicos.

GRÁFICO N° 1
HUÁNUCO: CRECIMIENTO DE LA PRODUCCIÓN MINERA
(Variación % real respecto a similar mes del año anterior)

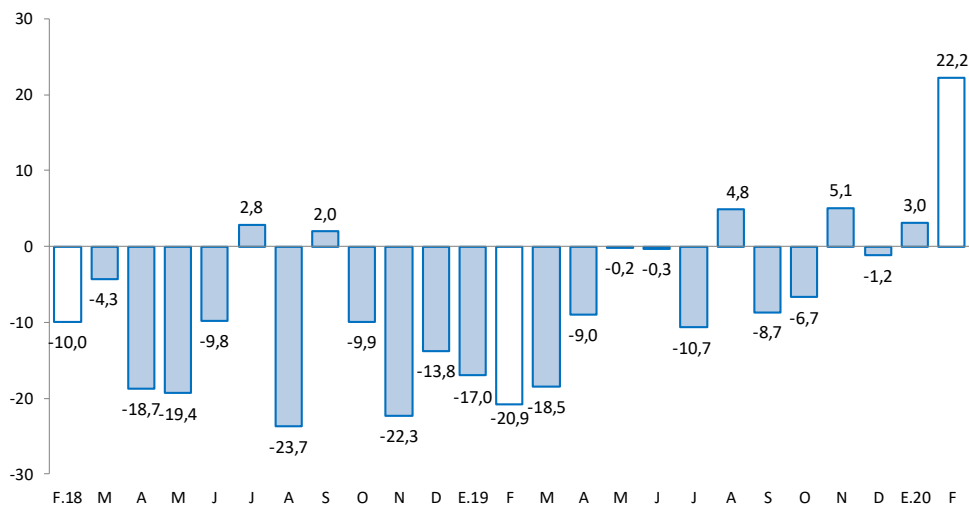

Fuente: MINEM.

Elaboración: BCRP - Sucursal Huancayo. Departamento de Estudios Económicos.

2. Otros indicadores sectoriales

2.1 Sector construcción

- Los despachos de cemento registraron una recuperación en el mes luego de cinco meses de disminuciones continuas. En febrero, creció en 18,2 por ciento respecto a similar mes de 2019, debido a la mayor demanda, ante el incremento de la inversión pública.
- Entre enero y febrero, los despachos aumentaron en 7,4 por ciento comparado a similar periodo de 2019, influenciado por una mayor demanda, debido al aumento de la inversión pública en los gobiernos, Nacional y Regional.

GRÁFICO N° 2
HUÁNUCO: CRECIMIENTO DE LOS DESPACHOS DE CEMENTO
(Variación % real respecto a similar mes del año anterior)

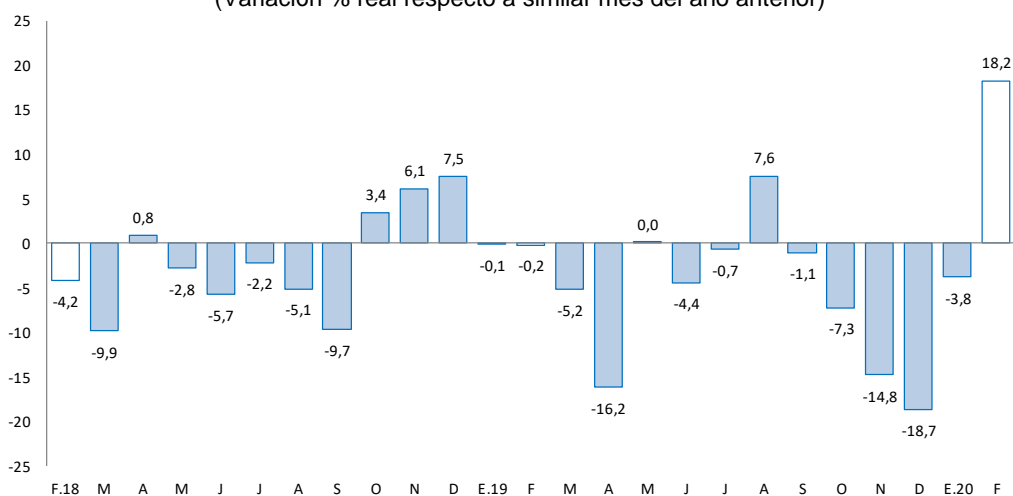

Fuente: UNACEM.

Elaboración: BCRP - Sucursal Huancayo. Departamento de Estudios Económicos.

2.2 Arribos a los establecimientos de hospedaje

- En diciembre, el número de arribos a los establecimientos de hospedaje aumentó en 4,5 por ciento interanual, asociado a la mayor afluencia de visitantes nacionales (4,5 por ciento) y de extranjeros (6,3 por ciento). Durante el 2019, decreció en 1,5 por ciento respecto de 2018, explicado por los menores arribos de visitantes nacionales (-1,6 por ciento), no obstante el incremento de arribos extranjeros (2,7 por ciento). De los atractivos turísticos registrados en Huánuco, sobresale Kotosh en donde se encuentra el “Templo de las Manos Cruzadas”; mientras que, Tingo María cuenta con la “Cueva de las Lechuzas”, la “Cueva de las Pavas” y la “Bella Durmiente”.
- Durante el 2019, el 99 por ciento tuvieron procedencia nacional, del cual, el 50 por ciento procedió del propio departamento, seguido de Lima Metropolitana (18 por ciento), Lima provincias (7 por ciento), Pasco (5 por ciento), Ucayali (5 por ciento), Junín (3 por ciento) y San Martín (3 por ciento). Asimismo, del total de visitantes extranjeros, el 30 por ciento procedió de Venezuela, seguido de Estados Unidos (10 por ciento), Alemania (9 por ciento), Colombia (7 por ciento), Argentina (5 por ciento) y Francia (4 por ciento), entre los principales.

GRÁFICO N° 3
HUÁNUCO: CRECIMIENTO DE ARRIBOS A ESTABLECIMIENTOS DE HOSPEDAJE
(Variación %)

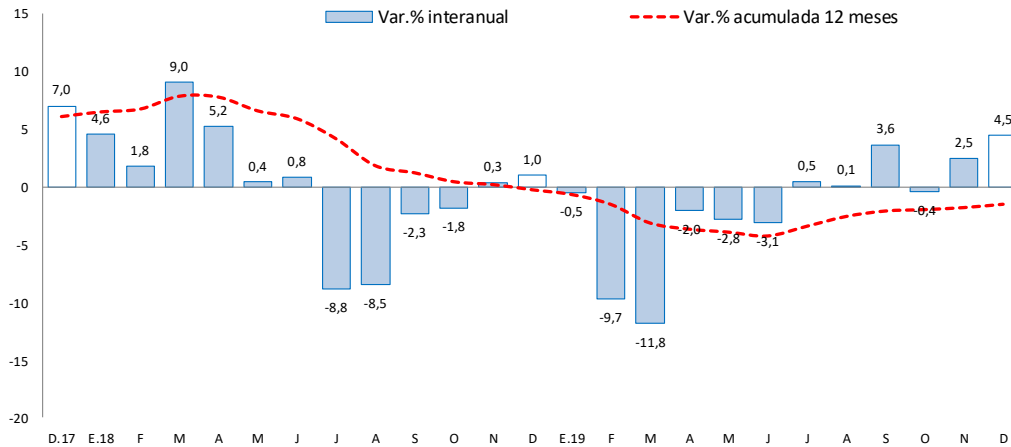

Fuente: MINCETUR.

Elaboración: BCRP – Sucursal Huancayo. Departamento de Estudios Económicos.

II. SECTOR EXTERNO

1. Exportaciones

- Las exportaciones de Huánuco se redujeron en US\$ 166 miles (-22,8 por ciento) en febrero respecto a similar mes de 2019, debido a los menores envíos de productos tradicionales en US\$ 244 miles (-50,0 por ciento), contrarrestado parcialmente por el crecimiento de los envíos de productos no tradicionales en US\$ 79 miles (33,2 por ciento). En los productos **tradicionales**, la reducción se debió a la disminución de envíos de productos mineros, principalmente de plomo; mientras que, en los **no tradicionales**, se ofertaron mayores productos agropecuarios, principalmente de cacao.

CUADRO N° 5
HUÁNUCO: EXPORTACIONES POR GRUPO DE PRODUCTOS 1/
(Valor FOB en millones de US\$)

	Estructura % 2 018	Febrero			Enero - Febrero		
		2 019	2 020	Var. %	2 019	2 020	Var. %
Productos Tradicionales	61,5	0	0	-50,0	3	1	-49,6
Agrícolas	1,8	0	0	-	0	0	-
Mineros	59,7	0	0	-50,3	3	1	-49,7
Productos No Tradicionales	38,5	0	0	33,2	1	1	-29,3
Agropecuarios	38,4	0	0	38,1	1	1	-28,9
Pesqueros	0,0	0	0	-	0	0	-
Textil	0,0	0	0	-	0	0	-
Maderas y papeles, y sus manuf.	0,0	0	0	-	0	0	-
Químicos	0,0	0	0	-	0	0	-
Minerales no metálicos	0,0	0	0	-	0	0	-
Sidero-Metalúrgico y joyerías	0,1	0	0	-100,0	0	0	-100,0
Metal-Mecánicos	0,0	0	0	-	0	0	-
Resto de otros no tradicionales	0,0	0	0	-	0	0	-
Total Exportaciones	100	1	1	-22,8	4	2	-43,6

1/ Cifras Preliminares.

Fuente: SUNAT.

Elaboración: BCRP - Sucursal Huancayo. Departamento de Estudios Económicos.

- Entre enero y febrero, las ventas totalizaron US\$ 2 millones, menor en US\$ 2 millones (-43,6 por ciento) respecto a similar periodo de 2019, explicado por la reducción de la oferta de productos tradicionales en US\$ 2 millones (-49,6 por ciento) y en US\$ 340 miles (-29,3 por ciento) de productos no tradicional. En los **tradicionales**, se redujo por menores envíos de productos mineros de plata y plomo. En los **no tradicionales**, se justificó por los menores envíos de productos agropecuarios, principalmente de flores y los derivados de cacao.
- Entre enero y febrero, los mayores envíos se destinaron a China (63 por ciento), Italia (20 por ciento), Bélgica (7 por ciento), Países Bajos (6 por ciento) y Canadá (1 por ciento); mientras que, según productos, las mayores ventas fueron de cacao y sus derivados (26 por ciento), flores y capullos (3 por ciento), además de concentrados de cobre (63 por ciento).

III. CRÉDITOS Y DEPÓSITOS ²

1. Créditos

- Los créditos en Huánuco, al término del mes de enero (S/ 2 275 millones), se incrementaron en 16,8 por ciento comparado a igual mes de 2019, y se redujo en 1,3 por ciento respecto al mes previo. El incremento interanual se explicó por mayores montos otorgados en créditos para empresas (20,8 por ciento), consumo (13,7 por ciento) e hipotecario (2,5 por ciento). En los créditos para empresas, se asoció a la mayor demanda en la Banca Múltiple por parte de empresas constructoras; en los de consumo, por el Banco de la Nación, Banca Múltiple, Cajas Municipales, Edpymes y Financieras; y en los orientados al sector hipotecario, creció por los mayores créditos en la Banca Múltiple y las Cajas Municipales. Respecto al mes previo, la disminución en 1,3 por ciento se explicó por los menores montos otorgados a empresas (-2,7 por ciento), no obstante el incremento de los créditos de consumo (0,8 por ciento).

CUADRO Nº 6
HUÁNUCO: CRÉDITOS
(Saldos en millones de soles)

	Saldos en millones de soles		Tasas de crecimiento (%)	
	dic-19	ene-20	Mes	12 Meses
Banco de la Nación 1/	141	141	-0,2	-1,8
Agrobanco 2/	26	18	-29,1	-0,3
Banca Múltiple	1 415	1 390	-1,7	25,7
Instituciones No Bancarias	724	725	0,1	6,7
Financieras	253	255	0,8	14,1
Cajas Municipales	432	431	-0,3	6,2
Cajas Rurales	36	36	0,4	-23,4
Edpymes	3	3	-0,9	-8,8
Total	2 306	2 275	-1,3	16,8
Empresas	1 381	1 344	-2,7	20,8
Personas	924	930	0,7	11,4
Consumo	752	758	0,8	13,7
Hipotecario	172	172	0,0	2,5
En MN	2 280	2 255	-1,1	17,7
En ME	26	19	-25,4	-37,8

1/ Considera sólo los créditos de consumo e hipotecario.

2/ No considera los créditos a las demás empresas del sistema financiero.

Fuente: SBS y AFP.

Elaboración: BCRP - Sucursal Huancayo. Departamento de Estudios Económicos.

² Se presentan los saldos de los créditos y depósitos al cierre de operaciones de enero de 2020. Cabe destacar que los saldos de las cuentas expresadas en moneda extranjera se valúan al tipo de cambio constante de diciembre de 2019 (S/ 3,31 por dólar), a fin de aislar el efecto de la valuación cambiaria sobre los saldos en dicha moneda.

- Por **tipo de moneda**, un 99,2 por ciento fue otorgado en moneda nacional, los que interanualmente crecieron en 17,7 por ciento en enero; mientras que en moneda extranjera (0,8 por ciento del total), disminuyó en 37,8 por ciento.

GRÁFICO Nº 4
HUÁNUCO: CRECIMIENTO DEL CRÉDITO DIRECTO
(Variación % respecto a similar mes del año anterior)

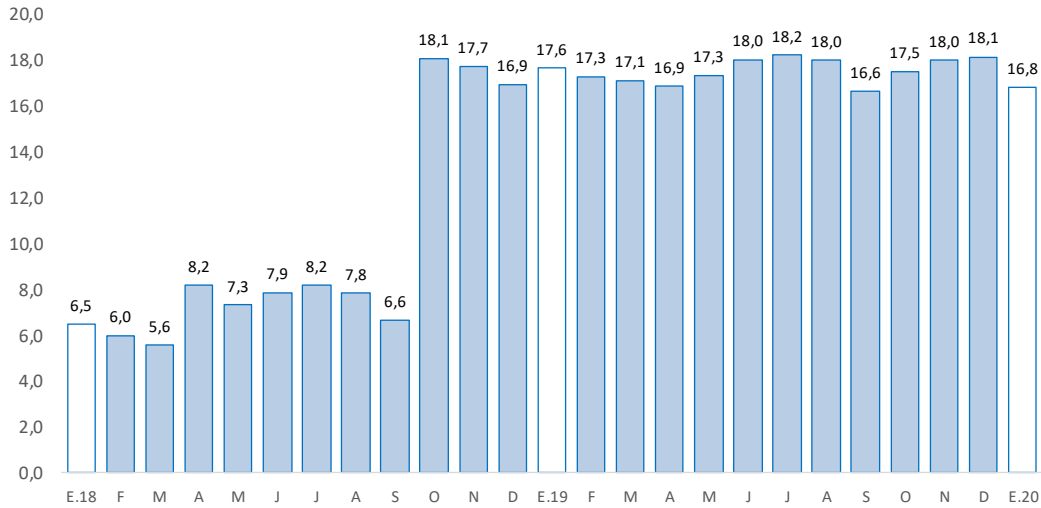

Fuente: SBS y AFP.

Elaboración: BCRP - Sucursal Huancayo. Departamento de Estudios Económicos.

- En cuanto a la **morosidad**, al mes de diciembre, fue 4,7 por ciento, menor en 0,7 de punto porcentual respecto a su similar de 2018. Los mayores ratios se registraron en Agrobanco (63,7 por ciento), Cajas Rurales (21,0 por ciento), Edpymes (5,4 por ciento), Financieras (5,2 por ciento), Cajas Municipales (4,8 por ciento) y Banca Múltiple (3,3 por ciento).

GRÁFICO Nº 5
HUÁNUCO: TASA DE MOROSIDAD 1/ 2/
(Porcentaje)

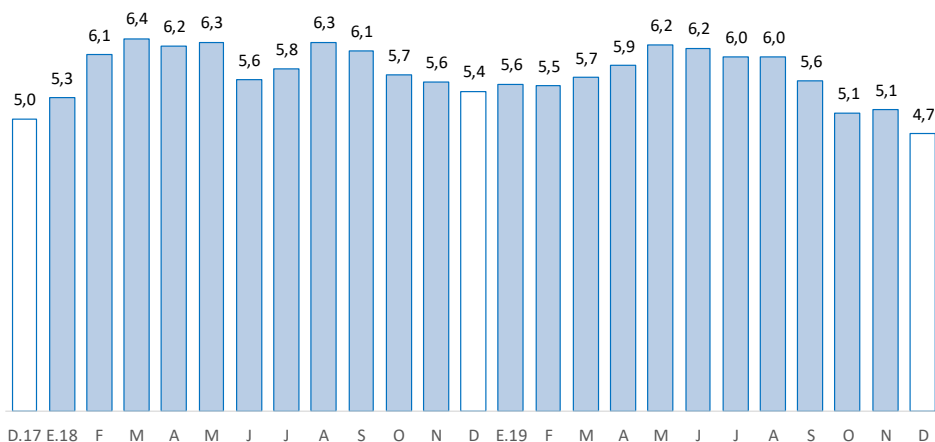

1/ Morosidad = (créditos vencidos + créditos en cobranza judicial) / colocaciones brutas.

2/ Preliminar.

Fuente: SBS y AFP.

Elaboración: BCRP - Sucursal Huancayo. Departamento de Estudios Económicos.



2. Depósitos

- Los depósitos totalizaron S/ 1 121 millones en enero, superior en 13,0 por ciento respecto de enero 2019, y se redujo en 1,3 por ciento comparado al mes previo. El incremento interanual se debió a los mayores montos en depósitos en ahorro (23,8 por ciento) y a plazo (6,5 por ciento); explicado en ahorro, por el Banco de la Nación e instituciones no bancarias; y en depósitos a plazo, por las Cajas Municipales. Respecto al mes previo, la reducción de 1,3 por ciento se relacionó a los menores depósitos a la vista (-12,9 por ciento) y a plazo (-5,7 por ciento), contrarrestado parcialmente por el incremento de depósitos en ahorro (4,9 por ciento).

CUADRO Nº 7
HUÁNUCO: DEPÓSITOS
(Saldos en millones de soles)

	Saldos en millones de soles		Tasas de crecimiento (%)	
	dic-19	ene-20	Mes	12 Meses
Banco de la Nación	330	346	4,9	18,5
Banca Múltiple	623	591	-5,1	8,1
Instituciones No Bancarias	184	185	0,6	19,8
Financieras	19	20	0,7	30,6
Cajas Municipales	161	162	0,6	18,9
Cajas Rurales	3	3	0,4	7,8
TOTAL	1 136	1 121	-1,3	13,0
Vista	237	206	-12,9	-6,9
Ahorro	640	671	4,9	23,8
A plazo	259	244	-5,7	6,5
En MN	1 022	1 010	-1,2	14,1
En ME	114	112	-2,4	3,4

Fuente: SBS y AFP.

Elaboración: BCRP - Sucursal Huancayo. Departamento de Estudios Económicos.

GRÁFICO Nº 6
HUÁNUCO: CRECIMIENTO DE LOS DEPÓSITOS
(Variación % respecto a similar mes del año anterior)

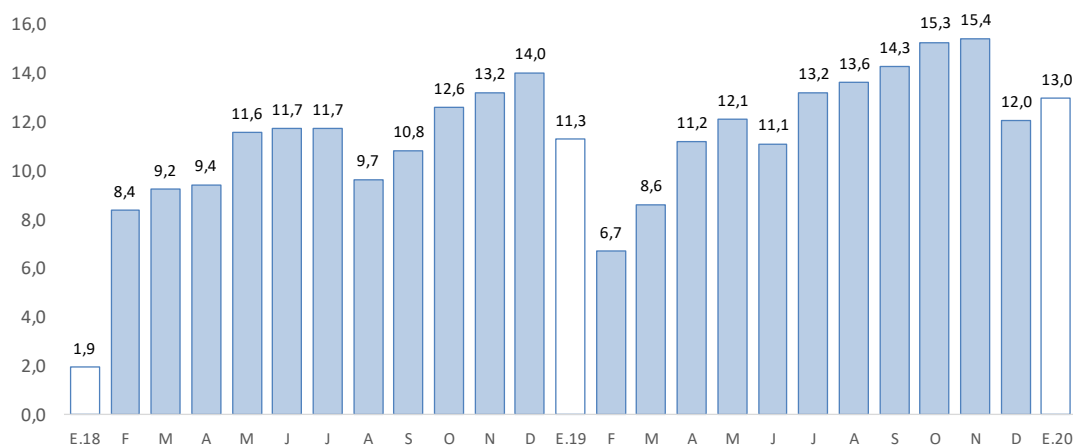

Fuente: SBS y AFP.

Elaboración: BCRP - Sucursal Huancayo. Departamento de Estudios Económicos.

- Por **institución**, en el mes, destacó la Banca Múltiple con una participación de 52,7 por ciento de los depósitos; seguido del Banco de la Nación (30,8 por ciento) y las empresas no bancarias (16,5 por ciento).
- Por **tipo de moneda**, los depósitos estuvieron conformados en un 90,1 por ciento por moneda nacional y en 9,9 por ciento por moneda extranjera. Comparado a enero 2019, crecieron los depósitos en moneda nacional (14,1 por ciento) y en moneda extranjera (3,4 por ciento). Los saldos en moneda extranjera sumaron US\$ 34 millones.

IV. EJECUCIÓN DEL PRESUPUESTO PÚBLICO

1. Ejecución del Presupuesto Público de Gastos Corrientes

- La ejecución presupuestal del gasto corriente no financiero, neto de transferencias intergubernamentales, sumó en febrero S/ 164 millones, lo que significó una ligera reducción de 0,8 por ciento respecto a similar mes del año anterior, influenciado por el Gobierno Nacional (-15,7 por ciento), explicado por los menores gastos en transferencias. El resultado del mes se contrarrestó parcialmente por los mayores gastos del Gobierno Regional (12,1 por ciento) y los municipios (19,0 por ciento); en el primer caso, debido a los mayores devengados en remuneraciones, y compras de bienes y servicios; y en el segundo caso, por compras de bienes y servicios.
- Entre enero y febrero, sumó S/ 300 millones, mayor en 6,9 por ciento respecto a similar periodo de 2019, influenciado por el Gobierno Regional (14,7 por ciento) y las municipalidades (44,4 por ciento), en ambos casos, por mayores remuneraciones, y compras de bienes y servicios. El resultado del acumulado se contrarrestó parcialmente por la reducción en el Gobierno Nacional (-8,3 por ciento), ante los menores devengados en remuneraciones y transferencias.
- En el avance, el 51 por ciento del gasto se concentró en el Gobierno Regional, seguido del Gobierno Nacional (38 por ciento) y las municipalidades (11 por ciento).

CUADRO N° 8
HUÁNUCO: EJECUCIÓN DEL PRESUPUESTO PÚBLICO DE GASTOS CORRIENTES 1/ 2/
(Millones de soles)

	Febrero			Enero - Febrero		
	2 019	2 020	Var.% real	2 019	2 020	Var.% real
Gobierno Nacional	80	68	-15,7	122	114	-8,3
Gobierno Regional	66	76	12,1	132	154	14,7
Gobiernos locales	17	20	19,0	22	33	44,4
Total	163	164	-0,8	276	300	6,9

1/ Información actualizada al 29 de febrero de 2020.

2/ Neto de transferencias intergubernamentales. Comprende pensiones y otros gastos corrientes.

Fuente: MEF.

Elaboración: BCRP - Sucursal Huancayo. Departamento de Estudios Económicos.

2. Ejecución del Presupuesto Público de Inversiones

- La inversión pública en Huánuco totalizó S/ 55 millones en febrero, mayor en S/ 28 millones (103,6 por ciento) respecto a similar mes de 2019, influenciado por todos los niveles de gobierno; en el Gobierno Nacional (141,9 por ciento), por las mayores inversiones en los sectores de seguridad,

transporte y salud; en el Gobierno Regional (277,7 por ciento), por transporte, saneamiento, salud y educación; y en las municipalidades (43,7 por ciento), por los rubros de comercio, transporte y salud.

- Entre enero y febrero, acumuló S/ 72 millones, mayor en 144,4 por ciento en términos reales respecto a similar periodo de 2019, influenciado por todos los niveles de gobierno. En el Gobierno Nacional (151,3 por ciento), influenciado por los sectores de transporte y salud; en el Gobierno Regional (376,3 por ciento), por los rubros de transporte, saneamiento, salud y educación; y en los municipios (80,3 por ciento), por las mayores inversiones en los sectores de comercio, transporte, medio ambiente, vivienda, salud, cultura y deporte.

CUADRO Nº 9
HUÁNUCO: EJECUCIÓN DEL PRESUPUESTO PÚBLICO DE INVERSIONES 1/ 2/
(Millones de soles)

	Febrero			Enero - Febrero		
	2 019	2 020	Var.% real	2 019	2 020	Var.% real
Gobierno Nacional	7	17	141,9	9	23	151,3
Gobierno Regional	4	15	277,7	4	20	376,3
Gobiernos locales	16	23	43,7	16	29	80,3
Total	26	55	103,6	29	72	144,4

1/ Información actualizada al 29 de febrero de 2020.

2/ Comprende la adquisición de activos no financieros

Fuente: MEF.

Elaboración: BCRP - Sucursal Huancayo. Departamento de Estudios Económicos.

GRÁFICO Nº 7
HUÁNUCO: CRECIMIENTO DE LA EJECUCIÓN DEL PRESUPUESTO PÚBLICO DE INVERSIONES
(Variación % real)

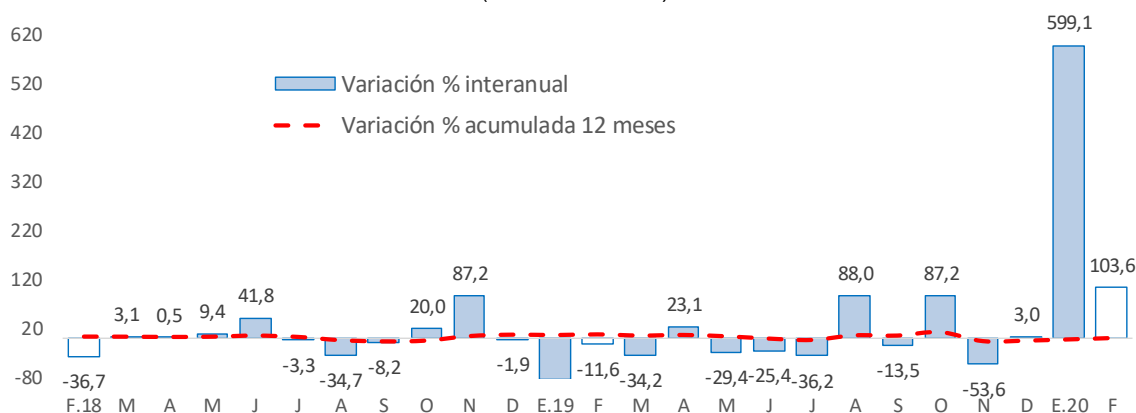

Fuente: MEF.

Elaboración: BCRP - Sucursal Huancayo. Departamento de Estudios Económicos.

- En cuanto al avance de la inversión pública, lo ejecutado entre enero y febrero representó en la región el 6 por ciento de su Presupuesto Institucional Modificado (PIM), que sumó S/ 1 288 millones. El Gobierno Regional registró un avance de 9 por ciento, seguido de los municipios (8 por ciento) y el Gobierno Nacional (3 por ciento).



Principales Proyectos

- Entre los principales proyectos que se ejecutaron entre enero y febrero, en el Gobierno Nacional destacaron el “Mejoramiento de la carretera Huánuco - Conococha, sector: Huánuco-La Unión-Huallanca” con un gasto acumulado de S/ 8 millones; “Mejoramiento y ampliación de los servicios de salud del establecimiento de salud Llata, distrito de Llata, provincia de Huamalíes” con un gasto de S/ 5 millones; y “Sistema Eléctrico Rural Huánuco Dos de Mayo” con un gasto de S/ 2 millones.
- En el Gobierno Regional, sobresalieron la “Construcción del sistema de agua potable y alcantarillado del centro poblado la Esperanza y anexos, distrito de Amarilis, provincia de Huánuco” con un gasto de S/ 3 millones; “Creación de camino vecinal de Monopampa - Abra Alegría - Shotoj - Puente Choropampa, provincia de Pachitea” con un gasto de S/ 3 millones; y “Mejoramiento de los servicios de transitabilidad de la Av. Héroes de Jactay y puente Viacruzis, provincia de Huánuco” con un gasto de S/ 2 millones.
- En los gobiernos locales, destacaron la “Instalación del servicio de agua del sistema de riego en el distrito de Quivilla, provincia de Dos de Mayo” con un gasto de S/ 2 millones; “Mejoramiento de los servicios de educación primaria de instituciones educativas en el distrito de Amarilis, provincia de Huánuco” con un gasto de S/ 2 millones; y “Mejoramiento de los servicios educativos de la I.E. 32597 de la localidad de Huatuna, provincia de Pachitea” con un gasto de S/ 1 millón.

V. ANEXOS



ANEXO 1

HUÁNUCO: PRODUCCIÓN AGROPECUARIA 1/
(En toneladas métricas)

CULTIVOS	2 019											2 020		CULTIVOS
	FEB	MAR	ABR	MAY	JUN	JUL	AGO	SET	OCT	NOV	DIC	ENE	FEB	
AGRÍCOLA														AGRÍCOLA
CONSUMO INTERNO														CONSUMO INTERNO
Ajo	0	0	0	84	51	0	0	0	0	0	5	11	0	Ajo
Arroz Cáscara	6 066	5 050	3 372	3 723	3 274	3 450	4 558	2 795	2 301	2 269	4 291	3 619	6 066	Arroz Cáscara
Arveja Grano Seco	0	0	125	196	336	380	79	8	0	7	0	0	0	Arveja Grano Seco
Arveja Grano Verde	858	1 255	2 144	2 191	1 191	1 192	1 537	1 561	884	490	492	757	858	Arveja Grano Verde
Camote	344	504	552	521	308	138	192	259	258	239	197	246	344	Camote
Cebada Grano	0	0	0	895	2 286	4 221	1 569	46	0	0	0	0	0	Cebada Grano
Cebolla	0	18	295	332	262	130	0	0	0	0	0	43	0	Cebolla
Frijol Grano Seco	148	79	131	120	830	1 587	800	116	65	113	236	314	148	Frijol Grano Seco
Granadilla	58	138	262	473	612	525	268	221	175	134	81	21	58	Granadilla
Haba Grano Seco	0	0	0	142	1 300	1 301	542	17	1	0	0	0	0	Haba Grano Seco
Haba Grano Verde	101	318	1 172	1 467	853	1 588	393	52	0	83	52	122	101	Haba Grano Verde
Maíz Amiláceo	0	0	26	1 299	6 612	5 624	1 934	89	0	0	0	0	0	Maíz Amiláceo
Maíz Choclo	268	1 622	1 863	1 160	495	138	146	193	166	177	95	87	268	Maíz Choclo
Naranja	198	261	502	866	1 654	2 190	2 277	1 432	935	690	319	152	198	Naranja
Oca	45	21	539	1 826	1 861	375	45	0	0	0	0	0	45	Oca
Olluco	2 540	3 938	6 519	4 753	2 682	971	0	0	399	1 127	1 511	1 065	2 540	Olluco
Papa Blanca	40 283	45 751	58 695	56 400	25 413	14 237	14 563	27 770	54 805	94 131	74 280	46 093	41 014	Papa Blanca
Papa Amarilla+Color	19 469	13 734	21 040	10 074	7 139	6 179	4 953	15 785	18 261	15 549	14 826	10 843	12 824	Papa Amarilla+Color
Papaya	198	196	123	154	193	209	215	208	234	251	271	212	198	Papaya
Piña	683	664	640	660	647	672	664	836	962	1 054	1 085	735	683	Piña
Plátano	19 013	18 662	18 593	18 745	18 804	18 810	19 034	19 124	19 072	19 124	19 211	18 887	19 013	Plátano
Tomate	150	108	56	84	108	117	46	84	129	127	37	32	150	Tomate
Trigo	0	0	0	1 422	3 928	4 609	1 219	29	11	0	0	0	0	Trigo
Yuca	4 265	4 598	4 658	5 487	5 718	5 226	4 740	4 564	4 058	3 993	3 258	4 211	4 265	Yuca
Zanahoria	406	256	254	308	266	224	231	265	145	292	212	206	406	Zanahoria
Zapallo	2 565	3 731	2 347	625	458	390	781	527	731	258	365	835	2 565	Zapallo
Otros Cons. Interno	3 580	4 242	4 264	4 362	4 974	3 013	2 554	2 484	2 644	3 231	4 044	3 430	3 580	Otros Cons. Interno
INDUSTRIAL Y/O EXP.														INDUSTRIAL Y/O EXP.
Cacao	1 048	1 120	1 176	1 321	1 440	1 380	1 214	1 078	954	887	888	1 048	1 048	Cacao
Café	524	892	1 225	1 928	2 242	1 910	1 080	767	406	312	130	277	524	Café
Maíz A. Duro	9 930	5 281	2 456	1 005	427	527	2 723	3 402	3 205	679	1 992	5 663	9 930	Maíz A. Duro
Otros Industrial y/o Exp.	2 693	2 698	2 686	2 729	2 878	2 906	2 885	3 016	2 768	2 698	2 724	2 877	2 693	Otros Industrial y/o Exp.
PECUARIO														PECUARIO
CARNE 2/														CARNE 2/
Carne Ave	85	89	107	102	136	140	113	97	115	114	129	97	89	Carne Ave
Carne Ovino	135	147	152	149	161	167	164	147	154	143	151	142	132	Carne Ovino
Carne Porcino	391	566	601	654	952	836	838	782	793	559	672	437	435	Carne Porcino
Carne Vacuno	1 790	1 835	1 895	1 852	1 791	1 836	1 860	1 993	2 054	2 074	2 171	1 811	1 723	Carne Vacuno
Carne Caprino	17	17	18	20	24	23	23	21	20	17	19	18	17	Carne Caprino
Carne Alpaca	2	2	3	3	3	3	3	3	3	3	3	2	2	Carne Alpaca
Carne Llama	0	0	0	0	0	0	0	0	0	0	0	0	0	Carne Llama
Huevo	105	107	101	102	106	104	115	136	135	123	137	103	104	Huevo
Leche	4 380	4 805	4 707	4 671	4 417	4 687	4 563	4 340	4 340	4 235	4 582	5 071	4 511	Leche
Lana	3	1	14	18	19	7	0	112	17	11	3	0	3	Lana
FIBRA														FIBRA
Fibra de Alpaca	1	0	0	0	0	0	0	0	0	1	1	0	0	Fibra de Alpaca
Fibra de Llama	0	0	0	0	0	0	0	0	0	0	0	0	0	Fibra de Llama

1/ Cifras preliminares.

2/ Peso Neto, no de animales en pie.

Fuente: MINAGRI.

Elaboración: BCRP - Sucursal Huancayo. Departamento de Estudios Económicos.



ANEXO 2

HUÁNUCO: PRODUCCIÓN MINERA METÁLICA 1/
(Contenido fino)

Producción Metálica Concentración	2 019											2 020		Producción Metálica Concentración
	FEB	MAR	ABR	MAY	JUN	JUL	AGO	SET	OCT	NOV	DIC	ENE	FEB	
COBRE (TMF)	151	259	235	162	154	151	169	198	144	155	169	142	148	COBRE (TMF)
PLATA (Kg.f)	4 703	6 596	6 270	6 424	6 331	6 464	6 073	6 948	6 888	7 690	6 998	6 997	5 933	PLATA (Kg.f)
ZINC (TMF)	2 992	3 188	3 219	3 869	4 031	3 670	3 520	3 498	3 533	3 618	4 327	3 378	3 754	ZINC (TMF)
PLOMO (TMF)	1 205	1 376	1 389	1 485	1 731	1 541	1 543	1 268	1 345	1 049	1 533	1 370	1 428	PLOMO (TMF)

1/ Cifras preliminares.

Fuente: MINEM.

Elaboración: BCRP - Sucursal Huancayo. Departamento de Estudios Económicos.

ANEXO 3

HUÁNUCO: EXPORTACIONES FOB POR TIPO DE PRODUCTOS 1/
(Millones US\$)

TIPO	2 019											2 020		TIPO
	FEB	MAR	ABR	MAY	JUN	JUL	AGO	SET	OCT	NOV	DIC	ENE	FEB	
Productos Tradicionales	0	0	2	3	1	0	0	0	0	11	4	1	0	Productos Tradicionales
Agrícolas	0	0	0	0	0	0	0	0	0	0	0	0	0	Agrícolas
Mineros	0	0	2	3	1	0	0	0	0	11	4	1	0	Mineros
Productos No Tradicionales	0	0	0	1	1	1	0	0	1	0	0	1	0	Productos No Tradicionales
Agropecuarios	0	0	0	1	1	1	0	0	1	0	0	1	0	Agropecuarios
Pesqueros	0	0	0	0	0	0	0	0	0	0	0	0	0	Pesqueros
Textil	0	0	0	0	0	0	0	0	0	0	0	0	0	Textil
Maderas y papeles, y sus manuf.	0	0	0	0	0	0	0	0	0	0	0	0	0	Maderas y papeles, y sus manuf.
Químicos	0	0	0	0	0	0	0	0	0	0	0	0	0	Químicos
Minerales no metálicos	0	0	0	0	0	0	0	0	0	0	0	0	0	Minerales no metálicos
Sidero-Metalúrgico y joyerías	0	0	0	0	0	0	0	0	0	0	0	0	0	Sidero-Metalúrgico y joyerías
Metal-Mecánicos	0	0	0	0	0	0	0	0	0	0	0	0	0	Metal-Mecánicos
Resto de otros no tradicionales	0	0	0	0	0	0	0	0	0	0	0	0	0	Resto de otros no tradicionales
TOTAL EXPORTACIONES	1	1	2	3	1	1	0	0	1	12	4	2	1	TOTAL EXPORTACIONES

1/ Cifras Preliminares.

Fuente: SUNAT.

Elaboración: BCRP - Sucursal Huancayo. Departamento de Estudios Económicos.



ANEXO 4

HUÁNUCO: EXPORTACIONES FOB DE PRODUCTOS NO TRADICIONALES 1/
(Millones US\$ valor FOB)

TIPO	2 019											2 020		TIPO
	FEB	MAR	ABR	MAY	JUN	JUL	AGO	SET	OCT	NOV	DIC	ENE	FEB	
Agropecuarios	0	0	0	1	1	1	0	0	1	0	0	1	0	Agropecuarios
Cacao	0	0	0	1	0	1	0	0	0	0	0	0	0	Cacao
Chocolate	0	0	0	0	0	0	0	0	0	0	0	0	0	Chocolate
Pasta de cacao	0	0	0	0	0	0	0	0	0	0	0	0	0	Pasta de cacao
Manteca de cacao	0	0	0	0	0	0	0	0	0	0	0	0	0	Manteca de cacao
Cacao en grano y en polvo	0	0	0	0	0	0	0	0	0	0	0	0	0	Cacao en grano y en polvo
Resto de cacao	0	0	0	1	0	1	0	0	0	0	0	0	0	Resto de cacao
Quinua	0	0	0	0	0	0	0	0	0	0	0	0	0	Quinua
Tara	0	0	0	0	0	0	0	0	0	0	0	0	0	Tara
Flores y capullos	0	0	0	0	0	0	0	0	0	0	0	0	0	Flores y capullos
Semillas	0	0	0	0	0	0	0	0	0	0	0	0	0	Semillas
Resto	0	0	0	0	0	0	0	0	0	0	0	0	0	Resto
Pesquero	0	0	0	0	0	0	0	0	0	0	0	0	0	Pesquero
Crustaceo y molusco congelado	0	0	0	0	0	0	0	0	0	0	0	0	0	Crustaceo y molusco congelado
Pescado seco	0	0	0	0	0	0	0	0	0	0	0	0	0	Pescado seco
Resto	0	0	0	0	0	0	0	0	0	0	0	0	0	Resto
Textiles	0	0	0	0	0	0	0	0	0	0	0	0	0	Textiles
Maderas y papeles, y sus manuf.	0	0	0	0	0	0	0	0	0	0	0	0	0	Maderas y papeles, y sus manuf.
Madera aserrada	0	0	0	0	0	0	0	0	0	0	0	0	0	Madera aserrada
Tablillas y frisos para parques	0	0	0	0	0	0	0	0	0	0	0	0	0	Tablillas y frisos para parques
Papel	0	0	0	0	0	0	0	0	0	0	0	0	0	Papel
Resto	0	0	0	0	0	0	0	0	0	0	0	0	0	Resto
Químicos	0	0	0	0	0	0	0	0	0	0	0	0	0	Químicos
Minerales no metálicos	0	0	0	0	0	0	0	0	0	0	0	0	0	Minerales no metálicos
Sidero-Metalúrgico y Joyerías	0	0	0	0	0	0	0	0	0	0	0	0	0	Sidero-Metalúrgico y Joyerías
Metal-Mecánicos	0	0	0	0	0	0	0	0	0	0	0	0	0	Metal-Mecánicos
Resto de otros no tradicionales	0	0	0	0	0	0	0	0	0	0	0	0	0	Resto de otros no tradicionales
TOTAL	0	0	0	1	1	1	0	0	1	0	0	1	0	TOTAL

1/ Cifras Preliminares.

Fuente: SUNAT.

Elaboración: BCRP - Sucursal Huancayo. Departamento de Estudios Económicos.



ANEXO 5

HUÁNUCO: INGRESOS CORRIENTES DEL GOBIERNO CENTRAL
(Millones de soles)

	2 018	2 019												
	DIC	ENE	FEB	MAR	ABR	MAY	JUN	JUL	AGO	SET	OCT	NOV	DIC	
I. INGRESOS TRIBUTARIOS	11	14	10	10	10	10	9	10	11	11	12	11	12	I. INGRESOS TRIBUTARIOS
1). Impuesto a la Renta	7	8	6	7	6	6	6	7	7	7	7	7	8	1). Impuesto a la Renta
Personas Naturales	3	2	2	2	2	3	2	3	3	3	2	3	3	Personas Naturales
Personas Jurídicas	4	5	4	3	2	3	3	3	4	4	5	4	4	Personas Jurídicas
Regularización	0	0	0	2	2	1	1	1	0	0	0	0	0	Regularización
2). Impuesto a las Importaciones	0	0	0	0	0	0	0	0	0	0	0	0	0	2). Impuesto a las Importaciones
3). Impuesto General a las Ventas	3	4	2	2	2	2	2	2	2	2	3	2	3	3). Impuesto General a las Ventas
4). Imp. Selectivo al Consumo (ISC)	0	0	0	0	0	0	0	0	0	0	0	0	0	4). Imp. Selectivo al Consumo (ISC)
5). Otros Ingresos Tributarios	2	2	1	2	2	2	2	2	3	2	2	2	2	5). Otros Ingresos Tributarios
II. INGRESOS NO TRIBUTARIOS	0	0	0	0	0	0	0	0	0	0	0	0	0	II. INGRESOS NO TRIBUTARIOS
TOTAL INGRESOS (I+II)	11	14	10	10	10	10	9	10	11	11	12	11	12	TOTAL INGRESOS (I+II)

Fuente: SUNAT.

Elaboración: BCRP - Sucursal Huancayo. Departamento de Estudios Económicos.



ANEXO 6

HUÁNUCO: EJECUCIÓN DEL PRESUPUESTO PÚBLICO DEL GOBIERNO NACIONAL 1/

(Millones de soles)

	2019											2020		
	FEB	MAR	ABR	MAY	JUN	JUL	AGO	SET	OCT	NOV	DIC	ENE	FEB	
GASTOS NO FINANCIEROS	86	62	77	70	94	111	149	75	210	105	155	51	85	GASTOS NO FINANCIEROS
a. GASTOS CORRIENTES	80	51	69	51	75	97	70	61	78	63	96	45	68	a. GASTOS CORRIENTES
1. Personal y Obligaciones Sociales	21	21	21	23	22	26	22	22	22	24	28	22	20	1. Personal y Obligaciones Sociales
2. Pensiones y Otras Prest. Sociales	5	4	4	5	5	15	3	1	2	1	6	4	5	2. Pensiones y Otras Prest. Sociales
3. Bienes y Servicios	19	16	15	14	22	23	20	22	21	26	33	17	18	3. Bienes y Servicios
4. Donaciones y Transferencias 2/	6	0	0	0	0	8	-2	2	0	1	7	0	0	4. Donaciones y Transferencias
5. Otros Gastos Corrientes	29	10	28	8	26	25	26	13	33	12	22	2	26	5. Otros Gastos Corrientes
b. GASTOS DE CAPITAL	7	11	9	20	19	14	79	15	133	42	59	6	17	b. GASTOS DE CAPITAL
1. Adquisición de Activos No Financieros	7	8	9	13	19	14	79	15	132	41	58	6	17	1. Adquisición de Activos No Financieros
2. Otros gastos de capital 3/	0	3	0	7	0	0	0	0	1	0	1	0	0	2. Otros gastos de capital

1/ Información actualizada al 29 de febrero de 2020.

2/ Neto de transferencias intergubernamentales.

3/ Incluye donaciones y transferencias.

Fuente: MEF.

Elaboración: BCRP - Sucursal Huancayo. Departamento de Estudios Económicos.



ANEXO 7

HUÁNUCO: EJECUCIÓN DEL PRESUPUESTO PÚBLICO DEL GOBIERNO REGIONAL 1/

(Millones de soles)

	2019											2020		
	FEB	MAR	ABR	MAY	JUN	JUL	AGO	SET	OCT	NOV	DIC	ENE	FEB	
GASTOS NO FINANCIEROS	70	87	90	92	96	99	94	113	118	108	287	83	91	GASTOS NO FINANCIEROS
a. GASTOS CORRIENTES	66	75	72	76	83	83	77	82	84	90	184	78	76	a. GASTOS CORRIENTES
1. Personal y Obligaciones Sociales	55	60	56	58	57	62	59	59	59	62	88	67	60	1. Personal y Obligaciones Sociales
2. Pensiones y Otras Prest. Sociales	4	3	4	4	4	5	4	5	4	4	6	5	4	2. Pensiones y Otras Prest. Sociales
3. Bienes y Servicios	7	10	11	15	14	15	14	18	21	22	42	6	10	3. Bienes y Servicios
4. Donaciones y Transferencias	0	0	0	0	0	0	0	0	0	0	0	0	0	4. Donaciones y Transferencias
5. Otros Gastos Corrientes	0	2	1	0	8	0	0	0	0	2	48	0	2	5. Otros Gastos Corrientes
b. GASTOS DE CAPITAL	4	11	19	16	13	17	17	31	35	18	104	5	15	b. GASTOS DE CAPITAL
1. Adquisición de Activos No Financieros	4	11	19	16	13	17	16	31	35	18	104	5	15	1. Adquisición de Activos No Financieros
2. Otros gastos de capital 2/	0	0	0	0	0	0	1	0	0	0	0	0	0	2. Otros gastos de capital

1/ Información actualizada al 29 de febrero de 2020.

2/ Incluye donaciones y transferencias.

Fuente: MEF.

Elaboración: BCRP - Sucursal Huancayo. Departamento de Estudios Económicos.



ANEXO 8

HUÁNUCO: EJECUCIÓN DEL PRESUPUESTO PÚBLICO DE LOS GOBIERNOS LOCALES 1/

(Millones de soles)

	2019											2020		
	FEB	MAR	ABR	MAY	JUN	JUL	AGO	SET	OCT	NOV	DIC	ENE	FEB	
GASTOS NO FINANCIEROS	32	43	66	52	60	54	61	71	58	57	116	19	43	GASTOS NO FINANCIEROS
a. GASTOS CORRIENTES	17	20	21	29	23	27	24	25	26	24	40	13	20	a. GASTOS CORRIENTES
1. Personal y Obligaciones Sociales	5	4	4	4	4	6	4	4	5	5	7	5	5	1. Personal y Obligaciones Sociales
2. Pensiones y Otras Prest. Sociales	0	0	0	2	2	2	2	3	2	2	4	0	0	2. Pensiones y Otras Prest. Sociales
3. Bienes y Servicios	11	15	16	20	16	20	16	16	18	15	24	7	14	3. Bienes y Servicios
4. Donaciones y Transferencias	0	1	1	3	1	-2	1	1	2	1	5	0	0	4. Donaciones y Transferencias
5. Otros Gastos Corrientes	0	0	0	0	0	0	0	0	0	0	0	0	0	5. Otros Gastos Corrientes
b. GASTOS DE CAPITAL	16	23	44	22	36	27	37	46	32	33	77	6	23	b. GASTOS DE CAPITAL
1. Adquisición de Activos No Financieros	16	23	44	22	36	27	37	46	32	33	77	6	23	1. Adquisición de Activos No Financieros
2. Otros gastos de capital 2/	0	0	0	0	0	0	0	0	0	0	0	0	0	2. Otros gastos de capital

1/ Información actualizada al 29 de febrero de 2020.

2/ Incluye donaciones y transferencias.

Fuente: MEF.

Elaboración: BCRP - Sucursal Huancayo. Departamento de Estudios Económicos.



ANEXO 9

HUÁNUCO: MOROSIDAD 1/
(En porcentajes)

ENTIDADES FINANCIERAS	2 018	2 019												ENTIDADES FINANCIERAS
	DIC	ENE	FEB	MAR	ABR	MAY	JUN	JUL	AGO	SET	OCT	NOV	DIC	
I. BANCA MÚLTIPLE	4,7	4,9	4,6	4,7	4,6	4,6	4,7	4,3	4,3	4,2	3,5	3,5	3,3	I. BANCA MÚLTIPLE
II. INSTITUCIONES NO BANCARIAS														II. INSTITUCIONES NO BANCARIAS
Financieras	6,4	6,3	6,5	6,6	6,6	6,9	6,6	6,5	6,5	6,3	6,0	5,7	5,2	Financieras
Cajas Municipales	4,5	5,2	5,7	5,6	5,7	5,9	5,6	5,8	5,6	5,1	5,2	5,2	4,8	Cajas Municipales
Cajas Rurales	4,9	8,1	10,1	11,9	14,2	15,2	16,6	19,1	20,3	21,4	22,9	23,8	21,0	Cajas Rurales
EDPYMEs	10,9	10,5	9,4	9,5	10,9	11,8	10,5	10,4	9,3	11,5	13,0	9,3	5,4	EDPYMEs
III. ENTIDADES ESTATALES														III. ENTIDADES ESTATALES
Banco de la Nación 2/	1,9	2,0	2,0	2,0	2,1	2,1	2,2	2,2	2,3	2,4	2,4	2,5	2,5	Banco de la Nación 2/
Agrobanco 3/	61,0	65,8	68,6	71,0	68,3	66,9	65,7	65,8	68,2	67,1	68,4	69,3	63,7	Agrobanco 3/
TOTAL	5,4	5,6	5,5	5,7	5,9	6,2	6,2	6,0	6,0	5,6	5,1	5,1	4,7	TOTAL

1/ Cifras preliminares.

2/ Sólo considera los créditos de consumo e hipotecario.

3/ No considera los créditos a las demás empresas del sector.

Fuente: SBS y AFP.

Elaboración: BCRP - Sucursal Huancayo. Departamento de Estudios Económicos.