

BANCO CENTRAL DE RESERVA DEL PERÚ
SUCURSAL HUANCAYO



HUANCAVELICA: Síntesis de Actividad Económica
Noviembre 2020¹

Departamento de Estudios Económicos

¹ En el presente informe participaron Francisco Callupe Casaño y Joel Jovani Turco Quinto.

ÍNDICE

Página

RESUMEN EJECUTIVO.....	3
I. ACTIVIDAD PRODUCTIVA.....	5
1. Actividad primaria.....	5
1.1 Sector agropecuario.....	5
1.2 Sector minería.....	7
2. Otros indicadores sectoriales.....	8
2.1 Sector construcción.....	8
2.2 Arribos a los establecimientos de hospedaje.....	8
II. SECTOR EXTERNO.....	9
1. Exportaciones.....	9
III. CRÉDITOS Y DEPÓSITOS.....	10
1. Créditos.....	10
2. Depósitos.....	12
IV. EJECUCIÓN DEL PRESUPUESTO PÚBLICO.....	13
1. Ejecución del Presupuesto Público de Gastos Corrientes.....	13
2. Ejecución del Presupuesto Público de Inversiones.....	13
V. ANEXOS.....	16



RESUMEN EJECUTIVO

Principales hechos de importancia

- En noviembre, el **sector minero** decreció en 28,8 por ciento interanual, influenciado por la menor producción de cobre (-79,7 por ciento), plata (-1,0 por ciento), plomo (-8,0 por ciento) y oro (-48,2 por ciento). Asimismo, el **sector agropecuario** registró un decrecimiento de 30,4 por ciento interanual en noviembre, explicado por la reducción de las actividades agrícola (-50,0 por ciento) y pecuaria (-7,3 por ciento).
- En cuanto a los **otros indicadores de actividad económica**, en noviembre se incrementaron el crédito total (6,4 por ciento), crédito hipotecario (5,0 por ciento), despachos de cemento (220,2 por ciento) e inversión pública (3,9 por ciento); mientras que se redujo el crédito de consumo (-1,9 por ciento).

Actividad primaria

- El **sector agropecuario** registró un decrecimiento de 30,4 por ciento interanual en noviembre, influenciado por la reducción de las actividades agrícola (-50,0 por ciento) y pecuaria (-7,3 por ciento). Entre enero y noviembre, creció en 1,6 por ciento respecto del mismo periodo de 2019, ante el aumento de la actividad agrícola (3,3 por ciento), contrarrestado parcialmente por la disminución del sub sector pecuario (-4,4 por ciento).
- La **actividad minera** registró una disminución por segundo mes consecutivo luego de crecer en setiembre. En noviembre, se redujo en 28,8 por ciento interanual, influenciado por la menor producción de cobre (-79,7 por ciento), plata (-1,0 por ciento), plomo (-8,0 por ciento) y oro (-48,2 por ciento), debido a una reanudación parcial de actividades en las mineras, luego del confinamiento por el COVID-19. Entre enero y noviembre, el sector decreció en 34,7 por ciento respecto de similar periodo de 2019, influenciado por la menor producción de cobre (-81,6 por ciento), plata (-20,8 por ciento), plomo (-9,3 por ciento) y oro (-60,6 por ciento), explicados por la paralización de operaciones de la minera Doe Run, ante el derrame de relaves; además, por la suspensión de actividades en las demás mineras, debido a la cuarentena.

Otros indicadores de actividad económica

- Los **despachos de cemento** registraron un resultado positivo por cuarto mes consecutivo. En noviembre, aumentaron en 220,2 por ciento interanual, explicado principalmente por la mayor demanda de las familias para autoconstrucción de viviendas, además por el incremento de la demanda para obras públicas. Entre enero y noviembre, crecieron en 59,3 por ciento respecto a similar periodo de 2019, sustentado en la mayor inversión pública y privada entre los meses de agosto y noviembre, luego de reducirse por el confinamiento ante el COVID-19.
- El **crédito directo total** en noviembre (S/ 459 millones), aumentó en 6,4 por ciento respecto a similar mes de 2019, sobresaliendo los mayores montos otorgados por la Banca Múltiple, Cajas Municipales y Financieras. Asimismo, crecieron los créditos a empresas (12,8 por ciento) e hipotecario (5,0 por ciento).
- La **inversión pública** en noviembre (S/ 85 millones) creció en 3,9 por ciento respecto a similar mes de 2019, ante el incremento de las municipalidades (46,2 por ciento), explicado por los mayores devengados en los sectores vivienda, saneamiento, agropecuario y educación. Entre enero y noviembre, la inversión pública acumuló una ejecución de S/ 427 millones, menor en 33,6 por ciento respecto a similar periodo de 2019, ante la reducción de desembolsos en todos los niveles de gobierno, explicados por la suspensión de las obras, ante la disposición de la cuarentena por el COVID-19.

CUADRO N° 1
HUANCAVELICA: OTROS INDICADORES DE ACTIVIDAD ECONÓMICA
 (Variación % respecto a similar mes del año anterior)

	Jun.20	Jul.20	Ago.20	Set.20	Oct.20	Nov.20
Despachos de cemento 1/	↓ -11,0	↓ -26,4	↑ 76,9	↑ 159,9	↑ 150,5	↑ 220,2
Crédito total 2/	↑ 4,0	↑ 4,9	↑ 5,0	↑ 6,1	↑ 6,8	↑ 6,4
Crédito de consumo 2/	↑ 2,5	↑ 1,0	↓ -0,7	↓ -1,9	↓ -1,1	↓ -1,9
Crédito hipotecario 2/	↑ 10,5	↑ 10,0	↑ 12,4	↑ 9,5	↑ 7,6	↑ 5,0
Inversión pública 1/	↓ -85,1	↓ -34,6	↓ -36,8	↓ -18,7	↓ -25,9	↑ 3,9

1/ En términos reales.

2/ En términos nominales.

Fuentes: UNACEM, MINCETUR, SBS y MEF.



I. ACTIVIDAD PRODUCTIVA

1. Actividad primaria

1.1 Sector agropecuario

- La actividad agropecuaria registró un decrecimiento de 30,4 por ciento interanual en noviembre, influenciado por la reducción de las actividades agrícola (-50,0 por ciento) y pecuaria (-7,3 por ciento). Entre enero y noviembre, creció en 1,6 por ciento respecto del mismo periodo de 2019, ante el aumento de la actividad agrícola (3,3 por ciento), contrarrestado parcialmente por la disminución del sub sector pecuario (-4,4 por ciento).
- El subsector agrícola decreció en 50,0 por ciento interanual en el mes, influenciado por la menor oferta con destino al mercado interno (-50,1 por ciento), debido a las reducciones en la producción de papa, alfalfa, arveja grano verde, maíz choclo y frijol grano seco. En papa y arveja grano verde, explicado por las menores siembras en las zonas productoras de las provincias de Tayacaja, Huancavelica y Acobamba, ante los menores precios en chacra. Entre enero y noviembre, aumentó en 3,3 por ciento, influenciado por la mayor producción dirigida al mercado externo y agroindustria (210,9 por ciento), no obstante la disminución en el orientado al mercado interno (-0,2 por ciento); destacando en el primer caso, la mayor producción de palta y quinua; mientras que, en el segundo, por la reducción de papa, maíz choclo, arveja grano verde, olluco, tuna, cebada grano, haba grano verde, trigo y habrá grano seco.

CUADRO N° 2
HUANCAVELICA: SECTOR AGROPECUARIO 1/
(Miles de Toneladas)

Subsectores	Estructura Porcentual 2018 /2	Noviembre			Enero - Noviembre		
		2 019	2 020	Var. %	2 019	2 020	Var. %
AGRÍCOLA	70,2			-50,0			3,3
Orientada al mercado interno 2/	68,7			-50,1			-0,2
Papa	34,4	11,9	5,4	-54,7	321,4	306,7	-4,6
Alfalfa	5,2	17,9	16,0	-10,7	190,0	208,6	9,8
Maíz amiláceo	12,0	0,0	0,0	-	31,2	39,2	25,6
Cebada grano	5,3	0,0	0,0	-	25,1	23,2	-7,5
Arveja grano verde	6,8	1,5	0,2	-87,5	24,5	20,0	-18,3
Olluco	4,0	0,0	0,1	-	19,1	16,7	-12,7
Frijol grano seco	5,4	0,1	0,0	-95,2	9,5	13,6	43,0
Haba grano seco	4,4	0,0	0,0	-	10,6	10,3	-2,7
Orientada al mercado externo y agroindustria 2/	1,5			-100,0			210,9
Palta	0,3	0,0	0,0	-	2,3	11,2	389,7
Quinua	0,7	0,0	0,0	-100,0	1,9	2,0	3,5
Caña de azúcar	0,0	0,0	0,0	-	0,0	1,3	-
PECUARIO	29,8			-7,3			-4,4
Carne de vacuno 3/	7,5	0,3	0,3	-9,7	3,2	3,0	-4,6
Carne de ave 3/	1,3	0,1	0,1	-1,6	0,9	0,9	-0,3
Carne de ovino 3/	3,7	0,1	0,1	-9,2	1,3	1,2	-5,7
Leche	5,9	1,7	1,7	-0,9	21,5	21,0	-2,0
SECTOR AGROPECUARIO	100,0			-30,4			1,6

1/ Cifras preliminares.

2/ Estimado a precios de 2007.

3/ Peso neto.

Fuente: MINAGRI.

Elaboración: BCRP - Sucursal Huancayo. Departamento de Estudios Económicos.

- Respecto a la producción pecuaria, decreció en 7,3 por ciento interanual en el mes, debido a la menor producción de huevo, leche y carnes de, vacuno, ovino, porcino, alpaca, caprino, ave y llama. Entre enero y noviembre, disminuyó en 4,4 por ciento respecto a similar periodo de 2019, influenciado por la menor oferta de huevo, lana, leche, fibra de alpaca, fibra de llama, además de carnes de, vacuno, porcino, alpaca, caprino, ave, ovino y llama.
- En cuanto al avance de las siembras, correspondiente a la actual campaña agrícola (2020-2021), se instalaron 58 677 hectáreas, menor en 18 419 hectáreas (-23,9 por ciento) respecto a su similar de la campaña anterior (2019-2020), debido a reducciones en las instalaciones de cultivos transitorios (18 388 hectáreas o 23,9 por ciento menos) y permanentes (31 hectáreas o 21,1 por ciento menos). Respecto a la disminución en los cultivos transitorios, se explicó principalmente por papa, maíz amiláceo, cebada grano, frijol grano seco, haba grano seco, arveja grano verde, olluco, arveja grano seco y trigo; todos ellos explicados por la deficiencia de lluvias en las zonas productoras de las provincias de Tayacaja, Huancavelica y Acobamba, principalmente. En cuanto a los cultivos permanentes, su reducción se relacionó a menores siembras de palta y alfalfa.

CUADRO N° 3
HUANCAVELICA: SUPERFICIE SEMBRADA 1/
(Hectáreas)

	Campaña Agrícola 2/		Variación	
	2019-2020	2020-2021	Absoluta	Porcentual
Cultivos Transitorios	76 949	58 561	-18 388	-23,9
Papa	21 932	17 647	-4 285	-19,5
Maíz amiláceo	18 262	14 325	-3 937	-21,6
Cebada grano	7 838	4 795	-3 043	-38,8
Frijol grano seco	4 644	4 286	-358	-7,7
Haba grano seco	5 613	3 891	-1 722	-30,7
Arveja grano verde	4 024	3 031	-993	-24,7
Olluco	2 529	2 050	-479	-18,9
Arveja grano seco	2 413	1 575	-838	-34,7
Trigo	2 912	1 250	-1 662	-57,1
Haba grano verde	996	995	-1	-0,1
Otros	5 786	4 716	-1 070	-18,5
Cultivos Permanentes	147	116	-31	-21,1
Palta	77	63	-14	-18,2
Alfalfa	69	53	-16	-23,2
Café	0	0	0	-
Lúcuma	0	0	0	-
Manzano	0	0	0	-
Otros	1	0	-1	-100,0
TOTAL	77 096	58 677	-18 419	-23,9

1/ Cifras preliminares.

2/ De agosto a noviembre.

Fuente: Dirección Regional de Agricultura - Huancavelica.

Elaboración: BCRP - Sucursal Huancayo. Departamento de Estudios Económicos.



1.2 Sector minería

- La producción minera en la región registró una disminución por segundo mes consecutivo luego de crecer en setiembre. En noviembre, se redujo en 28,8 por ciento interanual, influenciado por la menor producción de cobre (-79,7 por ciento), plata (-1,0 por ciento), plomo (-8,0 por ciento) y oro (-48,2 por ciento), debido a una reanudación parcial de actividades en las mineras, luego del confinamiento por el COVID-19. El resultado del mes se contrarrestó parcialmente por la mayor producción de zinc (25,5 por ciento), ante el mayor procesamiento en la minera Kolpa.
- Entre enero y noviembre, decreció en 34,7 por ciento respecto de similar periodo de 2019, influenciado por la menor producción de cobre (-81,6 por ciento), plata (-20,8 por ciento), plomo (-9,3 por ciento) y oro (-60,6 por ciento), explicados por la paralización de operaciones de la empresa Doe Run, ante el derrame de relaves; además, por la suspensión en las demás mineras, debido al confinamiento por el COVID-19. El resultado del acumulado se contrarrestó parcialmente por el incremento de zinc (40,7 por ciento).
- Entre enero y noviembre, a precios de 2007, la producción de plata significó el 37 por ciento del VBP minero, seguido por zinc (25 por ciento), plomo (22 por ciento), cobre (9 por ciento) y oro (7 por ciento).

CUADRO N° 4
HUANCAVELICA: SECTOR MINERÍA 1/
(Variación % real respecto a similar periodo del año anterior)

	Estructura Porcentual 2018 2/	Noviembre			Enero - Noviembre		
		2 019	2 020	Var. %	2 019	2 020	Var. %
Cobre (TMF)	40,1	1 040	211	-79,7	8 837	1 626	-81,6
Plata (Kg.f)	29,6	11 981	11 859	-1,0	128 119	101 505	-20,8
Zinc (TMF)	13,3	1 162	1 458	25,5	8 643	12 159	40,7
Plomo (TMF)	12,1	1 408	1 296	-8,0	14 342	13 014	-9,3
Oro (Grs.f)	4,9	64 144	33 244	-48,2	854 527	336 288	-60,6
TOTAL 1/				-28,8			-34,7

1/ Cifras preliminares.

2/ Estimado a precios de 2007.

Fuente: MINEM.

Elaboración: BCRP - Sucursal Huancayo. Departamento de Estudios Económicos.

GRÁFICO N° 1
HUANCAVELICA: CRECIMIENTO DE LA PRODUCCIÓN MINERA
(Variación % real respecto a similar mes del año anterior)

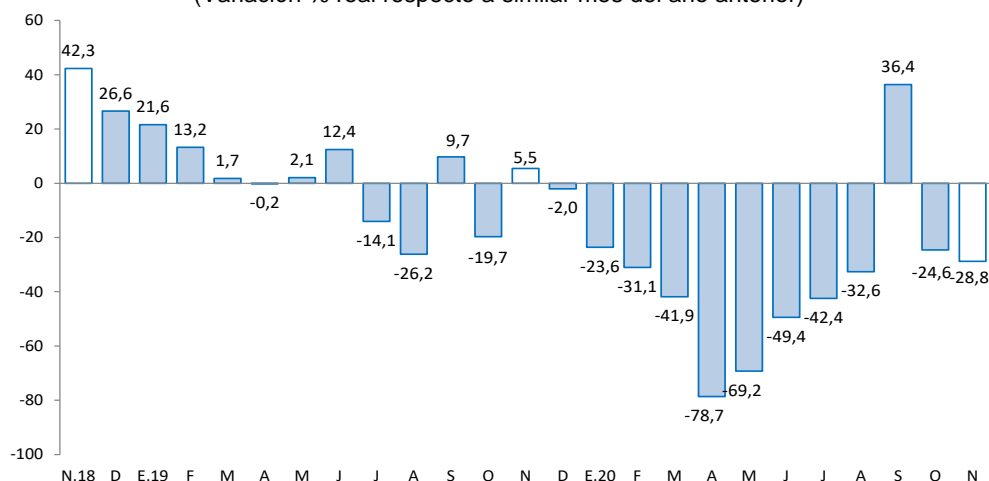

Fuente: MINEM.

Elaboración: BCRP - Sucursal Huancayo. Departamento de Estudios Económicos.

2. Otros indicadores sectoriales

2.1 Sector construcción

- Los despachos de cemento registraron un resultado positivo por cuarto mes consecutivo. En noviembre, aumentaron en 220,2 por ciento interanual, explicado por la mayor demanda de las familias para autoconstrucción de viviendas, además por el incremento de la demanda para obras públicas, principalmente para el “Hospital Zacarías Valdivia de Huancavelica”.
- Entre enero y noviembre, los despachos de cemento crecieron en 59,3 por ciento respecto a similar periodo de 2019, sustentado en la mayor inversión pública y privada entre los meses de agosto y noviembre, luego de reducirse por el confinamiento ante el COVID-19.

GRÁFICO N° 2
HUANCAMELICA: CRECIMIENTO DE LOS DESPACHOS DE CEMENTO
 (Variación % real respecto a similar mes del año anterior)

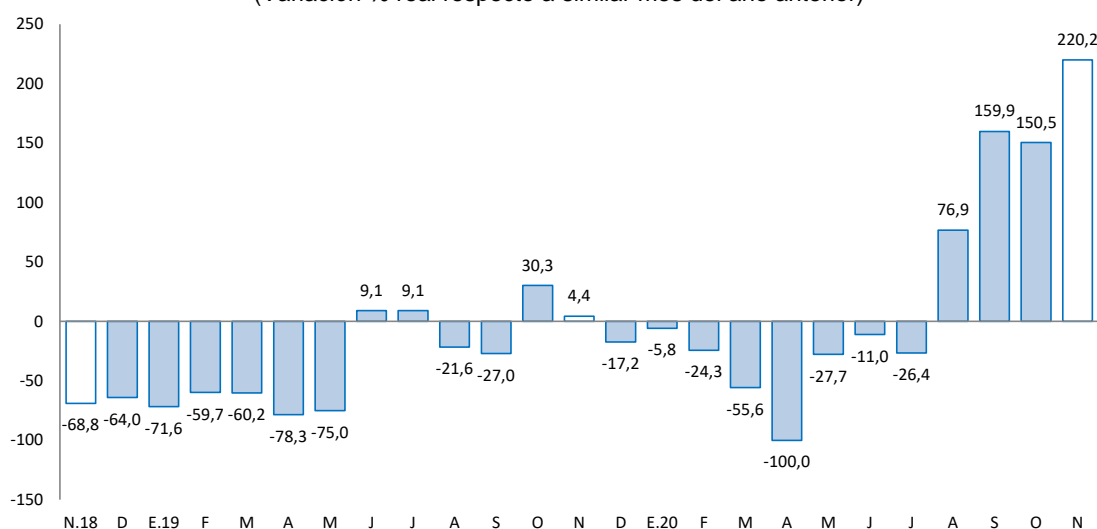

Fuente: UNACEM (Plantas Condorcocha y Atocongo).

Elaboración: BCRP - Sucursal Huancayo. Departamento de Estudios Económicos.

2.2 Arribos a los establecimientos de hospedaje

- En marzo, el número de arribos a los establecimientos de hospedaje (6,3 miles) disminuyó en 62,3 por ciento interanual, influenciado por la menor afluencia de visitantes nacionales (-62,4 por ciento), no obstante el incremento de arribos de extranjeros (175,0 por ciento). Entre enero y marzo, disminuyó en 28,5 por ciento respecto de similar periodo de 2019, ante los menores arribos de visitantes nacionales (-28,4 por ciento) y extranjeros (-51,3 por ciento). El departamento cuenta con importantes atractivos turísticos, tal es el caso del Complejo Arqueológico Uchkus-Inkañan, ubicado en el distrito de Yauli; y el Complejo Huaytará, en el distrito de Huaytará.
- Del total de arribos entre enero y marzo, el 99 por ciento fueron de procedencia nacional, de los cuales el 38 por ciento procedió del propio departamento, seguido de Junín (21 por ciento), Lima Metropolitana (17 por ciento), Ica (9 por ciento) y Ayacucho (7 por ciento). Asimismo, de los visitantes extranjeros, el 36 por ciento procedió de Francia, seguido de Venezuela (22 por ciento), Italia (13 por ciento), Alemania (9 por ciento), España (9 por ciento), Chile (4 por ciento) y Estados Unidos (4 por ciento), entre los principales.



GRÁFICO N° 3
HUANCAVELICA: CRECIMIENTO DE ARRIBOS A ESTABLECIMIENTOS DE HOSPEDAJE
(Variación %)

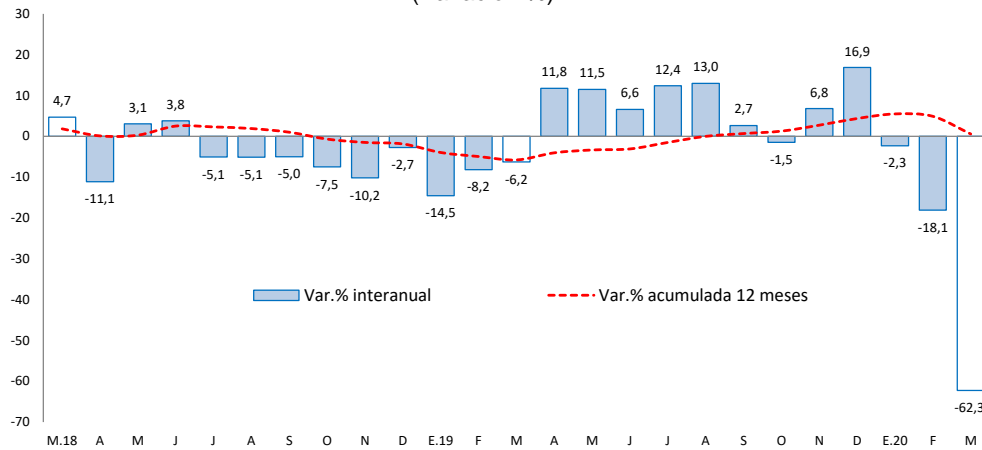

Fuente: MINCETUR.

Elaboración: BCRP - Sucursal Huancayo. Departamento de Estudios Económicos.

II. SECTOR EXTERNO

1. Exportaciones

- Las exportaciones de Huancavelica totalizaron US\$ 1 millón en setiembre, menor en US\$ 1 millón (-69,0 por ciento) respecto a similar mes de 2019, sustentado en la reducción de envíos de productos tradicionales en US\$ 1,7 millones (-81,8 por ciento), no obstante el incremento de productos no tradicionales en US\$ 82 miles (30,3 por ciento). Los menores envíos de productos **tradicionales** se explicaron por la reducción de la oferta de productos mineros, principalmente de concentrados de oro; mientras que, en el caso de productos **no tradicionales**, aumentó debido a la mayor oferta de productos pesqueros, destacando trucha congelada y refrigerada.

CUADRO N° 5
HUANCAVELICA: EXPORTACIONES POR GRUPO DE PRODUCTOS 1/
(Valor FOB en millones de US\$)

	Estructura % 2 018	Septiembre			Enero - Septiembre		
		2 019	2 020	Var. %	2 019	2 020	Var. %
Productos Tradicionales	72,7	2	0	-81,8	8	18	125,2
Agrícolas	0,0	0	0	-	0	0	-
Mineros	72,7	2	0	-81,8	8	18	125,2
Productos No Tradicionales	27,3	0	0	30,3	4	7	72,0
Agropecuarios	1,7	0	0	-100,0	1	2	16,8
Pesqueros	25,6	0	0	85,5	3	5	101,2
Textil	0,0	0	0	111,9	0	0	22,8
Maderas y papeles, y sus manuf.	0,0	0	0	-	0	0	-
Químicos	0,0	0	0	-	0	0	-
Minerales no metálicos	0,0	0	0	-	0	0	-
Sidero-Metalúrgico y joyerías	0,0	0	0	-	0	0	-
Metal-Mecánicos	0,0	0	0	-	0	0	-
Resto de otros no tradicionales	0,0	0	0	-	0	0	-
Total Exportaciones	100	2	1	-69,0	12	24	107,5

1/ Cifras Preliminares.

Fuente: SUNAT.

Elaboración: BCRP - Sucursal Huancayo. Departamento de Estudios Económicos.

- Entre enero y setiembre, las ventas totalizaron US\$ 24 millones, mayor en US\$ 12 millones (107,5 por ciento) respecto a similar periodo de 2019, explicadas por el incremento de envíos de productos tradicionales en US\$ 10 millones (125,2 por ciento) y no tradicionales en US\$ 3 millones (72,0 por ciento). Respecto a los productos **tradicionales**, su crecimiento se explicó por el aumento de los envíos de concentrados mineros de oro y plata. En cuanto a los productos **no tradicionales**, que significaron el 28 por ciento del total, su incremento se relacionó a los mayores envíos de productos agropecuarios, además de trucha congelada y refrigerada. Es importante mencionar que, el cultivo de trucha de exportación se desarrolla en la laguna Choclococha (4 605 msnm), ubicada en las provincias alto andinas de Huaytará y Castrovirreyna.
- Entre enero y setiembre, los principales destinos de exportación fueron Canadá (46 por ciento), China (20 por ciento), Japón (17 por ciento), Estados Unidos (10 por ciento) y Ecuador (2 por ciento). Por productos, los mayores envíos se registraron en concentrados de oro (53 por ciento), plata (16 por ciento), plomo (2 por ciento), paltas (5 por ciento), hortalizas (1 por ciento), y trucha en filetes y congelada (21 por ciento).

III. CRÉDITOS Y DEPÓSITOS

1. Créditos

- Los créditos en Huancavelica, al término de noviembre (S/ 459 millones), registraron un incremento de 6,4 por ciento comparado a igual mes de 2019, y de 1,6 por ciento respecto al mes anterior. El incremento interanual se explicó por mayores montos otorgados en créditos a empresas (12,8 por ciento) e hipotecario (5,0 por ciento); en empresas, por los desembolsos del crédito Reactiva Perú; y en hipotecario, sustentado por la demanda en las Cajas Municipales y la Banca Múltiple. Respecto al mes previo, el incremento de 1,6 por ciento se debió a las mayores colocaciones en empresas (2,5 por ciento), debido a una mayor demanda de las micro y pequeñas empresas; además del ligero crecimiento en créditos de consumo (0,4 por ciento).

CUADRO N° 6
HUANCAVELICA: CRÉDITO DIRECTO
(Saldos en millones de soles)

	Saldos en millones de soles		Tasas de crecimiento (%)	
	oct-20	nov-20	Mes	12 Meses
Banco de la Nación 1/	41	40	-2,0	-15,1
Banca Múltiple	65	66	1,4	7,6
Instituciones No Bancarias	346	353	2,0	9,4
Financieras	78	79	0,6	12,7
Cajas Municipales	264	271	2,7	9,2
Cajas Rurales	4	3	-12,2	-29,4
Edpymes	0	0	-	-
Total	452	459	1,6	6,4
Empresas	261	268	2,5	12,8
Personas	190	191	0,3	-1,4
Consumo	175	176	0,4	-1,9
Hipotecario	15	15	-0,2	5,0
En MN	451	459	1,6	6,4
En ME	0	0	0,8	-3,5

1/ Considera sólo los créditos de consumo e hipotecario.

Fuente: SBS y AFP.

Elaboración: BCRP - Sucursal Huancayo. Departamento de Estudios Económicos.



- Por **tipo de moneda**, los créditos estuvieron conformados en un 99,9 por ciento por moneda nacional, los que interanualmente crecieron en 6,4 por ciento en noviembre, debido a mayores montos otorgados a empresas. En moneda extranjera (que representó el 0,1 por ciento restante), interanualmente registró una disminución de 3,5 por ciento, a causa de menores créditos hipotecarios en esta moneda.

GRÁFICO Nº 4
HUANCAVELICA: CRECIMIENTO DEL CRÉDITO DIRECTO
 (Variación % respecto a similar mes del año anterior)

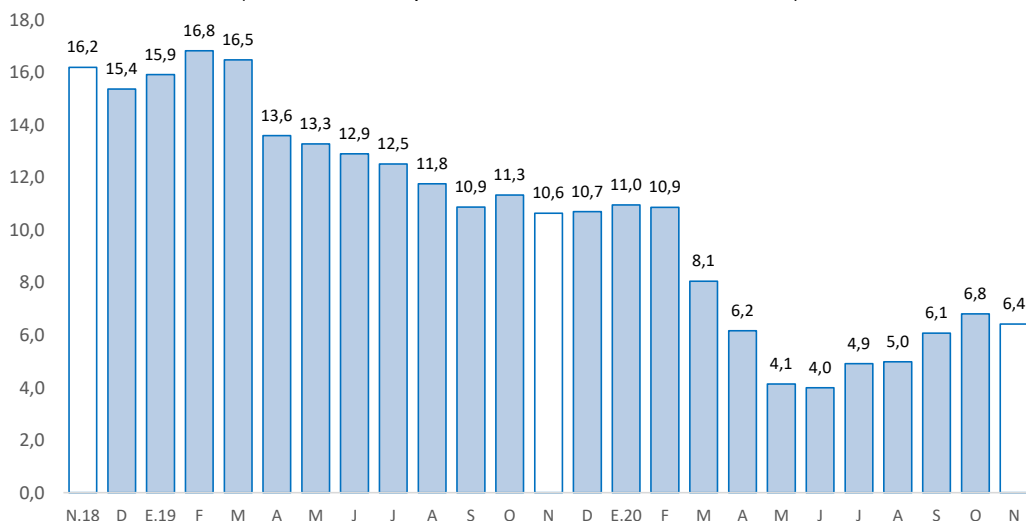

Fuente: SBS y AFP.

Elaboración: BCRP - Sucursal Huancayo. Departamento de Estudios Económicos.

- Por su parte, la **cartera morosa** al mes de octubre alcanzó 3,2 por ciento, menor en 0,2 de punto porcentual respecto de octubre 2019. Los mayores ratios se registraron en las Cajas Rurales (32,2 por ciento), seguido de la Banca Múltiple (4,9 por ciento), Banco de la Nación (3,9 por ciento), Financieras (3,8 por ciento) y Cajas Municipales (2,0 por ciento).

GRÁFICO Nº 5
HUANCAVELICA: TASA DE MOROSIDAD 1/ 2/
 (En porcentaje)

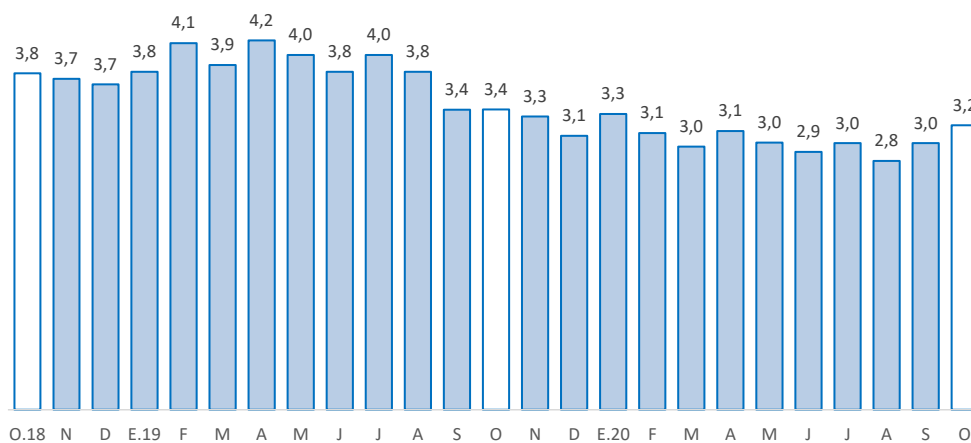

1/ Morosidad = (créditos vencidos + créditos en cobranza judicial) / colocaciones brutas.

2/ Preliminar.

Fuente: SBS y AFP.

Elaboración: BCRP - Sucursal Huancayo. Departamento de Estudios Económicos.



2. Depósitos

- Los depósitos en noviembre registraron un crecimiento de 34,0 por ciento respecto de similar mes de 2019, y de 5,1 por ciento respecto al mes previo. El crecimiento interanual respondió a los mayores depósitos a la vista (23,3 por ciento), en ahorro (52,4 por ciento) y a plazo (1,4 por ciento). Los incrementos de montos en depósitos a la vista y en ahorros se explicaron por la Banca Múltiple y el Banco de la Nación; mientras que, los incrementos en depósitos a plazo, por las Cajas Municipales. Respecto al mes previo, aumentó en 5,1 por ciento, debido a los mayores depósitos a la vista (9,2 por ciento), en ahorro (4,2 por ciento) y a plazo (2,3 por ciento). Según composición, los depósitos en ahorro concentraron el 59,8 por ciento del total, seguido por los depósitos a la vista (24,2 por ciento) y a plazo (16,0 por ciento).

CUADRO Nº 7
HUANCAVELICA: DEPÓSITOS
(Saldos en millones de soles)

	Saldos en millones de soles		Tasas de crecimiento (%)	
	oct-20	nov-20	Mes	12 Meses
Banco de la Nación	298	294	-1,4	39,7
Banca Múltiple	131	155	18,0	41,9
Instituciones No Bancarias	128	136	6,8	16,4
Financieras	14	15	8,3	14,7
Cajas Municipales	113	121	6,7	16,5
Cajas Rurales	0	0	-9,7	134,3
TOTAL	557	586	5,1	34,0
Vista	130	142	9,2	23,3
Ahorro	336	350	4,2	52,4
A plazo	92	94	2,3	1,4
En MN	550	578	5,1	34,6
En ME	7	7	-0,3	-3,4

Fuente: SBS y AFP.

Elaboración: BCRP - Sucursal Huancayo. Departamento de Estudios Económicos.

GRÁFICO Nº 6
HUANCAVELICA: CRECIMIENTO DE LOS DEPÓSITOS
(Variación % respecto a similar mes del año anterior)

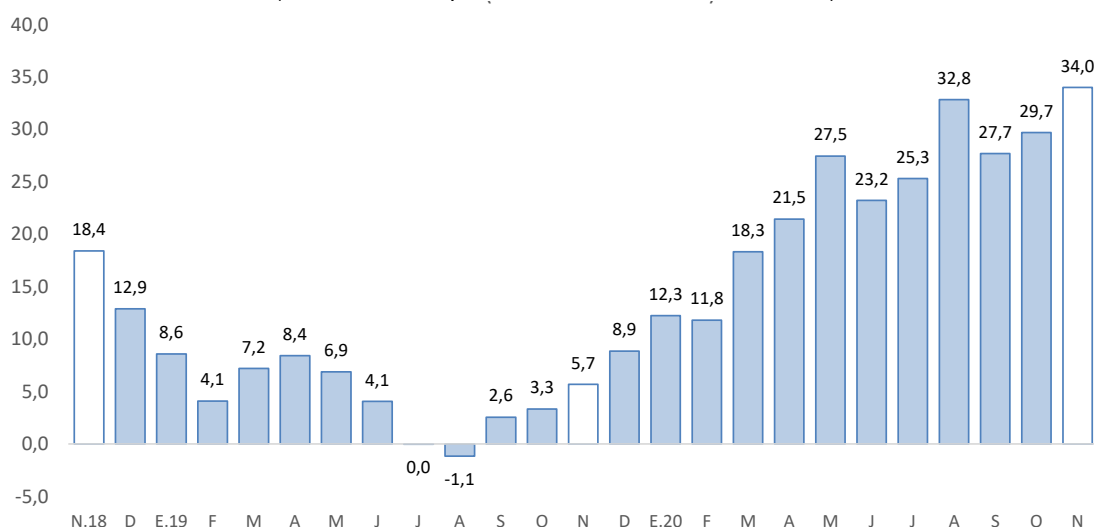

Fuente: SBS y AFP.

Elaboración: BCRP - Sucursal Huancayo. Departamento de Estudios Económicos.

- Por **institución financiera**, destacó el Banco de la Nación con una participación de 50,2 por ciento en los depósitos, seguido de la Banca Múltiple (26,5 por ciento), Cajas Municipales (20,7 por ciento) y Financieras (2,6 por ciento).
- Por **tipo de moneda**, los depósitos en moneda nacional, que conformaron un 98,8 por ciento de participación en noviembre, registraron un crecimiento de 34,6 por ciento interanual; contrariamente, en moneda extranjera, con 1,2 por ciento de participación, disminuyeron en 3,4 por ciento.

IV. EJECUCIÓN DEL PRESUPUESTO PÚBLICO

1. Ejecución del Presupuesto Público de Gastos Corrientes

- La ejecución presupuestal del gasto corriente no financiero, neto de transferencias intergubernamentales, se incrementó en 56,4 por ciento interanual en noviembre, influenciado por todos los niveles de gobierno. En el Gobierno Nacional (144,8 por ciento), explicado por transferencias, y compras de bienes y servicios; en el Gobierno Regional (5,8 por ciento), por remuneraciones, y compras de bienes y servicios; y en las municipalidades (134,1 por ciento), por compras de bienes y servicios.
- Entre enero y noviembre, sumó S/ 1 620 millones, mayor en S/ 255 millones (16,6 por ciento) respecto al mismo periodo de 2019, influenciado por todos los niveles de gobierno. En el Gobierno Nacional (33,6 por ciento), explicado por mayores transferencias; en el Gobierno Regional (2,9 por ciento), por remuneraciones, y compras de bienes y servicios; mientras que, en los municipios (28,6 por ciento), por mayores compras de bienes y servicios.

CUADRO Nº 8
HUANCAVELICA: EJECUCIÓN DEL PRESUPUESTO DE GASTOS CORRIENTES 1/ 2/
(Millones de soles)

	Noviembre			Enero - Noviembre		
	2 019	2 020	Var.% real	2 019	2 020	Var.% real
Gobierno Nacional	27	68	144,8	463	630	33,6
Gobierno Regional	75	81	5,8	727	762	2,9
Gobiernos locales	18	44	134,1	174	228	28,6
Total	121	193	56,4	1 365	1 620	16,6

1/ Información actualizada al 30 de noviembre de 2020.

2/ Neto de transferencias intergubernamentales. Comprende pensiones y otros gastos corrientes.

Fuente: MEF.

Elaboración: BCRP - Sucursal Huancayo. Departamento de Estudios Económicos.

2. Ejecución del Presupuesto Público de Inversiones

- La inversión pública en Huancavelica, correspondiente a los tres niveles de gobierno, sumó S/ 85 millones en noviembre, mayor en 3,9 por ciento respecto a similar mes de 2019, ante el incremento de las municipalidades (46,2 por ciento), explicado por los mayores devengados en los sectores vivienda, saneamiento, agropecuario y educación. El resultado del mes se contrarrestó parcialmente por las menores inversiones en los gobiernos, Nacional (-41,9 por ciento) y Regional (-11,4 por ciento); en el primer caso, explicado por los menores devengados en los sectores educación y seguridad; mientras que, en el segundo, por transporte.
- Entre enero y noviembre, la inversión pública acumuló una ejecución de S/ 427 millones, menor en 33,6 por ciento respecto a similar periodo de 2019, ante la reducción de desembolsos en todos los niveles de gobierno, explicados por la suspensión de las obras ante la disposición de la cuarentena por el COVID-19. En el Gobierno Nacional (-44,9 por ciento), por las menores

inversiones en los sectores de educación y comunicaciones; en el Gobierno Regional (-19,0 por ciento), por educación, protección social, seguridad, cultura y deporte; y en los municipios (-30,6 por ciento), por los rubros de transporte, saneamiento y educación.

- En cuanto al avance de la inversión pública, lo ejecutado entre enero y noviembre representó en la región el 40 por ciento de su Presupuesto Institucional Modificado (PIM) que sumó S/ 1 062 millones. En el Gobierno Nacional se registró un avance del 54 por ciento, seguido del Gobierno Regional (39 por ciento) y las municipalidades (34 por ciento).

CUADRO Nº 9
HUANCAVELICA: EJECUCIÓN DEL PRESUPUESTO PÚBLICO DE INVERSIONES 1/ 2/
(Millones de soles)

	Noviembre			Enero - Noviembre		
	2 019	2 020	Var.% real	2 019	2 020	Var.% real
Gobierno Nacional	22	13	-41,9	240	135	-44,9
Gobierno Regional	25	23	-11,4	132	109	-19,0
Gobiernos locales	33	49	46,2	260	184	-30,6
Total	80	85	3,9	632	427	-33,6

1/ Información actualizada al 30 de noviembre de 2020.

2/ Comprende la adquisición de activos no financieros.

Fuente: MEF.

Elaboración: BCRP - Sucursal Huancayo. Departamento de Estudios Económicos.

GRÁFICO Nº 7
HUANCAVELICA: CRECIMIENTO DE LA EJECUCIÓN DEL PRESUPUESTO PÚBLICO DE INVERSIONES
(Variación % real)

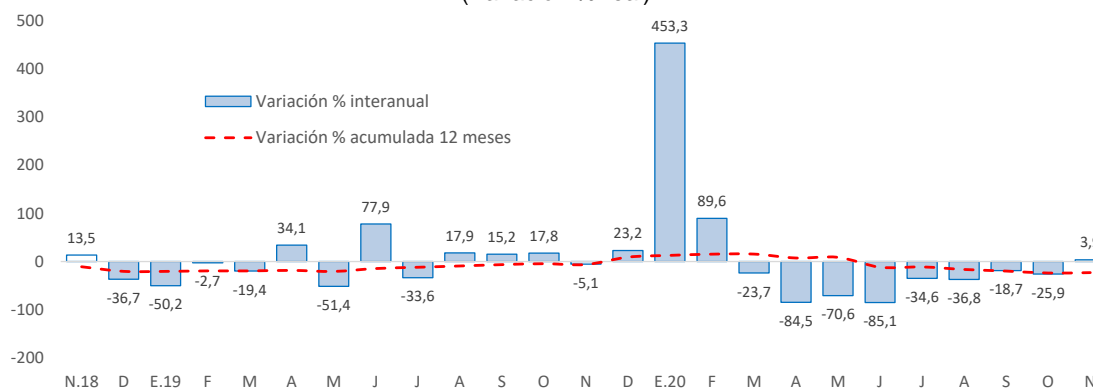

Fuente: MEF.

Elaboración: BCRP - Sucursal Huancayo. Departamento de Estudios Económicos.

- Entre los principales proyectos que se ejecutaron entre enero y noviembre, destacaron en el Gobierno Nacional el de “Mejoramiento de los servicios de salud del Hospital Regional Zacarías Correa Valdivia de Huancavelica, distrito de Ascensión, provincia de Huancavelica” con un gasto de S/ 60 millones; “Mejoramiento de los servicios públicos para el desarrollo territorial sostenible en el VRAE” con un gasto de S/ 22 millones; y “Rehabilitación y mejoramiento de la carretera Huancavelica - Lircay” con un gasto de S/ 6 millones.
- En el Gobierno Regional, sobresalieron los proyectos de “Creación y mejoramiento del camino vecinal entre Santa Rosa de Acora - Ramadilla, provincia de Huaytará” con un gasto acumulado de S/ 7 millones; “Mejoramiento de la carretera cruce Salcahuasi - Puerto San Antonio, provincia de Tayacaja” con un gasto devengado de S/ 7 millones; y “Mejoramiento y ampliación de los



servicios educativos de nivel inicial en localidades del distrito de Salcabamba, provincia de Tayacaja” con un gasto devengado de S/ 7 millones.

- Por su parte, en los gobiernos locales, los mayores desembolsos se registraron en el “Mejoramiento y ampliación del servicio de agua potable y saneamiento básico en las localidades del distrito de Quichuas, provincia de Tayacaja” con un gasto devengado de S/ 4 millones; “Mejoramiento y ampliación del sistema de agua potable, creación del sistema de alcantarillado e instalación de letrinas en localidades del distrito de Surcubamba, provincia de Tayacaja” con un gasto devengado de S/ 3 millones; y “Mejoramiento y ampliación del servicio de saneamiento básico en doce localidades del distrito de Palca, provincia de Huancavelica” con un gasto devengado de S/ 3 millones.



V. ANEXOS



ANEXO 1

HUANCAVELICA: PRODUCCIÓN AGROPECUARIA 1/
(En toneladas métricas)

CULTIVOS	2 019		2 020										CULTIVOS	
	NOV	DIC	ENE	FEB	MAR	ABR	MAY	JUN	JUL	AGO	SET	OCT		NOV
AGRÍCOLA														AGRÍCOLA
CONSUMO INTERNO														CONSUMO INTERNO
Ajo	0	0	0	0	0	23	273	201	45	0	0	0	0	0
Alfalfa	17 878	20 016	21 982	24 129	24 808	21 679	19 443	17 901	15 990	13 817	15 190	17 664	15 967	Alfalfa
Arveja grano seco	0	0	0	0	0	86	1 342	2 898	1 651	14	12	0	0	Arveja grano seco
Arveja grano verde	1 452	1 194	882	2 987	4 816	3 646	3 343	1 871	636	1 214	221	244	182	Arveja grano verde
Avena grano	0	0	0	0	0	45	367	610	452	8	0	0	0	Avena grano
Cebada grano	0	0	0	0	0	390	3 997	9 608	7 787	1 383	33	0	0	Cebada grano
Chirimoya	0	29	2	0	2	138	211	275	72	11	0	0	0	Chirimoya
Chocho	0	0	0	0	0	0	98	287	196	0	0	0	0	Chocho
Frijol grano seco	98	64	8	0	0	51	3 571	5 295	4 546	72	22	34	5	Frijol grano seco
Haba grano seco	0	0	0	0	0	383	2 334	5 155	2 366	57	5	0	0	Haba grano seco
Haba grano verde	0	0	0	176	850	1 839	2 048	1 510	657	320	18	11	70	Haba grano verde
Maca	0	0	0	0	0	16	176	477	353	0	0	0	0	Maca
Maíz amiláceo	0	0	0	0	0	1 480	9 178	17 211	10 793	561	0	0	0	Maíz amiláceo
Maíz choclo	886	694	894	1 019	1 514	1 365	1 198	1 193	348	180	108	126	152	Maíz choclo
Mashua o izano	0	0	0	0	0	25	273	1 418	635	0	0	0	0	Mashua o izano
Melocotonero	0	13	8	66	95	70	41	8	3	0	0	0	0	Melocotonero
Oca	0	0	0	0	0	111	1 646	745	161	0	0	0	0	Oca
Olluco	0	65	0	480	1 248	3 867	6 154	3 498	1 293	0	0	0	146	Olluco
Papa	11 929	7 761	8 293	21 041	35 712	71 980	91 315	52 088	13 368	1 786	1 558	4 117	5 407	Papa
Papaya	7	7	16	42	61	82	63	41	17	14	0	3	4	Papaya
Plátano	0	24	33	78	96	171	134	144	76	58	0	0	0	Plátano
Tomate	11	0	0	0	22	0	21	11	60	64	0	0	26	Tomate
Trigo	0	0	0	0	0	12	1 116	3 022	1 935	299	10	0	0	Trigo
Tuna	0	40	1 586	2 164	1 734	768	3	0	0	0	0	0	0	Tuna
Zapallo	0	150	0	0	189	990	677	324	305	9	0	0	24	Zapallo
Otros Cons. Interno	9	98	63	95	100	375	585	515	219	54	0	14	0	Otros Cons. Interno
INDUSTRIAL Y/O EXP.														INDUSTRIAL Y/O EXP.
Palta	0	132	700	1 669	2 604	2 745	2 230	1 054	225	2	0	0	0	Palta
Quinua	1	0	0	0	0	78	571	1 034	317	2	0	0	0	Quinua
Caña de azucar	0	0	131	180	234	328	216	125	65	0	0	0	0	Caña de azucar
Otros Industrial y/o Exp.	0	0	0	0	0	36	174	90	34	3	0	9	3	Otros Industrial y/o Exp.
PECUARIO														PECUARIO
CARNE 2/														CARNE 2/
Carne Ave	81	98	83	88	81	93	83	83	86	86	72	73	80	Carne Ave
Carne Ovino	122	118	108	104	98	113	130	145	98	101	122	116	111	Carne Ovino
Carne Porcino	139	162	123	128	116	138	141	141	113	130	134	136	130	Carne Porcino
Carne Vacuno	294	313	259	271	242	270	312	312	320	250	259	275	265	Carne Vacuno
Carne Caprino	28	26	23	20	24	28	28	28	22	25	26	30	27	Carne Caprino
Carne Alpaca	49	47	41	39	40	39	50	52	39	44	49	45	42	Carne Alpaca
Carne Llama	27	27	18	19	19	22	21	22	19	20	22	26	25	Carne Llama
Huevo	53	52	56	57	56	56	55	57	55	52	53	56	52	Huevo
Leche Vacuno	1 747	1 778	1 690	1 786	1 748	2 036	2 190	2 020	1 712	2 097	2 069	1 965	1 732	Leche Vacuno
Lana	0	0	0	204	26	5	0	0	0	0	0	0	0	Lana
FIBRA														FIBRA
Fibra de Alpaca	0	11	0	14	9	4	23	40	0	0	1	1	0	Fibra de Alpaca
Fibra de Llama	0	1	0	7	1	0	2	2	0	0	0	0	0	Fibra de Llama

1/ Cifras preliminares.

2/ Peso Neto, no de animales en pie.

Fuente: MINAGRI.

Elaboración: BCRP - Sucursal Huancayo. Departamento de Estudios Económicos.



ANEXO 2

HUANCAVELICA: PRODUCCIÓN MINERA METÁLICA 1/
(Contenido fino)

Producción Metálica Concentración	2 019		2 020											Producción Metálica Concentración
	NOV	DIC	ENE	FEB	MAR	ABR	MAY	JUN	JUL	AGO	SET	OCT	NOV	
COBRE (TMF)	1 040	767	228	115	159	41	51	105	157	170	180	209	211	COBRE (TMF)
PLATA (Kg.f)	11 981	11 764	12 035	10 843	7 009	1 324	2 011	6 826	3 168	3 069	35 627	7 733	11 859	PLATA (Kg.f)
ZINC (TMF)	1 162	1 510	1 093	1 090	887	515	753	1 033	1 296	1 304	1 431	1 300	1 458	ZINC (TMF)
PLOMO (TMF)	1 408	1 613	1 339	1 338	1 077	501	819	1 089	1 386	1 255	1 570	1 345	1 296	PLOMO (TMF)
ORO (Grs.f)	64 144	59 106	62 432	43 374	48 581	18 105	23 060	22 648	14 344	9 268	32 933	28 298	33 244	ORO (Grs.f)

1/ Cifras preliminares.

Fuente: MINEM.

Elaboración: BCRP - Sucursal Huancayo. Departamento de Estudios Económicos.



ANEXO 3

HUANCAVELICA: EXPORTACIONES FOB POR TIPO DE PRODUCTOS 1/
(Millones US\$)

TIPO	2 019				2 020									TIPO
	SET	OCT	NOV	DIC	ENE	FEB	MAR	ABR	MAY	JUN	JUL	AGO	SET	
Productos Tradicionales	2	3	2	1	3	2	2	1	3	2	5	0	0	Productos Tradicionales
Agrícolas	0	0	0	0	0	0	0	0	0	0	0	0	0	Agrícolas
Mineros	2	3	2	1	3	2	2	1	3	2	5	0	0	Mineros
Productos No Tradicionales	0	0	0	0	0	1	1	0	1	1	1	1	0	Productos No Tradicionales
Agropecuarios	0	0	0	0	0	0	1	0	0	0	0	0	0	Agropecuarios
Pesqueros	0	0	0	0	0	1	0	0	1	1	1	1	0	Pesqueros
Textil	0	0	0	0	0	0	0	0	0	0	0	0	0	Textil
Maderas y papeles, y sus manuf.	0	0	0	0	0	0	0	0	0	0	0	0	0	Maderas y papeles, y sus manuf.
Químicos	0	0	0	0	0	0	0	0	0	0	0	0	0	Químicos
Minerales no metálicos	0	0	0	0	0	0	0	0	0	0	0	0	0	Minerales no metálicos
Sidero-Metalúrgico y joyerías	0	0	0	0	0	0	0	0	0	0	0	0	0	Sidero-Metalúrgico y joyerías
Metal-Mecánicos	0	0	0	0	0	0	0	0	0	0	0	0	0	Metal-Mecánicos
Resto de otros no tradicionales	0	0	0	0	0	0	0	0	0	0	0	0	0	Resto de otros no tradicionales
TOTAL EXPORTACIONES	2	3	3	1	3	2	3	1	4	3	6	1	1	TOTAL EXPORTACIONES

1/ Cifras Preliminares.

Fuente: SUNAT.

Elaboración: BCRP - Sucursal Huancayo. Departamento de Estudios Económicos.



ANEXO 4

HUANCAVELICA: EXPORTACIONES FOB DE PRODUCTOS TRADICIONALES 1/
(Millones US\$ valor FOB)

TIPO	2 019				2 020									TIPO	
	SET	OCT	NOV	DIC	ENE	FEB	MAR	ABR	MAY	JUN	JUL	AGO	SET		
AGROPECUARIO	0	0	0	0	0	0	0	0	0	0	0	0	0	0	AGROPECUARIO
Café															Café
Volúmen (TM)	0	0	0	0	0	0	0	0	0	0	0	0	0	0	Volúmen (TM)
Valor (Millones US\$)	0	0	0	0	0	0	0	0	0	0	0	0	0	0	Valor (Millones US\$)
Lana															Lana
Volúmen (TM)	0	0	0	0	0	0	0	0	0	0	0	0	0	0	Volúmen (TM)
Valor (Millones US\$)	0	0	0	0	0	0	0	0	0	0	0	0	0	0	Valor (Millones US\$)
MINEROS	2	3	2	1	3	2	2	1	3	2	5	0	0	MINEROS	
Cobre															Cobre
Volúmen (TM)	0	0	0	0	0	0	0	0	0	0	0	0	0	0	Volúmen (TM)
Valor (Millones US\$)	0	0	0	0	0	0	0	0	0	0	0	0	0	0	Valor (Millones US\$)
Oro															Oro
Volúmen (TM)	0	0	0	0	0	0	0	0	0	0	51	103	0	0	Volúmen (TM)
Valor (Millones US\$)	2	3	2	1	3	2	1	1	3	2	2	0	0	0	Valor (Millones US\$)
Plata															Plata
Volúmen (TM)	0	0	0	0	0	0	0	0	0	264	1 105	0	0	0	Volúmen (TM)
Valor (Millones US\$)	0	0	0	0	0	0	0	0	0	0	4	0	0	0	Valor (Millones US\$)
Plomo															Plomo
Volúmen (TM)	0	0	0	0	0	0	307	157	0	158	161	186	0	0	Volúmen (TM)
Valor (Millones US\$)	0	0	0	0	0	0	0	0	0	0	0	0	0	0	Valor (Millones US\$)
Zinc															Zinc
Volúmen (TM)	0	0	0	0	0	0	0	0	0	0	0	0	0	0	Volúmen (TM)
Valor (Millones US\$)	0	0	0	0	0	0	0	0	0	0	0	0	0	0	Valor (Millones US\$)
Otros															Otros
Volúmen (TM)	0	0	0	0	0	0	0	0	0	0	0	0	0	0	Volúmen (TM)
Valor (Millones US\$)	0	0	0	0	0	0	0	0	0	0	0	0	0	0	Valor (Millones US\$)
TOTAL	2	3	2	1	3	2	2	1	3	2	5	0	0	TOTAL	

1/ Cifras Preliminares.

Fuente: SUNAT.

Elaboración: BCRP - Sucursal Huancayo. Departamento de Estudios Económicos.



ANEXO 5

HUANCAVELICA: INGRESOS CORRIENTES DEL GOBIERNO CENTRAL

(Millones de soles)

	2 019		2 020											
	NOV	DIC	ENE	FEB	MAR	ABR	MAY	JUN	JUL	AGO	SET	OCT	NOV	
I. INGRESOS TRIBUTARIOS	3	5	6	4	2	1	1	2	3	3	3	4	5	I. INGRESOS TRIBUTARIOS
1). Impuesto a la Renta	2	3	3	2	1	1	1	1	2	2	2	2	3	1). Impuesto a la Renta
Personas Naturales	1	2	3	1	1	1	1	1	1	1	1	2	2	Personas Naturales
Personas Jurídicas	0	0	1	0	0	0	0	0	0	0	0	1	1	Personas Jurídicas
Regularización	0	1	0	0	0	0	0	0	0	0	0	0	0	Regularización
2). Impuesto a las Importaciones	0	0	0	0	0	0	0	0	0	0	0	0	0	2). Impuesto a las Importaciones
3). Impuesto General a las Ventas	1	1	2	1	1	0	0	0	1	1	1	2	2	3). Impuesto General a las Ventas
4). Imp. Selectivo al Consumo (ISC)	0	0	0	0	0	0	0	0	0	0	0	0	0	4). Imp. Selectivo al Consumo (ISC)
5). Otros Ingresos Tributarios	1	1	1	1	0	0	0	0	0	0	0	0	1	5). Otros Ingresos Tributarios
II. INGRESOS NO TRIBUTARIOS	0	0	0	0	0	0	0	0	0	0	0	0	0	II. INGRESOS NO TRIBUTARIOS
TOTAL INGRESOS (I+II)	3	5	6	4	2	1	1	2	3	3	3	4	5	TOTAL INGRESOS (I+II)

Fuente: SUNAT.

Elaboración: BCRP - Sucursal Huancayo. Departamento de Estudios Económicos.



ANEXO 6

HUANCAVELICA: EJECUCIÓN DEL PRESUPUESTO PÚBLICO DEL GOBIERNO NACIONAL 1/
(Millones de soles)

	2019		2020											
	NOV	DIC	ENE	FEB	MAR	ABR	MAY	JUN	JUL	AGO	SET	OCT		NOV
GASTOS NO FINANCIEROS	49	87	30	53	72	55	87	49	66	87	69	116	80	GASTOS NO FINANCIEROS
a. GASTOS CORRIENTES	27	56	17	37	64	53	84	44	47	67	40	108	68	a. GASTOS CORRIENTES
1. Personal y Obligaciones Sociales	10	12	8	8	8	8	8	8	10	8	8	8	9	1. Personal y Obligaciones Sociales
2. Pensiones y Otras Prest. Sociales	1	3	2	2	2	2	6	6	4	0	0	2	2	2. Pensiones y Otras Prest. Sociales
3. Bienes y Servicios	10	19	6	9	7	8	8	7	10	10	13	12	14	3. Bienes y Servicios
4. Donaciones y Transferencias 2/	0	3	0	0	9	0	0	0	4	0	0	0	0	4. Donaciones y Transferencias
5. Otros Gastos Corrientes	6	19	1	18	39	35	62	23	19	49	18	85	43	5. Otros Gastos Corrientes
b. GASTOS DE CAPITAL	22	30	12	17	7	2	2	5	19	19	29	8	13	b. GASTOS DE CAPITAL
1. Adquisición de Activos No Financieros	22	30	12	17	7	2	2	5	19	19	29	8	13	1. Adquisición de Activos No Financieros
2. Otros gastos de capital 3/	0	0	0	0	0	0	0	0	0	0	0	0	0	2. Otros gastos de capital

1/ Información actualizada al 30 de noviembre de 2020.

2/ Neto de transferencias intergubernamentales.

3/ Incluye donaciones y transferencias.

Fuente: MEF.

Elaboración: BCRP - Sucursal Huancayo. Departamento de Estudios Económicos.



ANEXO 7

HUANCAVELICA: EJECUCIÓN DEL PRESUPUESTO PÚBLICO DEL GOBIERNO REGIONAL 1/

(Millones de soles)

	2019		2020											
	NOV	DIC	ENE	FEB	MAR	ABR	MAY	JUN	JUL	AGO	SET	OCT		NOV
GASTOS NO FINANCIEROS	101	191	70	68	67	66	69	79	78	94	89	93	115	GASTOS NO FINANCIEROS
a. GASTOS CORRIENTES	75	125	59	58	63	63	67	73	74	74	75	76	81	a. GASTOS CORRIENTES
1. Personal y Obligaciones Sociales	53	72	51	48	49	50	51	51	55	53	53	53	56	1. Personal y Obligaciones Sociales
2. Pensiones y Otras Prest. Sociales	2	5	2	2	2	2	2	3	2	2	2	2	2	2. Pensiones y Otras Prest. Sociales
3. Bienes y Servicios	20	43	6	8	12	11	14	18	16	18	21	19	23	3. Bienes y Servicios
4. Donaciones y Transferencias	0	0	0	0	0	0	0	0	0	0	0	0	0	4. Donaciones y Transferencias
5. Otros Gastos Corrientes	0	6	0	0	0	0	0	0	0	0	0	2	1	5. Otros Gastos Corrientes
b. GASTOS DE CAPITAL	25	66	11	10	4	4	2	7	5	20	14	16	33	b. GASTOS DE CAPITAL
1. Adquisición de Activos No Financieros	25	66	11	10	4	4	2	7	4	14	14	16	23	1. Adquisición de Activos No Financieros
2. Otros gastos de capital 2/	0	0	0	0	0	0	0	0	1	6	0	0	10	2. Otros gastos de capital

1/ Información actualizada al 30 de noviembre de 2020.

2/ Incluye donaciones y transferencias.

Fuente: MEF.

Elaboración: BCRP - Sucursal Huancayo. Departamento de Estudios Económicos.



ANEXO 8

HUANCAVELICA: EJECUCIÓN DEL PRESUPUESTO PÚBLICO DE LOS GOBIERNOS LOCALES 1/
(Millones de soles)

	2019		2020											
	NOV	DIC	ENE	FEB	MAR	ABR	MAY	JUN	JUL	AGO	SET	OCT	NOV	
GASTOS NO FINANCIEROS	51	122	11	25	28	17	16	20	25	40	60	76	93	GASTOS NO FINANCIEROS
a. GASTOS CORRIENTES	18	33	7	14	15	14	13	13	17	22	32	36	44	a. GASTOS CORRIENTES
1. Personal y Obligaciones Sociales	3	4	3	3	3	2	3	3	3	3	3	3	3	3
2. Pensiones y Otras Prest. Sociales	2	3	0	0	0	0	1	1	2	2	2	1	2	2
3. Bienes y Servicios	10	19	4	10	11	12	9	9	10	11	25	30	38	3
4. Donaciones y Transferencias	3	7	0	1	1	0	0	1	1	7	1	2	1	4
5. Otros Gastos Corrientes	0	0	0	0	0	0	0	0	0	0	0	0	0	5
b. GASTOS DE CAPITAL	33	89	4	12	13	3	3	7	8	18	29	40	49	b. GASTOS DE CAPITAL
1. Adquisición de Activos No Financieros	33	89	4	11	13	3	3	7	8	18	29	40	49	1. Adquisición de Activos No Financieros
2. Otros gastos de capital 2/	0	0	0	0	0	0	0	0	0	0	0	0	0	2. Otros gastos de capital

1/ Información actualizada al 30 de noviembre de 2020.

2/ Incluye donaciones y transferencias.

Fuente: MEF.

Elaboración: BCRP - Sucursal Huancayo. Departamento de Estudios Económicos.



ANEXO 9

HUANCAVELICA: MOROSIDAD 1/

(En porcentajes)

ENTIDADES FINANCIERAS	2 019			2 020										ENTIDADES FINANCIERAS
	OCT	NOV	DIC	ENE	FEB	MAR	ABR	MAY	JUN	JUL	AGO	SET	OCT	
I. BANCA MÚLTIPLE	3,9	3,4	3,2	3,4	3,0	2,8	2,5	2,1	2,1	3,0	2,7	3,5	4,9	I. BANCA MÚLTIPLE
II. INSTITUCIONES NO BANCARIAS														II. INSTITUCIONES NO BANCARIAS
Financieras	2,9	2,9	2,6	2,6	2,6	2,4	2,4	2,5	2,4	2,3	2,8	3,2	3,8	Financieras
Cajas Municipales	3,2	3,2	2,9	3,3	3,0	2,8	3,2	3,0	2,9	2,8	2,4	2,2	2,0	Cajas Municipales
Cajas Rurales	18,0	17,9	18,7	19,2	20,7	21,6	22,2	22,5	22,5	22,8	26,4	30,0	32,2	Cajas Rurales
EDPYMEs	-	-	-	-	-	-	-	-	-	-	-	-	-	EDPYMEs
III. ENTIDADES ESTATALES														III. ENTIDADES ESTATALES
Banco de la Nación 2/	2,9	3,0	3,0	3,1	3,1	3,1	3,1	3,3	3,2	3,2	3,4	3,7	3,9	Banco de la Nación 2/
TOTAL	3,4	3,3	3,1	3,3	3,1	3,0	3,1	3,0	2,9	3,0	2,8	3,0	3,2	TOTAL

1/ Cifras preliminares.

2/ Sólo considera los créditos de consumo e hipotecario.

Fuente: SBS y AFP.

Elaboración: BCRP - Sucursal Huancayo. Departamento de Estudios Económicos.