

BANCO CENTRAL DE RESERVA DEL PERÚ
SUCURSAL HUANCAYO



HUANCAVELICA: Síntesis de Actividad Económica
Abril 2020¹

Departamento de Estudios Económicos

¹ En el presente informe participaron Francisco Callupe Casaño y Joel Jovani Turco Quinto.

ÍNDICE

Página

RESUMEN EJECUTIVO.....	3
I. ACTIVIDAD PRODUCTIVA.....	5
1. Actividad primaria.....	5
1.1 Sector agropecuario.....	5
1.2 Sector minería.....	7
2. Otros indicadores sectoriales.....	8
2.1 Sector construcción.....	8
2.2 Arribos a los establecimientos de hospedaje.....	8
II. SECTOR EXTERNO.....	9
1. Exportaciones.....	9
III. CRÉDITOS Y DEPÓSITOS.....	10
1. Créditos.....	10
2. Depósitos.....	12
IV. EJECUCIÓN DEL PRESUPUESTO PÚBLICO.....	13
1. Ejecución del Presupuesto Público de Gastos Corrientes.....	13
2. Ejecución del Presupuesto Público de Inversiones.....	13
V. ANEXOS.....	16



RESUMEN EJECUTIVO

Principales hechos de importancia

- En abril, el **sector minero** decreció en 78,7 por ciento interanual, influenciado por la menor producción de cobre (-96,0 por ciento), plata (-88,3 por ciento), zinc (-25,8 por ciento), plomo (-54,9 por ciento) y oro (-66,8 por ciento). Contrariamente, el **sector agropecuario** registró un crecimiento de 9,0 por ciento interanual en abril, influenciado por el incremento de la actividad agrícola (11,7 por ciento), no obstante el decrecimiento del sub sector pecuario (-3,9 por ciento).
- En cuanto a los **otros indicadores de actividad económica**, en abril se incrementaron el crédito total (6,2 por ciento), crédito de consumo (9,2 por ciento) y crédito hipotecario (16,9 por ciento); mientras que se redujeron la inversión pública (-84,5 por ciento) y los despachos de cemento (-100 por ciento).

Actividad primaria

- El **sector agropecuario** registró un crecimiento de 9,0 por ciento interanual en abril, influenciado por el incremento de la actividad agrícola (11,7 por ciento), no obstante al decrecimiento del sub sector pecuario (-3,9 por ciento). Entre enero y abril, creció en 13,9 por ciento respecto del mismo periodo de 2019, ante el aumento de la actividad agrícola (21,1 por ciento), contrarrestado parcialmente por el sub sector pecuario (-4,4 por ciento).
- La **actividad minera** registró una reducción por quinto mes consecutivo luego de crecer en noviembre último. En abril, disminuyó en 78,7 por ciento interanual, influenciado por la menor producción de cobre (-96,0 por ciento), plata (-88,3 por ciento), zinc (-25,8 por ciento), plomo (-54,9 por ciento) y oro (-66,8 por ciento), explicados por la suspensión de operaciones en las mineras, ante la disposición de la cuarentena por el Covid-19. Entre enero y abril, el sector decreció en 43,6 por ciento respecto de similar periodo de 2019, influenciado por la menor producción de cobre (-91,4 por ciento), plata (-31,3 por ciento), plomo (-3,8 por ciento) y oro (-10,8 por ciento).

Otros indicadores de actividad económica

- Los **despachos de cemento** registraron resultados negativos por cinco meses consecutivos. En abril, disminuyeron en 100 por ciento interanual, explicado por la nula demanda de cemento, toda vez que la inversión pública y privada fue suspendida ante la disposición de la cuarentena por el Covid-19. Entre enero y abril, decrecieron en 39,6 por ciento respecto a similar periodo de 2019, sustentado en la menor inversión pública en todos los niveles de gobierno.
- El **crédito directo total** en abril (S/ 425 millones) aumentó en 6,2 por ciento respecto a similar mes de 2019, sobresaliendo los mayores montos otorgados por la Banca Múltiple, Cajas Municipales y Financieras. Asimismo, crecieron los créditos a empresas (3,3 por ciento), de consumo (9,2 por ciento) e hipotecario (16,9 por ciento).
- La **inversión pública** en abril (S/ 8 millones) decreció en 84,5 por ciento respecto a similar mes de 2019, ante la reducción en el Gobierno Nacional (-87,4 por ciento) y las municipalidades (-92,0 por ciento), explicado por la cuarentena ante el Covid-19. Entre enero y abril, la inversión pública acumuló una ejecución de S/ 98 millones, menor en 12,1 por ciento respecto a similar periodo de 2019, ante los menores desembolsos en los municipios (-53,2 por ciento), por la reducción de la inversión en los sectores de transporte, saneamiento, educación, cultura y deporte.

CUADRO N° 1
HUANCAVELICA: OTROS INDICADORES DE ACTIVIDAD ECONÓMICA
 (Variación % respecto a similar mes del año anterior)

	Nov.19	Dic.19	Ene.20	Feb.20	Mar.20	Abr.20
Despachos de cemento 1/	↑ 4,4	↓ -17,2	↓ -5,8	↓ -24,3	↓ -55,6	↓ 100,0
Arribos a los establecimientos de hospedaje	↑ 6,8	↑ 16,9				
Crédito total 2/	↑ 10,6	↑ 10,7	↑ 11,0	↑ 10,9	↑ 8,1	↑ 6,2
Crédito de consumo 2/	↑ 13,6	↑ 14,4	↑ 13,2	↑ 14,9	↑ 11,9	↑ 9,2
Crédito hipotecario 2/	↑ 5,5	↑ 16,5	↑ 8,1	↑ 10,3	↑ 16,3	↑ 16,9
Inversión pública 1/	↓ -5,1	↑ 23,2	↑ 453,3	↑ 89,6	↓ -23,7	↓ -84,5

1/ En términos reales.

2/ En términos nominales.

Fuentes: UNACEM, MINCETUR, SBS y MEF.



I. ACTIVIDAD PRODUCTIVA

1. Actividad primaria

1.1 Sector agropecuario

- La actividad agropecuaria registró un crecimiento de 9,0 por ciento interanual en abril, influenciado por el incremento de la actividad agrícola (11,7 por ciento), no obstante al decrecimiento del sub sector pecuario (-3,9 por ciento). Entre enero y abril, creció en 13,9 por ciento respecto del mismo periodo de 2019, ante el aumento de la actividad agrícola (21,1 por ciento), contrarrestado parcialmente por el sub sector pecuario (-4,4 por ciento).
- El sub sector agrícola creció en 11,7 por ciento interanual en el mes, influenciado por la mayor oferta con destino al mercado interno (9,2 por ciento), y al mercado externo y agroindustria (232,6 por ciento); destacando en el primer caso, los incrementos en alfalfa, papa, zapallo, arveja grano verde y olluco; y en el segundo caso, aumentó por palta. En papa, debido a los mayores rendimientos observados en las zonas productoras de las provincias de Tayacaja, Huancavelica y Acobamba, ante la presencia de lluvias normales. Entre enero y abril, aumentó en 21,1 por ciento, influenciado por la mayor producción dirigido al mercado interno (14,8 por ciento), y al mercado externo y agroindustria (634,8 por ciento); destacando en el primer caso, los aumentos en alfalfa, papa, zapallo, arveja grano verde, tuna y plátano; y en el segundo caso, por la mayor oferta de palta.

CUADRO N° 2
HUANCAVELICA: SECTOR AGROPECUARIO 1/
(Miles de Toneladas)

Subsectores	Estructura Porcentual 2018 /2	Abril			Enero - Abril		
		2 019	2 020	Var. %	2 019	2 020	Var. %
AGRÍCOLA	70,2			11,7			21,1
Orientada al mercado interno 2/	68,7			9,2			14,8
Papa	34,4	38,6	63,4	64,3	77,9	126,9	62,8
Alfalfa	5,2	12,9	18,5	43,7	51,5	78,5	52,4
Arveja grano verde	6,8	3,9	4,3	10,4	12,2	12,2	0,1
Tuna	1,3	2,1	0,7	-66,7	5,5	7,1	30,1
Olluco	4,0	3,0	3,1	4,2	7,6	5,5	-27,8
Maíz choclo	4,6	3,3	1,2	-64,6	8,2	4,0	-51,9
Haba grano verde	2,6	2,3	1,3	-44,2	4,4	2,1	-52,7
Maíz amiláceo	12,0	3,4	1,7	-51,6	4,7	1,7	-65,0
Orientada al mercado externo y agroindustria 2/	1,5			232,6			634,8
Palta	0,3	0,1	0,8	420,6	0,4	4,3	1 015,5
Quinua	0,7	0,1	0,0	-81,9	0,2	0,0	-92,8
Caña de azúcar	0,0	0,2	0,0	-100,0	0,3	0,0	-100,0
PECUARIO	29,8			-3,9			-4,4
Carne de vacuno 3/	7,5	0,3	0,3	-6,5	1,1	1,0	-6,0
Carne de ave 3/	1,3	0,1	0,1	0,2	0,3	0,3	-0,2
Carne de ovino 3/	3,7	0,1	0,1	-0,3	0,4	0,4	-2,7
Leche	5,9	2,0	2,0	-0,2	7,2	7,3	0,7
SECTOR AGROPECUARIO	100,0			9,0			13,9

1/ Cifras preliminares.

2/ Estimado a precios de 2007.

3/ Peso neto.

Fuente: MINAGRI.

Elaboración: BCRP - Sucursal Huancayo. Departamento de Estudios Económicos.



- Respecto a la producción pecuaria, decreció en 3,9 por ciento interanual en el mes, debido a la menor producción de leche y carnes de, vacuno, alpaca y ovino. Entre enero y abril, disminuyó en 4,4 por ciento respecto a similar periodo de 2019, influenciado por la menor oferta de huevo, lana, fibra de alpaca, fibra de llama, además de carnes de, vacuno, ovino, caprino, alpaca, llama y ave.
- En cuanto al avance de las siembras, correspondiente a la actual campaña agrícola (2019-2020), se instalaron 99 915 hectáreas, menor en 18 240 hectáreas (-15,4 por ciento) respecto a su similar de la campaña anterior (2018-2019), debido a reducciones en las instalaciones de cultivos transitorios (17 308 hectáreas o 14,8 por ciento menos) y permanentes (932 hectáreas o 65,8 por ciento menos). Respecto a la disminución en los cultivos transitorios, se explicó principalmente por papa, maíz amiláceo, cebada grano, frijol grano seco, haba grano seco, trigo, olluco y haba grano verde; en papa y maíz amiláceo, sustentados en los menores precios de mercado en los últimos meses de 2019. En cuanto a los cultivos permanentes, su reducción se relacionó a menores siembras de palta, café, lúcuma y plátanos.

CUADRO N° 3
HUANCAVELICA: SUPERFICIE SEMBRADA 1/
(Hectáreas)

	Campaña Agrícola 2/		Variación	
	2018-2019	2019-2020	Absoluta	Porcentual
Cultivos Transitorios	116 739	99 431	-17 308	-14,8
Papa	34 314	24 067	-10 247	-29,9
Maíz amiláceo	21 504	20 970	-534	-2,5
Cebada grano	18 272	15 206	-3 066	-16,8
Frijol grano seco	5 721	7 216	1 495	26,1
Haba grano seco	7 664	6 547	-1 117	-14,6
Arveja grano verde	5 165	5 467	302	5,9
Trigo	5 176	4 291	-885	-17,1
Arveja grano seco	3 782	3 934	153	4,0
Olluco	4 192	2 613	-1 579	-37,7
Haba grano verde	3 393	1 833	-1 560	-46,0
Otros	7 558	7 287	-271	-3,6
Cultivos Permanentes	1 416	484	-932	-65,8
Alfalfa	100	242	142	141,8
Palta	1 217	235	-982	-80,7
Tuna	4	7	3	75,0
Café	22	0	-22	-100,0
Lúcuma	5	0	-5	-100,0
Otros	68	0	-68	-100,0
TOTAL	118 155	99 915	-18 240	-15,4

1/ Cifras preliminares.

2/ De agosto a abril.

Fuente: Dirección Regional de Agricultura - Huancavelica.

Elaboración: BCRP - Sucursal Huancayo. Departamento de Estudios Económicos.



1.2 Sector minería

- La producción minera en la región registró una reducción por quinto mes consecutivo luego de crecer en noviembre último. En abril, disminuyó en 78,7 por ciento interanual, influenciado por la menor producción de cobre (-96,0 por ciento), plata (-88,3 por ciento), zinc (-25,8 por ciento), plomo (-54,9 por ciento) y oro (-66,8 por ciento), explicado por la suspensión de operaciones en las mineras, ante la disposición de la cuarentena por el Covid-19.
- Entre enero y abril, decreció en 43,6 por ciento respecto de similar periodo de 2019, influenciado por la menor producción de cobre (-91,4 por ciento), plata (-31,3 por ciento), plomo (-3,8 por ciento) y oro (-10,8 por ciento), explicado por la paralización de operaciones de la minera Doe Run, ante el derrame de relaves; además, por la suspensión de operaciones en las demás mineras por la cuarentena desde el mes de marzo. El resultado del acumulado se contrarrestó parcialmente por el incremento de zinc (35,4 por ciento).
- Entre enero y abril, a precios de 2007, la producción de plata significó el 36 por ciento del VBP minero, seguido por zinc (24 por ciento), plomo (23 por ciento), oro (11 por ciento) y cobre (6 por ciento).

CUADRO N° 4
HUANCAVELICA: SECTOR MINERÍA 1/
(Variación % real respecto a similar periodo del año anterior)

	Estructura Porcentual 2018 2/	Abril			Enero - Abril		
		2 019	2 020	Var. %	2 019	2 020	Var. %
Cobre (TMF)	40,1	1 030	41	-96,0	4 390	377	-91,4
Plata (Kg.f)	29,6	11 297	1 324	-88,3	45 777	31 444	-31,3
Zinc (TMF)	13,3	694	515	-25,8	2 765	3 743	35,4
Plomo (TMF)	12,1	1 111	501	-54,9	4 576	4 404	-3,8
Oro (Grs.f)	4,9	54 511	18 105	-66,8	197 655	176 212	-10,8
TOTAL 1/				-78,7			-43,6

1/ Cifras preliminares.

2/ Estimado a precios de 2007.

Fuente: MINEM.

Elaboración: BCRP - Sucursal Huancayo. Departamento de Estudios Económicos.

GRÁFICO N° 1
HUANCAVELICA: CRECIMIENTO DE LA PRODUCCIÓN MINERA
(Variación % real respecto a similar mes del año anterior)

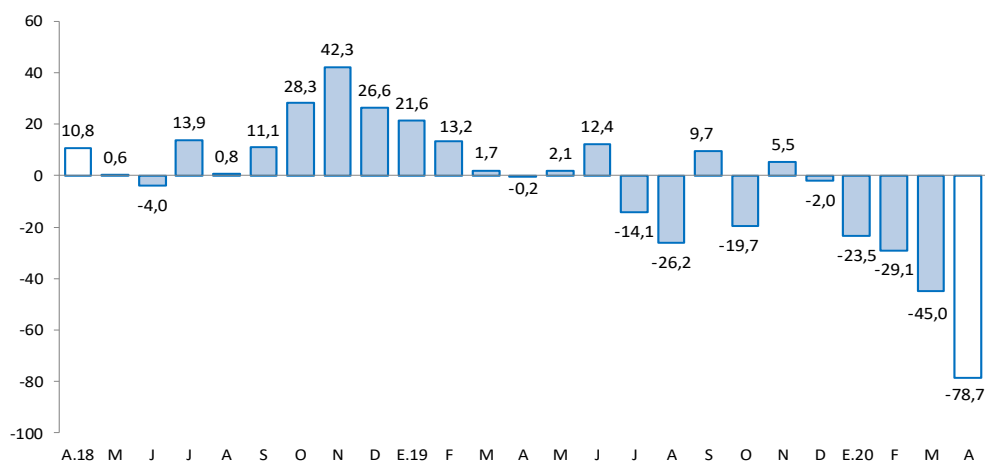

Fuente: MINEM.

Elaboración: BCRP - Sucursal Huancayo. Departamento de Estudios Económicos.

2. Otros indicadores sectoriales

2.1 Sector construcción

- Los despachos de cemento registraron resultados negativos por cinco meses consecutivos. En abril, disminuyeron en 100 por ciento interanual, explicado por la nula demanda de cemento, toda vez que la inversión pública y privada fue suspendida, ante la disposición de la cuarentena por el Covid-19.
- Entre enero y abril, los despachos de cemento decrecieron en 39,6 por ciento respecto a similar periodo de 2019, sustentado en la menor inversión pública en todos los niveles de gobierno, ante la disposición de la cuarentena desde el mes de marzo.

GRÁFICO N° 2
HUANCAVELICA: CRECIMIENTO DE LOS DESPACHOS DE CEMENTO
 (Variación % real respecto a similar mes del año anterior)

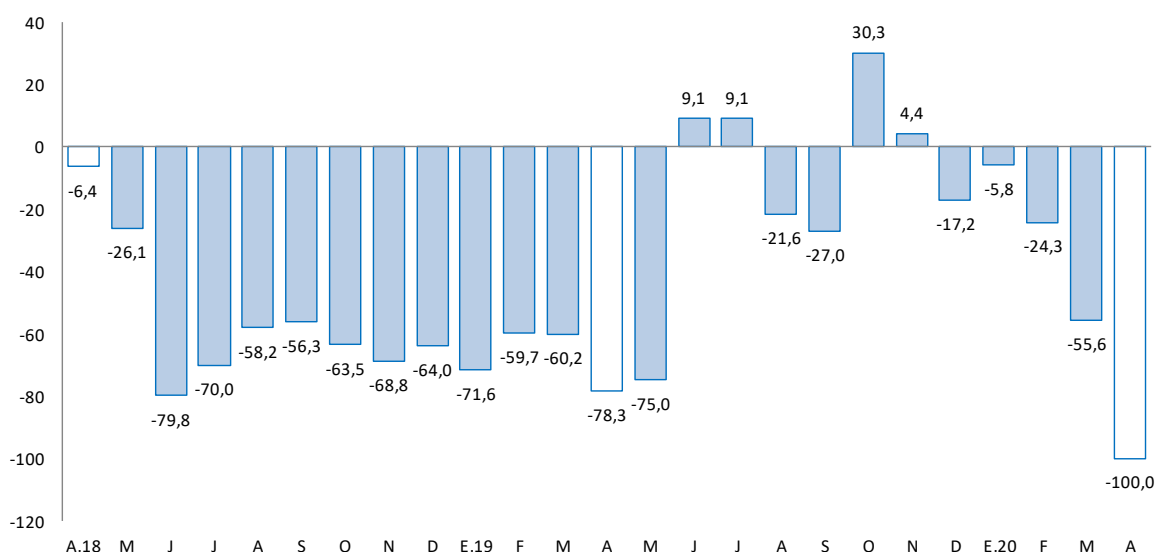

Fuente: UNACEM (Plantas Condorcocha y Atocongo).
 Elaboración: BCRP - Sucursal Huancayo. Departamento de Estudios Económicos.

2.2 Arribos a los establecimientos de hospedaje

- En diciembre de 2019, el número de arribos a los establecimientos de hospedaje (21 miles) aumentó en 16,9 por ciento interanual, luego de reducirse en el mes previo, debido a la mayor afluencia de visitantes nacionales (17,3 por ciento), no obstante la reducción de arribos de extranjeros (-60,0 por ciento). Durante el 2019, aumentó en 4,4 por ciento respecto de 2018, influenciado por los mayores arribos de visitantes nacionales (4,4 por ciento) y extranjeros (0,1 por ciento). El departamento cuenta con importantes atractivos turísticos, tal es el caso del Complejo Arqueológico Uchkus-Inkañan, ubicado en el distrito de Yauli; y el Complejo Huaytará, en el distrito de Huaytará.
- Del total de arribos durante 2019, el 99 por ciento fueron nacionales, de los cuales el 37 por ciento procedió del propio departamento, seguido de Junín (24 por ciento), Lima Metropolitana (13 por ciento), Lima provincias (9 por ciento), Ica (6 por ciento) y Ayacucho (5 por ciento). Asimismo, de los visitantes extranjeros, el 28 por ciento procedió de Venezuela, seguido de Francia (11 por ciento), Alemania (10 por ciento), Estados Unidos (10 por ciento), España (10 por ciento) y Argentina (4 por ciento), entre los principales.



GRÁFICO N° 3
HUANCAVELICA: CRECIMIENTO DE ARRIBOS A ESTABLECIMIENTOS DE HOSPEDAJE
(Variación %)

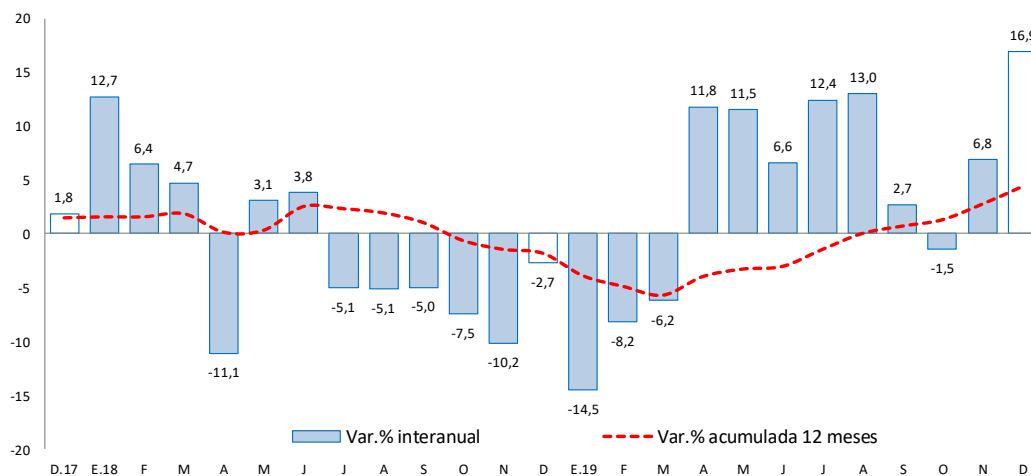

Fuente: MINCETUR.

Elaboración: BCRP - Sucursal Huancayo. Departamento de Estudios Económicos.

II. SECTOR EXTERNO

1. Exportaciones

- Las exportaciones de Huancavelica totalizaron US\$ 1 millón en abril, mayor en US\$ 113 miles (11,0 por ciento) respecto a similar mes de 2019, sustentado en el incremento de envíos de productos tradicionales en US\$ 102 miles (17,4 por ciento) y de productos no tradicionales en US\$ 11 miles (2,5 por ciento). Los mayores envíos de productos **tradicionales** se explicaron por el incremento de la oferta de productos mineros, principalmente de concentrados de oro; mientras que, en el caso de productos **no tradicionales**, aumentó debido a la mayor oferta de productos pesqueros, destacando trucha congelada y refrigerada.

CUADRO N° 5
HUANCAVELICA: EXPORTACIONES POR GRUPO DE PRODUCTOS 1/
(Valor FOB en millones de US\$)

	Estructura % 2 018	Abril			Enero - Abril		
		2 019	2 020	Var. %	2 019	2 020	Var. %
Productos Tradicionales	72,7	1	1	17,4	3	6	101,4
Agrícolas	0,0	0	0	-	0	0	-
Mineros	72,7	1	1	17,4	3	6	101,4
Productos No Tradicionales	27,3	0	0	2,5	2	3	59,0
Agropecuarios	1,7	0	0	-40,4	1	2	148,9
Pesqueros	25,6	0	0	37,1	1	1	11,1
Textil	0,0	0	0	-100,0	0	0	35,2
Maderas y papeles, y sus manuf.	0,0	0	0	-	0	0	-
Químicos	0,0	0	0	-	0	0	-
Minerales no metálicos	0,0	0	0	-	0	0	-
Sidero-Metalúrgico y joyerías	0,0	0	0	-	0	0	-
Metal-Mecánicos	0,0	0	0	-	0	0	-
Resto de otros no tradicionales	0,0	0	0	-	0	0	-
Total Exportaciones	100	1	1	11,0	5	9	85,4

1/ Cifras Preliminares.

Fuente: SUNAT.

Elaboración: BCRP - Sucursal Huancayo. Departamento de Estudios Económicos.



- Entre enero y abril, las ventas totalizaron US\$ 9 millones, mayor en US\$ 4 millones (85,4 por ciento) respecto a similar periodo de 2019, sustentada en el incremento de envíos de productos tradicionales en US\$ 3 millones (101,4 por ciento) y no tradicionales en US\$ 1 millón (59,0 por ciento). Respecto a los productos **tradicionales**, su crecimiento se explicó por el aumento de los envíos de concentrados mineros de oro. En cuanto a los productos **no tradicionales**, que significaron el 32 por ciento del total, su incremento se relacionó a los mayores envíos de trucha congelada y refrigerada. Es importante mencionar que, el cultivo de trucha de exportación se desarrolla en la laguna Choclococha (4 605 msnm), ubicada en las provincias alto andinas de Huaytará y Castrovirreyna.
- Entre enero y abril, los principales destinos de exportación fueron Canadá (58 por ciento), Estados Unidos (14 por ciento), Japón (7 por ciento), Ecuador (4 por ciento) y China (3 por ciento). Por productos, los mayores envíos se registraron en concentrados de plomo (2 por ciento), oro (66 por ciento), hortalizas (4 por ciento), paltas (13 por ciento), y trucha en filetes y congelada (15 por ciento).

III. CRÉDITOS Y DEPÓSITOS

1. Créditos

- Los créditos en Huancavelica, al término de abril (S/ 425 millones), registraron un incremento de 6,2 por ciento comparado a igual mes de 2019; mientras que se redujo en 1,6 por ciento respecto al mes anterior. El incremento interanual se explicó por mayores montos otorgados en créditos a empresas (3,3 por ciento), consumo (9,2 por ciento) e hipotecario (16,9 por ciento); en empresas, como efecto de la mayor demanda de las micro y pequeñas empresas en las Cajas Municipales y Financieras; en consumo, explicado por mayores créditos de la Banca Múltiple; y en hipotecario, sustentado por la demanda en la Banca Múltiple y Cajas Municipales. Respecto al mes previo, la reducción de 1,6 por ciento se debió a los menores créditos de consumo (-2,0 por ciento) y a empresas (-1,3 por ciento), explicado por la cuarentena ante el Covid-19.

CUADRO N° 6
HUANCAVELICA: CRÉDITO DIRECTO
(Saldos en millones de soles)

	Saldos en millones de soles		Tasas de crecimiento (%)	
	mar-20	abr-20	Mes	12 Meses
Banco de la Nación 1/	47	46	-2,3	-4,4
Banca Múltiple	63	63	-0,3	24,1
Instituciones No Bancarias	323	317	-1,7	4,8
Financieras	71	70	-1,7	7,7
Cajas Municipales	247	243	-1,7	4,4
Cajas Rurales	4	4	-1,6	-14,0
Edpymes	0	0	-	-
Total	432	425	-1,6	6,2
Empresas	232	229	-1,3	3,3
Personas	200	196	-1,9	9,8
Consumo	185	181	-2,0	9,2
Hipotecario	15	15	-0,8	16,9
En MN	432	425	-1,6	6,2
En ME	0	0	-0,9	-16,6

1/ Considera sólo los créditos de consumo e hipotecario.

Fuente: SBS y AFP.

Elaboración: BCRP - Sucursal Huancayo. Departamento de Estudios Económicos.



- Por **tipo de moneda**, los créditos estuvieron conformados en un 99,9 por ciento por moneda nacional, los que interanualmente crecieron en 6,2 por ciento en abril, debido a mayores montos otorgados a empresas y para consumo. En moneda extranjera (que representó el 0,1 por ciento restante), interanualmente registró una reducción de 16,6 por ciento, a causa de menores créditos hipotecarios en esta moneda.

GRÁFICO N° 4
HUANCAVELICA: CRECIMIENTO DEL CRÉDITO DIRECTO
(Variación % respecto a similar mes del año anterior)

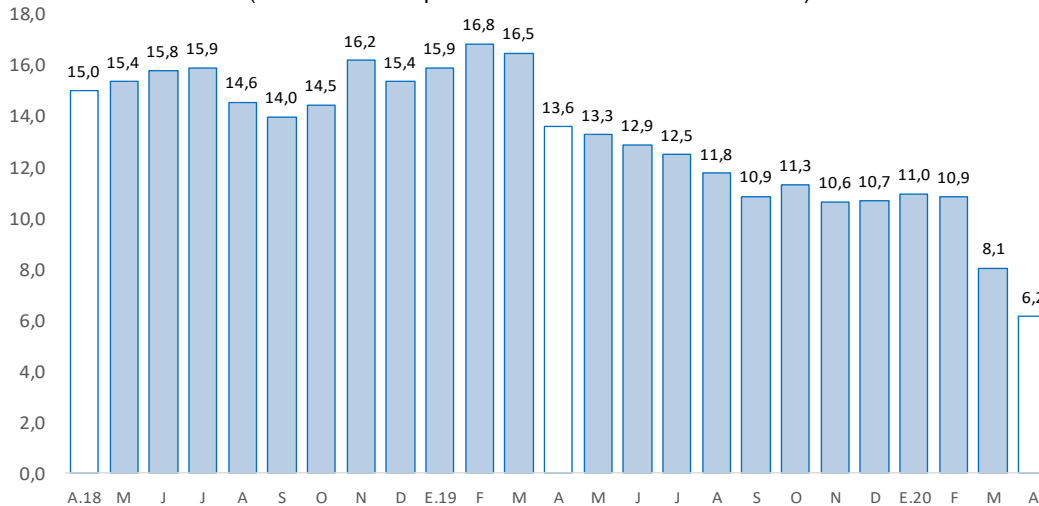

Fuente: SBS y AFP.

Elaboración: BCRP - Sucursal Huancayo. Departamento de Estudios Económicos.

- Por su parte, la **cartera morosa** al mes de marzo alcanzó 3,0 por ciento, menor en 0,9 de punto porcentual respecto de marzo 2019. Los mayores ratios se registraron en las Cajas Rurales (21,6 por ciento), seguido del Banco de la Nación (3,1 por ciento), la Banca Múltiple (2,8 por ciento), Cajas Municipales (2,8 por ciento) y Financieras (2,4 por ciento).

GRÁFICO N° 5
HUANCAVELICA: TASA DE MOROSIDAD 1/ 2/
(En porcentaje)

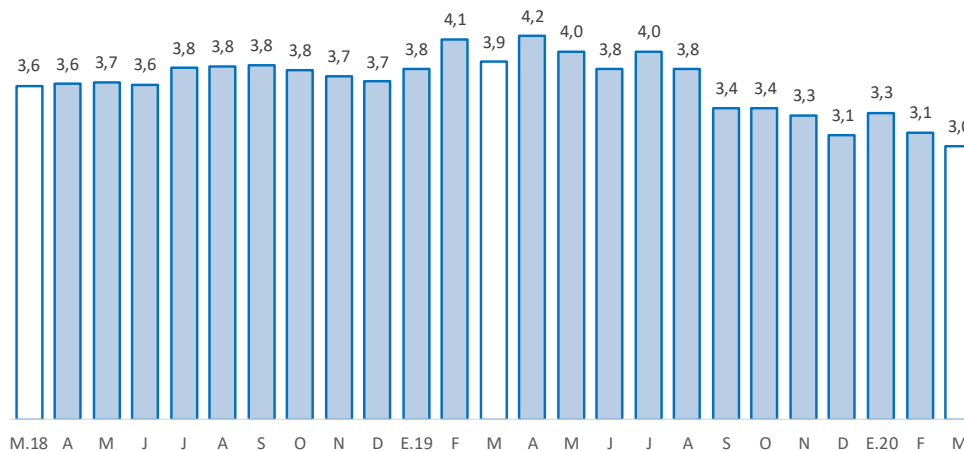

1/ Morosidad = (créditos vencidos + créditos en cobranza judicial) / colocaciones brutas.

2/ Preliminar.

Fuente: SBS y AFP.

Elaboración: BCRP - Sucursal Huancayo. Departamento de Estudios Económicos.



2. Depósitos

- Los depósitos en abril registraron un crecimiento de 21,5 por ciento respecto de similar mes de 2019, y se incrementó en 3,8 por ciento respecto al mes previo. El crecimiento interanual respondió a los mayores depósitos a la vista (13,1 por ciento), en ahorro (32,4 por ciento) y a plazo (5,2 por ciento). Los incrementos de montos en depósitos a la vista y en ahorros se explicaron por la Banca Múltiple; mientras que, los incrementos en depósitos a plazo, por las Cajas Municipales. Respecto al mes previo, aumentó en 3,8 por ciento, debido a los mayores depósitos en ahorro (8,4 por ciento), contrarrestado parcialmente por la disminución en depósitos a la vista (-1,1 por ciento) y a plazo (-2,4 por ciento). Según composición, los depósitos en ahorro concentraron el 56,8 por ciento del total, seguido por los depósitos a la vista (24,3 por ciento) y a plazo (18,9 por ciento).

CUADRO Nº 7
HUANCAVELICA: DEPÓSITOS
(Saldos en millones de soles)

	Saldos en millones de soles		Tasas de crecimiento (%)	
	mar-20	abr-20	Mes	12 Meses
Banco de la Nación	243	258	6,1	29,3
Banca Múltiple	105	107	2,4	13,4
Instituciones No Bancarias	119	119	0,3	13,9
Financieras	13	12	-3,3	-3,0
Cajas Municipales	106	106	0,7	16,3
Cajas Rurales	0	0	16,2	-35,0
TOTAL	466	484	3,8	21,5
Vista	119	118	-1,1	13,1
Ahorro	253	275	8,4	32,4
A plazo	94	91	-2,4	5,2
En MN	458	478	4,3	22,1
En ME	8	6	-21,5	-15,0

Fuente: SBS y AFP.

Elaboración: BCRP - Sucursal Huancayo. Departamento de Estudios Económicos.

GRÁFICO Nº 6
HUANCAVELICA: CRECIMIENTO DE LOS DEPÓSITOS
(Variación % respecto a similar mes del año anterior)

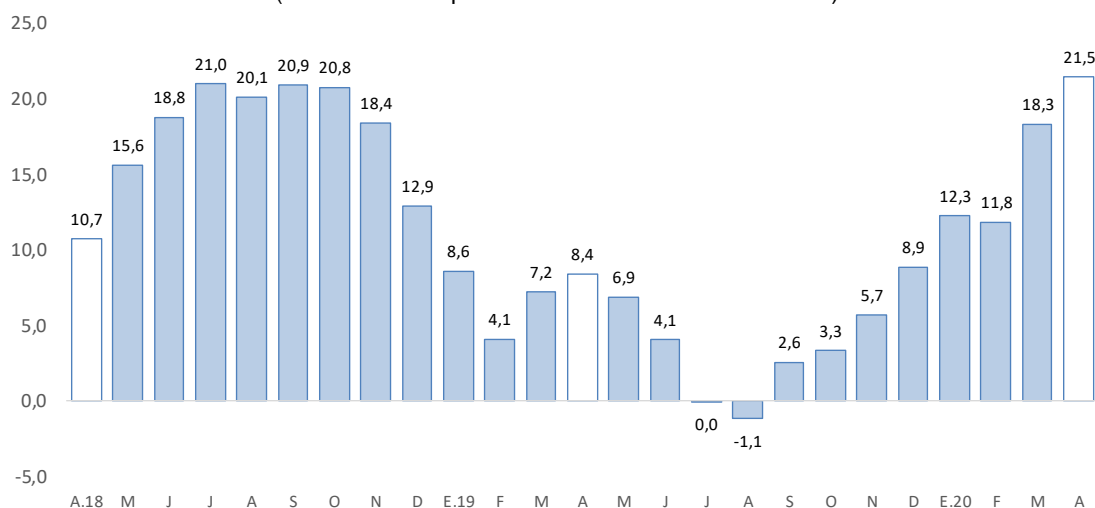

Fuente: SBS y AFP.

Elaboración: BCRP - Sucursal Huancayo. Departamento de Estudios Económicos.

- Por **institución financiera**, destacó el Banco de la Nación con una participación de 53,2 por ciento en los depósitos, seguido de la Banca Múltiple (22,2 por ciento), Cajas Municipales (22,0 por ciento) y Financieras (2,6 por ciento).
- Por **tipo de moneda**, los depósitos en moneda nacional, que conformaron un 98,7 por ciento de participación en abril, registraron un crecimiento de 22,1 por ciento interanual; contrariamente, en moneda extranjera, con 1,3 por ciento de participación, disminuyeron en 15,0 por ciento.

IV. EJECUCIÓN DEL PRESUPUESTO PÚBLICO

1. Ejecución del Presupuesto Público de Gastos Corrientes

- La ejecución presupuestal del gasto corriente no financiero, neto de transferencias intergubernamentales, se incrementó en 8,1 por ciento interanual en abril, influenciado por el Gobierno Nacional (25,0 por ciento), explicado por mayores gastos en transferencias. El resultado del mes se contrarrestó parcialmente por la reducción en los devengados del Gobierno Regional (-0,2 por ciento) y las municipalidades (-4,9 por ciento); en el primer caso, por menores compras de bienes y servicios; y en el segundo, por la reducción de remuneraciones y transferencias.
- Entre enero y abril, sumó S/ 464 millones, mayor en S/ 49 millones (9,8 por ciento) respecto al mismo periodo de 2019, influenciado por todos los niveles de gobierno. En el Gobierno Nacional (25,5 por ciento), por mayores devengados en transferencias; en el Gobierno Regional (2,2 por ciento) y las municipalidades (2,7 por ciento), explicados por remuneraciones, y compras de bienes y servicios.

CUADRO Nº 8
HUANCAVELICA: EJECUCIÓN DEL PRESUPUESTO DE GASTOS CORRIENTES 1/ 2/
(Millones de soles)

	Abril			Enero - Abril		
	2 019	2 020	Var.% real	2 019	2 020	Var.% real
Gobierno Nacional	42	53	25,0	134	172	25,5
Gobierno Regional	62	63	-0,2	233	242	2,2
Gobiernos locales	15	14	-4,9	48	50	2,7
Total	118	130	8,1	415	464	9,8

1/ Información actualizada al 30 de abril de 2020.

2/ Neto de transferencias intergubernamentales. Comprende pensiones y otros gastos corrientes.

Fuente: MEF.

Elaboración: BCRP - Sucursal Huancayo. Departamento de Estudios Económicos.

2. Ejecución del Presupuesto Público de Inversiones

- La inversión pública en Huancavelica, correspondiente a los tres niveles de gobierno, sumó S/ 8 millones en abril, menor en 84,5 por ciento respecto a similar mes de 2019, ante la reducción en el Gobierno Nacional (-87,4 por ciento) y las municipalidades (-92,0 por ciento), explicado por la cuarentena ante el Covid-19. El resultado del mes se contrarrestó parcialmente por el incremento en el Gobierno Regional (16,8 por ciento), debido a los mayores devengados en el sector salud.
- Entre enero y abril, la inversión pública acumuló una ejecución de S/ 98 millones, menor en 12,1 por ciento respecto a similar periodo de 2019, ante los menores desembolsos en los municipios (-53,2 por ciento), por la reducción de la inversión en los sectores de transporte, saneamiento, educación, cultura y deporte. El resultado del acumulado se contrarrestó parcialmente por el incremento de los devengados en los gobiernos, Nacional (10,9 por ciento) y Regional (156,4 por ciento); en el primer caso, por los sectores de seguridad y salud; y en el segundo, por transporte, agropecuario, saneamiento, salud y educación.

- En cuanto al avance de la inversión pública, lo ejecutado entre enero y abril representó en la región el 11 por ciento de su Presupuesto Institucional Modificado (PIM) que sumó S/ 907 millones. En el Gobierno Nacional se registró un avance del 12 por ciento, seguido de las municipalidades (10 por ciento) y el Gobierno Regional (10 por ciento).

CUADRO N° 9
HUANCAVELICA: EJECUCIÓN DEL PRESUPUESTO PÚBLICO DE INVERSIONES 1/ 2/
(Millones de soles)

	Abril			Enero - Abril		
	2 019	2 020	Var.% real	2 019	2 020	Var.% real
Gobierno Nacional	17	2	-87,4	34	38	10,9
Gobierno Regional	3	4	16,8	11	29	156,4
Gobiernos locales	33	3	-92,0	64	31	-53,2
Total	53	8	-84,5	109	98	-12,1

1/ Información actualizada al 30 de abril de 2020.

2/ Comprende la adquisición de activos no financieros.

Fuente: MEF.

Elaboración: BCRP - Sucursal Huancayo. Departamento de Estudios Económicos.

GRÁFICO N° 7
HUANCAVELICA: CRECIMIENTO DE LA EJECUCIÓN DEL PRESUPUESTO PÚBLICO DE INVERSIONES
(Variación % real)

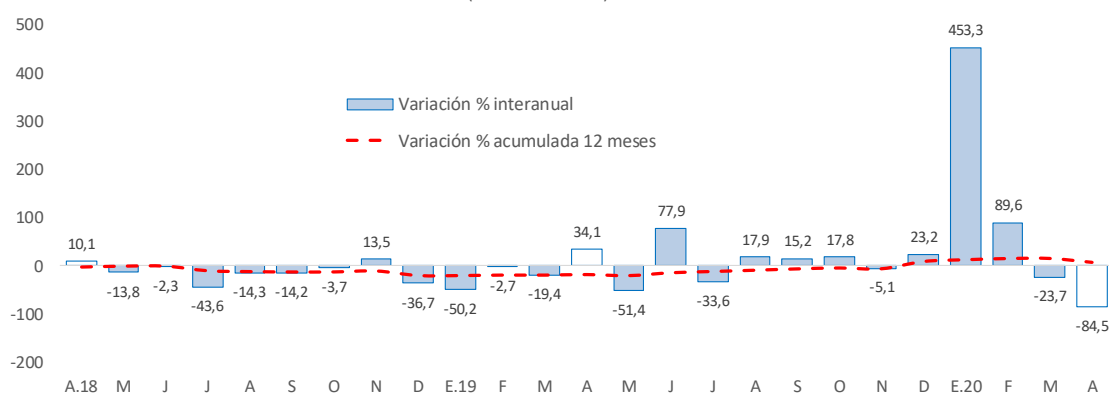

Fuente: MEF.

Elaboración: BCRP - Sucursal Huancayo. Departamento de Estudios Económicos.

- Entre los principales proyectos que se ejecutaron entre enero y abril, destacaron en el Gobierno Nacional el “Mejoramiento de los servicios de salud del Hospital Regional Zacarías Correa Valdivia de Huancavelica, distrito de Ascensión, provincia de Huancavelica” con un gasto de S/ 12 millones; “Mejoramiento de los servicios públicos para el desarrollo territorial sostenible en el VRAE” con un gasto de S/ 7 millones; y “Mejoramiento del servicio policial en comisarías PNP, Dirtepol Huancavelica” con un gasto de S/ 5 millones.
- En el Gobierno Regional, sobresalieron los proyectos de “Ampliación de la capacidad operativa y de gestión del servicio de equipo mecánico para la conservación vial y atención de emergencias en la región Huancavelica” con un gasto acumulado de S/ 6 millones; “Mejoramiento de la carretera cruce Salcahuasi - Puerto San Antonio, provincia de Tayacaja” con un gasto devengado de S/ 2 millones; y “Creación y mejoramiento del camino vecinal entre Santa Rosa de Acora - Ramadilla, provincia de Huaytará” con un gasto devengado de S/ 2 millones.



- Por su parte, en los gobiernos locales, los mayores desembolsos se registraron en el “Mejoramiento y ampliación del servicio de agua potable y saneamiento básico en las localidades del distrito de Quichuas, provincia de Tayacaja” con un gasto devengado de S/ 2 millones; “Mejoramiento y ampliación del sistema de agua potable y saneamiento básico con biodigestores del centro poblado de Socos, distrito de Surcubamba, provincia de Tayacaja” con un gasto devengado de S/ 1 millón; y “Mejoramiento de las calles principales en el sector II de la zona urbana del distrito de Acraquia, provincia de Tayacaja” con un gasto devengado de S/ 1 millón.



V. ANEXOS



ANEXO 1

HUANCAVELICA: PRODUCCIÓN AGROPECUARIA 1/
(En toneladas métricas)

CULTIVOS	2 019									2 020				CULTIVOS
	ABR	MAY	JUN	JUL	AGO	SET	OCT	NOV	DIC	ENE	FEB	MAR	ABR	
AGRÍCOLA														AGRÍCOLA
CONSUMO INTERNO														CONSUMO INTERNO
Ajo	142	156	360	169	79	29	0	0	0	0	0	0	23	Ajo
Alfalfa	12 875	12 841	11 956	12 183	12 587	11 563	11 326	11 723	12 518	17 543	20 430	22 005	18 502	Alfalfa
Arveja grano seco	757	1 737	1 419	1 142	781	503	186	25	0	0	0	0	72	Arveja grano seco
Arveja grano verde	3 875	3 036	1 729	1 985	2 121	2 605	1 204	1 018	159	752	2 781	4 421	4 277	Arveja grano verde
Avena grano	113	516	393	340	138	56	18	0	0	0	0	0	67	Avena grano
Cebada grano	1 581	7 097	7 418	7 814	2 631	2 650	739	164	45	0	0	0	421	Cebada grano
Chirimoya	97	128	100	97	0	0	0	0	64	2	0	2	105	Chirimoya
Chocho	21	69	183	236	192	88	67	0	0	0	0	0	0	Chocho
Frijol grano seco	1 023	3 254	1 747	1 249	1 395	753	8	183	59	0	0	0	33	Frijol grano seco
Haba grano seco	747	2 896	3 326	3 355	1 269	933	293	111	19	0	0	0	379	Haba grano seco
Haba grano verde	2 276	2 106	2 709	2 567	1 069	334	65	0	0	0	153	641	1 270	Haba grano verde
Maca	68	186	420	1 295	557	584	346	0	0	0	0	0	16	Maca
Maíz amiláceo	3 427	11 496	6 429	6 596	2 861	1 550	201	251	36	0	0	2	1 658	Maíz amiláceo
Maíz choclo	3 291	5 905	2 971	1 434	1 148	721	657	78	125	704	831	1 265	1 164	Maíz choclo
Mashua o izano	108	562	1 027	1 007	382	449	676	0	0	0	0	0	245	Mashua o izano
Melocotonero	53	41	31	19	0	0	0	0	77	11	65	72	63	Melocotonero
Oca	415	1 004	1 339	1 601	838	600	194	0	0	0	0	0	161	Oca
Olluco	2 974	4 667	5 277	5 121	2 090	999	925	98	65	42	535	1 822	3 098	Olluco
Papa	38 574	39 882	49 779	51 523	24 104	21 794	1 941	4 003	1 403	10 419	21 384	31 666	63 395	Papa
Papaya	120	54	59	33	0	0	0	0	105	7	33	52	96	Papaya
Plátano	151	76	68	12	0	0	0	0	131	36	87	85	91	Plátano
Tomate	0	88	169	371	253	178	0	56	63	20	22	11	0	Tomate
Trigo	90	1 702	2 574	1 871	893	518	224	63	47	0	0	0	12	Trigo
Tuna	2 108	1 137	0	0	0	0	0	0	2 230	1 492	3 077	1 848	702	Tuna
Zapallo	424	555	515	276	158	431	164	0	21	0	0	199	1 009	Zapallo
Otros Cons. Interno	350	400	516	333	188	59	19	63	311	58	59	61	346	Otros Cons. Interno
INDUSTRIAL Y/O EXP.														INDUSTRIAL Y/O EXP.
Palta	148	136	119	29	0	16	0	3	182	662	1 078	1 825	772	Palta
Quinua	70	449	645	466	320	126	38	15	0	0	0	0	13	Quinua
Caña de azúcar	231	338	329	257	0	0	0	0	593	0	0	0	0	Caña de azúcar
Otros Industrial y/o Exp.	52	251	216	202	248	316	83	9	1	0	0	4	23	Otros Industrial y/o Exp.
PECUARIO														PECUARIO
CARNE 2/														CARNE 2/
Carne Ave	93	82	82	85	88	73	73	81	98	83	88	81	93	Carne Ave
Carne Ovino	113	134	151	113	111	135	121	122	118	108	104	98	113	Carne Ovino
Carne Porcino	137	141	139	133	133	140	142	139	162	123	128	116	138	Carne Porcino
Carne Vacuno	289	314	321	280	279	286	302	294	313	259	271	242	270	Carne Vacuno
Carne Caprino	28	30	30	26	26	27	30	28	26	23	20	24	28	Carne Caprino
Carne Alpaca	48	53	53	45	43	49	49	49	47	41	39	40	39	Carne Alpaca
Carne Llama	21	22	24	22	20	22	26	27	27	18	19	19	22	Carne Llama
Huevo	56	56	57	57	55	55	55	53	52	56	57	56	56	Huevo
Leche Vacuno	2 040	2 178	2 018	1 852	2 395	2 093	1 984	1 747	1 778	1 690	1 786	1 748	2 036	Leche Vacuno
Lana	5	0	0	0	0	0	0	0	0	0	204	26	5	Lana
FIBRA														FIBRA
Fibra de Alpaca	4	23	39	0	0	1	1	0	11	0	14	9	4	Fibra de Alpaca
Fibra de Llama	0	2	3	0	0	0	0	0	1	0	7	1	0	Fibra de Llama

1/ Cifras preliminares.

2/ Peso Neto, no de animales en pie.

Fuente: MINAGRI.

Elaboración: BCRP - Sucursal Huancayo. Departamento de Estudios Económicos.



ANEXO 2

HUANCAVELICA: PRODUCCIÓN MINERA METÁLICA 1/
(Contenido fino)

Producción Metálica Concentración	2 019									2 020				Producción Metálica Concentración
	ABR	MAY	JUN	JUL	AGO	SET	OCT	NOV	DIC	ENE	FEB	MAR	ABR	
COBRE (TMF)	1 030	1 040	992	620	122	253	380	1 040	767	123	115	98	41	COBRE (TMF)
PLATA (Kg.f)	11 297	11 193	12 648	10 523	12 195	12 508	11 294	11 981	11 764	12 341	10 864	6 914	1 324	PLATA (Kg.f)
ZINC (TMF)	694	728	700	515	689	952	1 132	1 162	1 510	1 251	1 090	887	515	ZINC (TMF)
PLOMO (TMF)	1 111	1 149	1 248	928	1 648	1 699	1 686	1 408	1 613	1 487	1 338	1 077	501	PLOMO (TMF)
ORO (Grs.f)	54 511	66 128	69 261	142 541	52 880	201 860	60 058	64 144	59 106	56 488	56 841	44 779	18 105	ORO (Grs.f)

1/ Cifras preliminares.

Fuente: MINEM.

Elaboración: BCRP - Sucursal Huancayo. Departamento de Estudios Económicos.



ANEXO 3

HUANCAVELICA: EXPORTACIONES FOB POR TIPO DE PRODUCTOS 1/
(Millones US\$)

TIPO	2 019										2 020				TIPO
	ABR	MAY	JUN	JUL	AGO	SET	OCT	NOV	DIC	ENE	FEB	MAR	ABR		
Productos Tradicionales	1	0	1	1	1	2	3	2	1	3	2	1	1	Productos Tradicionales	
Agrícolas	0	0	0	0	0	0	0	0	0	0	0	0	0	Agrícolas	
Mineros	1	0	1	1	1	2	3	2	1	3	2	1	1	Mineros	
Productos No Tradicionales	0	1	0	0	0	0	0	0	0	0	1	1	0	Productos No Tradicionales	
Agropecuarios	0	0	0	0	0	0	0	0	0	0	0	1	0	Agropecuarios	
Pesqueros	0	0	0	0	0	0	0	0	0	0	1	0	0	Pesqueros	
Textil	0	0	0	0	0	0	0	0	0	0	0	0	0	Textil	
Maderas y papeles, y sus manuf.	0	0	0	0	0	0	0	0	0	0	0	0	0	Maderas y papeles, y sus manuf.	
Químicos	0	0	0	0	0	0	0	0	0	0	0	0	0	Químicos	
Minerales no metálicos	0	0	0	0	0	0	0	0	0	0	0	0	0	Minerales no metálicos	
Sidero-Metalúrgico y joyerías	0	0	0	0	0	0	0	0	0	0	0	0	0	Sidero-Metalúrgico y joyerías	
Metal-Mecánicos	0	0	0	0	0	0	0	0	0	0	0	0	0	Metal-Mecánicos	
Resto de otros no tradicionales	0	0	0	0	0	0	0	0	0	0	0	0	0	Resto de otros no tradicionales	
TOTAL EXPORTACIONES	1	1	1	1	1	2	3	3	1	3	2	2	1	TOTAL EXPORTACIONES	

1/ Cifras Preliminares.

Fuente: SUNAT.

Elaboración: BCRP - Sucursal Huancayo. Departamento de Estudios Económicos.



ANEXO 4

HUANCAVELICA: EXPORTACIONES FOB DE PRODUCTOS TRADICIONALES 1/
(Millones US\$ valor FOB)

TIPO	2 019									2 020				TIPO	
	ABR	MAY	JUN	JUL	AGO	SET	OCT	NOV	DIC	ENE	FEB	MAR	ABR		
AGROPECUARIO	0	0	0	0	0	0	0	0	0	0	0	0	0	0	AGROPECUARIO
Café															Café
Volúmen (TM)	0	0	0	0	0	0	0	0	0	0	0	0	0	0	Volúmen (TM)
Valor (Millones US\$)	0	0	0	0	0	0	0	0	0	0	0	0	0	0	Valor (Millones US\$)
Lana															Lana
Volúmen (TM)	0	0	0	0	0	0	0	0	0	0	0	0	0	0	Volúmen (TM)
Valor (Millones US\$)	0	0	0	0	0	0	0	0	0	0	0	0	0	0	Valor (Millones US\$)
MINEROS	1	0	1	1	1	2	3	2	1	3	2	1	1	MINEROS	
Cobre															Cobre
Volúmen (TM)	0	0	0	0	0	0	0	0	0	0	0	0	0	0	Volúmen (TM)
Valor (Millones US\$)	0	0	0	0	0	0	0	0	0	0	0	0	0	0	Valor (Millones US\$)
Oro															Oro
Volúmen (TM)	0	0	0	0	0	0	0	0	0	0	0	0	0	0	Volúmen (TM)
Valor (Millones US\$)	1	0	1	1	1	2	3	2	1	3	2	1	1	1	Valor (Millones US\$)
Plata															Plata
Volúmen (TM)	0	97	0	0	0	0	0	0	0	0	0	0	0	0	Volúmen (TM)
Valor (Millones US\$)	0	0	0	0	0	0	0	0	0	0	0	0	0	0	Valor (Millones US\$)
Plomo															Plomo
Volúmen (TM)	0	0	0	0	0	0	0	0	0	0	0	307	0	0	Volúmen (TM)
Valor (Millones US\$)	0	0	0	0	0	0	0	0	0	0	0	0	0	0	Valor (Millones US\$)
Zinc															Zinc
Volúmen (TM)	0	0	0	0	0	0	0	0	0	0	0	0	0	0	Volúmen (TM)
Valor (Millones US\$)	0	0	0	0	0	0	0	0	0	0	0	0	0	0	Valor (Millones US\$)
Otros															Otros
Volúmen (TM)	0	0	0	0	0	0	0	0	0	0	0	0	0	0	Volúmen (TM)
Valor (Millones US\$)	0	0	0	0	0	0	0	0	0	0	0	0	0	0	Valor (Millones US\$)
TOTAL	1	0	1	1	1	2	3	2	1	3	2	1	1	TOTAL	

1/ Cifras Preliminares.

Fuente: SUNAT.

Elaboración: BCRP - Sucursal Huancayo. Departamento de Estudios Económicos.



ANEXO 5

HUANCAVELICA: INGRESOS CORRIENTES DEL GOBIERNO CENTRAL
(Millones de soles)

	2 019										2 020				
	ABR	MAY	JUN	JUL	AGO	SET	OCT	NOV	DIC	ENE	FEB	MAR	ABR		
I. INGRESOS TRIBUTARIOS	3	3	3	3	4	3	4	3	5	6	4	2	1	I. INGRESOS TRIBUTARIOS	
1). Impuesto a la Renta	2	1	2	2	2	1	2	2	3	3	2	1	1	1). Impuesto a la Renta	
Personas Naturales	1	1	1	1	1	1	2	1	2	3	1	1	1	Personas Naturales	
Personas Jurídicas	0	0	0	0	0	0	0	0	0	1	0	0	0	Personas Jurídicas	
Regularización	0	0	0	0	0	0	0	0	1	0	0	0	0	Regularización	
2). Impuesto a las Importaciones	0	0	0	0	0	0	0	0	0	0	0	0	0	2). Impuesto a las Importaciones	
3). Impuesto General a las Ventas	1	1	1	1	1	1	1	1	1	2	1	1	0	3). Impuesto General a las Ventas	
4). Imp. Selectivo al Consumo (ISC)	0	0	0	0	0	0	0	0	0	0	0	0	0	4). Imp. Selectivo al Consumo (ISC)	
5). Otros Ingresos Tributarios	0	0	0	0	1	1	1	1	1	1	1	0	0	5). Otros Ingresos Tributarios	
II. INGRESOS NO TRIBUTARIOS	0	0	0	0	0	0	0	0	0	0	0	0	0	II. INGRESOS NO TRIBUTARIOS	
TOTAL INGRESOS (I+II)	3	3	3	3	4	3	4	3	5	6	4	2	1	TOTAL INGRESOS (I+II)	

Fuente: SUNAT.

Elaboración: BCRP - Sucursal Huancayo. Departamento de Estudios Económicos.



ANEXO 6

HUANCAVELICA: EJECUCIÓN DEL PRESUPUESTO PÚBLICO DEL GOBIERNO NACIONAL 1/
(Millones de soles)

	2019										2020				
	ABR	MAY	JUN	JUL	AGO	SET	OCT	NOV	DIC	ENE	FEB	MAR	ABR		
GASTOS NO FINANCIEROS	59	53	124	62	88	56	108	49	87	30	53	72	55	GASTOS NO FINANCIEROS	
a. GASTOS CORRIENTES	42	43	49	51	54	43	63	27	56	17	37	64	53	a. GASTOS CORRIENTES	
1. Personal y Obligaciones Sociales	9	10	9	10	9	9	9	10	12	8	8	8	8	1. Personal y Obligaciones Sociales	
2. Pensiones y Otras Prest. Sociales	2	2	2	10	1	2	1	1	3	2	2	2	2	2. Pensiones y Otras Prest. Sociales	
3. Bienes y Servicios	10	15	16	20	26	20	17	10	19	6	9	7	8	3. Bienes y Servicios	
4. Donaciones y Transferencias 2/	0	0	0	4	0	1	0	0	3	0	0	9	0	4. Donaciones y Transferencias	
5. Otros Gastos Corrientes	21	17	21	6	18	11	36	6	19	1	18	39	35	5. Otros Gastos Corrientes	
b. GASTOS DE CAPITAL	17	10	76	11	34	14	45	22	30	12	17	7	2	b. GASTOS DE CAPITAL	
1. Adquisición de Activos No Financieros	17	6	76	11	31	14	45	22	30	12	17	7	2	1. Adquisición de Activos No Financieros	
2. Otros gastos de capital 3/	0	4	0	0	2	0	0	0	0	0	0	0	0	2. Otros gastos de capital	

1/ Información actualizada al 30 de abril de 2020.

2/ Neto de transferencias intergubernamentales.

3/ Incluye donaciones y transferencias.

Fuente: MEF.

Elaboración: BCRP - Sucursal Huancayo. Departamento de Estudios Económicos.



ANEXO 7

HUANCAVELICA: EJECUCIÓN DEL PRESUPUESTO PÚBLICO DEL GOBIERNO REGIONAL 1/
(Millones de soles)

	2019									2020				
	ABR	MAY	JUN	JUL	AGO	SET	OCT	NOV	DIC	ENE	FEB	MAR	ABR	
GASTOS NO FINANCIEROS	65	81	121	90	84	85	95	101	191	70	68	67	66	GASTOS NO FINANCIEROS
a. GASTOS CORRIENTES	62	67	74	72	67	66	73	75	125	59	58	63	63	a. GASTOS CORRIENTES
1. Personal y Obligaciones Sociales	48	48	48	53	50	48	51	53	72	51	48	49	50	1. Personal y Obligaciones Sociales
2. Pensiones y Otras Prest. Sociales	2	2	2	2	2	2	2	2	5	2	2	2	2	2. Pensiones y Otras Prest. Sociales
3. Bienes y Servicios	12	17	19	17	16	16	19	20	43	6	8	12	11	3. Bienes y Servicios
4. Donaciones y Transferencias	0	0	0	0	0	0	0	0	0	0	0	0	0	4. Donaciones y Transferencias
5. Otros Gastos Corrientes	0	0	5	0	1	0	1	0	6	0	0	0	0	5. Otros Gastos Corrientes
b. GASTOS DE CAPITAL	3	14	47	18	17	19	22	25	66	11	10	4	4	b. GASTOS DE CAPITAL
1. Adquisición de Activos No Financieros	3	8	14	18	15	19	22	25	66	11	10	4	4	1. Adquisición de Activos No Financieros
2. Otros gastos de capital 2/	0	5	33	0	1	0	0	0	0	0	0	0	0	2. Otros gastos de capital

1/ Información actualizada al 30 de abril de 2020.

2/ Incluye donaciones y transferencias.

Fuente: MEF.

Elaboración: BCRP - Sucursal Huancayo. Departamento de Estudios Económicos.



ANEXO 8

HUANCAVELICA: EJECUCIÓN DEL PRESUPUESTO PÚBLICO DE LOS GOBIERNOS LOCALES 1/
(Millones de soles)

	2019									2020				
	ABR	MAY	JUN	JUL	AGO	SET	OCT	NOV	DIC	ENE	FEB	MAR	ABR	
GASTOS NO FINANCIEROS	48	30	51	35	47	71	37	51	122	11	25	28	17	GASTOS NO FINANCIEROS
a. GASTOS CORRIENTES	15	21	22	17	13	16	18	18	33	7	14	15	14	a. GASTOS CORRIENTES
1. Personal y Obligaciones Sociales	3	3	3	3	3	3	3	3	4	3	3	3	2	1. Personal y Obligaciones Sociales
2. Pensiones y Otras Prest. Sociales	1	1	2	1	1	1	2	2	3	0	0	0	0	2. Pensiones y Otras Prest. Sociales
3. Bienes y Servicios	11	16	15	11	9	10	11	10	19	4	10	11	12	3. Bienes y Servicios
4. Donaciones y Transferencias	0	1	2	2	0	2	2	3	7	0	1	1	0	4. Donaciones y Transferencias
5. Otros Gastos Corrientes	0	0	0	0	0	0	0	0	0	0	0	0	0	5. Otros Gastos Corrientes
b. GASTOS DE CAPITAL	33	9	29	18	34	55	19	33	89	4	12	13	3	b. GASTOS DE CAPITAL
1. Adquisición de Activos No Financieros	33	9	29	17	34	55	19	33	89	4	11	13	3	1. Adquisición de Activos No Financieros
2. Otros gastos de capital 2/	0	0	0	0	0	0	0	0	0	0	0	0	0	2. Otros gastos de capital

1/ Información actualizada al 30 de abril de 2020.

2/ Incluye donaciones y transferencias.

Fuente: MEF.

Elaboración: BCRP - Sucursal Huancayo. Departamento de Estudios Económicos.



ANEXO 9

HUANCAVELICA: MOROSIDAD 1/
(En porcentajes)

ENTIDADES FINANCIERAS	2 019										2 020			ENTIDADES FINANCIERAS
	MAR	ABR	MAY	JUN	JUL	AGO	SET	OCT	NOV	DIC	ENE	FEB	MAR	
I. BANCA MÚLTIPLE	3,7	4,7	5,6	4,3	5,4	4,7	4,2	3,9	3,4	3,2	3,4	3,0	2,8	I. BANCA MÚLTIPLE
II. INSTITUCIONES NO BANCARIAS														II. INSTITUCIONES NO BANCARIAS
Financieras	2,8	2,8	2,9	3,0	2,8	3,0	3,0	2,9	2,9	2,6	2,6	2,6	2,4	Financieras
Cajas Municipales	4,4	4,6	4,0	3,9	4,1	3,8	3,1	3,2	3,2	2,9	3,3	3,0	2,8	Cajas Municipales
Cajas Rurales	9,6	12,8	14,8	13,8	15,1	14,7	15,5	18,0	17,9	18,7	19,2	20,7	21,6	Cajas Rurales
EDPYMEs	-	-	-	-	-	-	-	-	-	-	-	-	-	EDPYMEs
III. ENTIDADES ESTATALES														III. ENTIDADES ESTATALES
Banco de la Nación 2/	2,2	2,5	2,8	2,7	2,8	2,9	2,9	2,9	3,0	3,0	3,1	3,1	3,1	Banco de la Nación 2/
TOTAL	3,9	4,2	4,0	3,8	4,0	3,8	3,4	3,4	3,3	3,1	3,3	3,1	3,0	TOTAL

1/ Cifras preliminares.

2/ Sólo considera los créditos de consumo e hipotecario.

Fuente: SBS y AFP.

Elaboración: BCRP - Sucursal Huancayo. Departamento de Estudios Económicos.

