

BANCO CENTRAL DE RESERVA DEL PERÚ
SUCURSAL HUANCAYO



HUANCAVELICA: Síntesis de Actividad Económica
Febrero 2020¹

Departamento de Estudios Económicos

¹ En el presente informe participaron Francisco Callupe Casaño y Joel Jovani Turco Quinto.

ÍNDICE

Página

RESUMEN EJECUTIVO.....	3
I. ACTIVIDAD PRODUCTIVA.....	5
1. Actividad primaria.....	5
1.1 Sector agropecuario.....	5
1.2 Sector minería.....	7
2. Otros indicadores sectoriales.....	8
2.1 Sector construcción.....	8
2.2 Arribos a los establecimientos de hospedaje.....	8
II. SECTOR EXTERNO.....	9
1. Exportaciones.....	9
III. CRÉDITOS Y DEPÓSITOS.....	10
1. Créditos.....	10
2. Depósitos.....	12
IV. EJECUCIÓN DEL PRESUPUESTO PÚBLICO.....	13
1. Ejecución del Presupuesto Público de Gastos Corrientes.....	13
2. Ejecución del Presupuesto Público de Inversiones.....	13
V. ANEXOS.....	16



RESUMEN EJECUTIVO

Principales hechos de importancia

- En febrero, el **sector minero** decreció en 29,1 por ciento interanual, explicado por la menor producción de cobre (-90,5 por ciento) y plata (-5,8 por ciento). Asimismo, el **sector agropecuario** registró una reducción de 15,5 por ciento interanual, influenciado por la disminución de las actividades agrícola (-26,0 por ciento) y pecuaria (-0,8 por ciento).
- En cuanto a los **otros indicadores de actividad económica**, en febrero se incrementó la inversión pública (89,6 por ciento); mientras que, se redujeron los despachos de cemento (-24,3 por ciento).

Actividad primaria

- El **sector agropecuario** registró una decrecimiento de 15,5 por ciento interanual en febrero, influenciado por las actividades agrícola (-26,0 por ciento) y pecuaria (-0,8 por ciento). Entre enero y febrero, se redujo en 6,8 por ciento respecto del mismo periodo de 2019, debido a la disminución de los sub sectores agrícola (-12,0 por ciento) y pecuario (-0,6 por ciento).
- La **actividad minera** registró una reducción por tercer mes consecutivo luego de crecer en noviembre último. En febrero, disminuyó en 29,1 por ciento interanual, influenciado por la menor producción de cobre (-90,5 por ciento) y plata (-5,8 por ciento), en ambos casos, explicado por la paralización de las operaciones de la minera Doe Run ante el derrame de relaves en su unidad minera de Cobriza. Entre enero y febrero, el sector decreció en 26,3 por ciento respecto de similar periodo de 2019, influenciado por la menor producción de cobre (-89,9 por ciento), debido a la paralización de operaciones de la minera Doe Run.

Otros indicadores de actividad económica

- Los **despachos de cemento** registraron resultados negativos por tres meses consecutivos. En febrero, disminuyeron en 24,3 por ciento interanual, explicado por una menor demanda de cemento, ante la menor inversión pública y privada. Entre enero y febrero, disminuyeron en 15,3 por ciento respecto a similar periodo de 2019, sustentado en la menor inversión pública del Gobierno Regional y las municipalidades.
- El **crédito directo total** en enero (S/ 435 millones), aumentó en 11,0 por ciento respecto a similar mes de 2019, sobresaliendo los mayores montos otorgados por la Banca Múltiple, Cajas Municipales y Financieras. Asimismo, crecieron los créditos a empresas (9,5 por ciento), de consumo (13,2 por ciento) e hipotecario (8,1 por ciento).
- La **inversión pública** en febrero (S/ 38 millones) se incrementó en 89,6 por ciento respecto a similar mes de 2019, ante los incrementos en los gobiernos, Nacional (219,7 por ciento) y Regional (611,5 por ciento). Entre enero y febrero, la inversión pública acumuló una ejecución de S/ 65 millones, mayor en 159,7 por ciento respecto a similar periodo de 2019, influenciado por los mayores desembolsos en todos los niveles de gobierno.

CUADRO N° 1
HUANCAVELICA: OTROS INDICADORES DE ACTIVIDAD ECONÓMICA
 (Variación % respecto a similar mes del año anterior)

	Set.19	Oct.19	Nov.19	Dic.19	Ene.20	Feb.20
Despachos de cemento 1/	↓ -27,0	↑ 30,3	↑ 4,4	↓ -17,2	↓ -5,8	↓ -24,3
Arribos a los establecimientos de hospedaje	↑ 2,7	↓ -1,5	↑ 6,8	↑ 16,9		
Crédito total 2/	↑ 10,9	↑ 11,3	↑ 10,6	↑ 10,7	↑ 11,0	
Crédito de consumo 2/	↑ 15,8	↑ 14,3	↑ 13,6	↑ 14,4	↑ 13,2	
Crédito hipotecario 2/	↑ 0,2	↑ 1,9	↑ 5,5	↑ 16,5	↑ 8,1	
Inversión pública 1/	↑ 15,2	↑ 17,8	↓ -5,1	↑ 23,2	↑ 453,3	↑ 89,6

1/ En términos reales.

2/ En términos nominales.

Fuentes: UNACEM, MINCETUR, SBS y MEF.



I. ACTIVIDAD PRODUCTIVA

1. Actividad primaria

1.1 Sector agropecuario

- La actividad agropecuaria registró un decrecimiento de 15,5 por ciento interanual en febrero, influenciado por la reducción de las actividades agrícola (-26,0 por ciento) y pecuaria (-0,8 por ciento). Entre enero y febrero, se redujo en 6,8 por ciento respecto de mismo periodo de 2019, ante la disminución de los sub sectores agrícola (-12,0 por ciento) y pecuario (-0,6 por ciento).
- El sub sector agrícola decreció en 26,0 por ciento interanual en el mes, debido a la menor oferta con destino al mercado interno (-24,8 por ciento), y al mercado externo y agroindustria (-93,5 por ciento); destacando en el primer caso, las reducciones en alfalfa, papa, maíz choclo, haba grano verde, arveja grano verde, melocotonero, tomate, frijol grano seco y chirimoya; y en el segundo caso, decreció por palta. En papa, explicado por las reducciones en los rendimientos observados en las zonas productoras de la provincia de Tayacaja, ante la presencia de menores lluvias. Entre enero y febrero, disminuyó en 12,0 por ciento, debido a la menor producción dirigido al mercado interno (-11,1 por ciento), y al mercado externo y agroindustria (-0,6 por ciento); destacando en el primer caso, las reducciones en alfalfa, maíz choclo, haba grano verde, arveja grano verde, tomate, melocotonero, frijol grano seco y chirimoya; y en el segundo caso, por la menor oferta de palta y quinua.

CUADRO N° 2
HUANCAVELICA: SECTOR AGROPECUARIO 1/
(Miles de Toneladas)

Subsectores	Estructura Porcentual 2018 /2	Febrero			Enero - Febrero		
		2 019	2 020	Var. %	2 019	2 020	Var. %
AGRÍCOLA	70,2			-26,0			-12,0
Orientada al mercado interno 2/	68,7			-24,8			-11,1
Alfalfa	5,2	13,0	9,8	-24,6	25,6	23,5	-8,1
Papa	34,4	11,9	10,4	-12,6	17,8	20,3	14,2
Tuna	1,3	0,8	2,2	193,2	1,3	3,4	154,2
Arveja grano verde	6,8	2,6	2,4	-7,4	4,1	3,1	-23,8
Maíz choclo	4,6	1,4	0,4	-73,4	2,4	0,9	-61,5
Plátano	0,1	0,0	0,1	-	0,0	0,1	-
Haba grano verde	2,6	0,5	0,1	-89,3	0,6	0,1	-91,8
Tomate	0,3	0,1	0,0	-64,4	0,1	0,0	-77,4
Orientada al mercado externo y agroindustria 2/	1,5			-93,5			-66,5
Palta	0,3	0,1	0,0	-93,5	0,1	0,1	-55,1
Quinua	0,7	0,0	0,0	-	0,0	0,0	-100,0
Caña de azucar	0,0	0,0	0,0	-	0,0	0,0	-
PECUARIO	29,8			-0,8			-0,6
Carne de vacuno 3/	7,5	0,3	0,3	-0,7	0,6	0,6	-0,5
Carne de ave 3/	1,3	0,1	0,1	1,3	0,2	0,2	-0,1
Carne de ovino 3/	3,7	0,1	0,1	-0,4	0,2	0,2	-0,8
Leche	5,9	1,8	1,8	0,6	3,5	3,5	0,5
SECTOR AGROPECUARIO	100,0			-15,5			-6,8

1/ Cifras preliminares.

2/ Estimado a precios de 2007.

3/ Peso neto.

Fuente: MINAGRI.

Elaboración: BCRP - Sucursal Huancayo. Departamento de Estudios Económicos.

- Respecto a la producción pecuaria, decreció en 0,8 por ciento interanual en el mes, debido a la menor producción de huevo, lana, fibra de alpaca, fibra de llama, y carnes de vacuno, alpaca, ovino y caprino. Entre enero y febrero, disminuyó en 0,6 por ciento respecto a similar periodo de 2019, ante la menor oferta de huevo, lana, fibra de alpaca, fibra de llama, además de carnes de vacuno, ovino, caprino, alpaca y ave.
- En cuanto al avance de las siembras en lo que va de la actual campaña agrícola (2019-2020), se instalaron 93 420 hectáreas, menor en 23 522 hectáreas (-20,1 por ciento) respecto a su similar de la campaña anterior (2018-2019), debido a reducciones en las instalaciones de cultivos transitorios (22 472 hectáreas o 19,5 por ciento menos) y permanentes (1 050 hectáreas o 74,1 por ciento menos). Respecto a la disminución en los cultivos transitorios, se atribuye principalmente a papa, maíz amiláceo, cebada grano, haba grano seco, trigo, arveja grano seco, olluco y haba grano verde; en papa y maíz amiláceo, debido a las menores lluvias en las zonas productoras de las provincias de Tayacaja, Huancavelica y Acobamba. En cuanto a los cultivos permanentes, su reducción se relacionó a menores siembras de palta, café, lúcuma y plátanos.

CUADRO N° 3
HUANCAVELICA: SUPERFICIE SEMBRADA 1/
(Hectáreas)

	Campaña Agrícola 2/		Variación	
	2018-2019	2019-2020	Absoluta	Porcentual
Cultivos Transitorios	115 526	93 054	-22 472	-19,5
Papa	33 911	21 411	-12 500	-36,9
Maíz amiláceo	21 326	20 032	-1 294	-6,1
Cebada grano	18 108	15 033	-3 075	-17,0
Frijol grano seco	5 678	7 192	1 514	26,7
Haba grano seco	7 664	6 419	-1 245	-16,2
Arveja grano verde	4 843	4 841	-2	0,0
Trigo	5 176	4 294	-882	-17,0
Arveja grano seco	3 782	3 698	-84	-2,2
Olluco	4 192	2 314	-1 878	-44,8
Haba grano verde	3 391	1 778	-1 613	-47,6
Otros	7 457	6 042	-1 415	-19,0
Cultivos Permanentes	1 416	366	-1 050	-74,1
Alfalfa	100	187	87	86,8
Palta	1 217	172	-1 045	-85,9
Tuna	4	7	3	75,0
Café	22	0	-22	-100,0
Lúcuma	5	0	-5	-100,0
Otros	68	0	-68	-100,0
TOTAL	116 942	93 420	-23 522	-20,1

1/ Cifras preliminares.

2/ De agosto a febrero.

Fuente: Dirección Regional de Agricultura - Huancavelica.

Elaboración: BCRP - Sucursal Huancayo. Departamento de Estudios Económicos.



1.2 Sector minería

- La producción minera en la región registró una reducción por tercer mes consecutivo luego de crecer en noviembre último. En febrero, disminuyó en 29,1 por ciento interanual, influenciado por la menor producción de cobre (-90,5 por ciento) y plata (-5,8 por ciento), en ambos casos, explicado por la paralización de las operaciones de la minera Doe Run ante el derrame de relaves en su unidad minera de Cobriza. El resultado del sector se contrarrestó parcialmente por el incremento en la producción de zinc (65,8 por ciento), plomo (34,5 por ciento) y oro (23,6 por ciento).
- Entre enero y febrero, decreció en 26,3 por ciento respecto de similar periodo de 2019, debido a la menor producción de cobre (-89,9 por ciento), explicado por la paralización de operaciones de la minera Doe Run. El resultado del acumulado se contrarrestado parcialmente por el incremento de plata (1,2 por ciento), zinc (54,0 por ciento), plomo (31,0 por ciento) y oro (16,9 por ciento).
- Entre enero y febrero, a precios de 2007, la producción de plata significó el 39 por ciento del VBP minero, seguido por zinc (22 por ciento), plomo (22 por ciento), oro (11 por ciento) y cobre (6 por ciento).

CUADRO N° 4
HUANCAVELICA: SECTOR MINERÍA 1/
(Variación % real respecto a similar periodo del año anterior)

	Estructura Porcentual 2018 2/	Febrero			Enero - Febrero		
		2 019	2 020	Var. %	2 019	2 020	Var. %
Cobre (TMF)	40,1	1 200	115	-90,5	2 343	238	-89,9
Plata (Kg.f)	29,6	11 532	10 864	-5,8	22 930	23 206	1,2
Zinc (TMF)	13,3	657	1 090	65,8	1 519	2 340	54,0
Plomo (TMF)	12,1	994	1 338	34,5	2 156	2 825	31,0
Oro (Grs.f)	4,9	45 978	56 841	23,6	96 935	113 328	16,9
TOTAL 1/				-29,1			-26,3

1/ Cifras preliminares.

2/ Estimado a precios de 2007.

Fuente: MINEM.

Elaboración: BCRP - Sucursal Huancayo. Departamento de Estudios Económicos.

GRÁFICO N° 1
HUANCAVELICA: CRECIMIENTO DE LA PRODUCCIÓN MINERA
(Variación % real respecto a similar mes del año anterior)

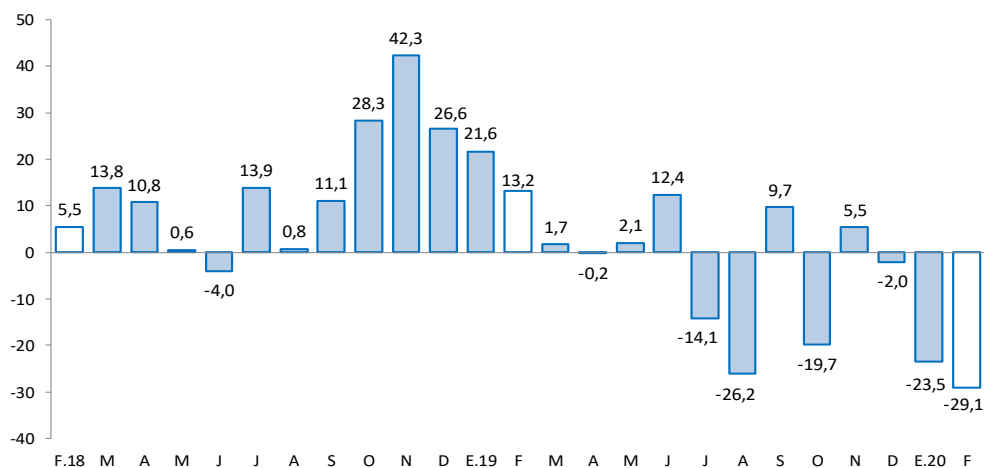

Fuente: MINEM.

Elaboración: BCRP - Sucursal Huancayo. Departamento de Estudios Económicos.

2. Otros indicadores sectoriales

2.1 Sector construcción

- Los despachos de cemento registraron resultados negativos por tres meses consecutivos. En febrero, disminuyeron en 24,3 por ciento interanual, explicado por una menor demanda de cemento, ante la menor inversión pública y privada.
- Entre enero y febrero, los despachos de cemento decrecieron en 15,3 por ciento respecto a similar periodo de 2019, sustentado en la menor inversión pública del Gobierno Regional y las municipalidades.

GRÁFICO N° 2
HUANCAVELICA: CRECIMIENTO DE LOS DESPACHOS DE CEMENTO
(Variación % real respecto a similar mes del año anterior)

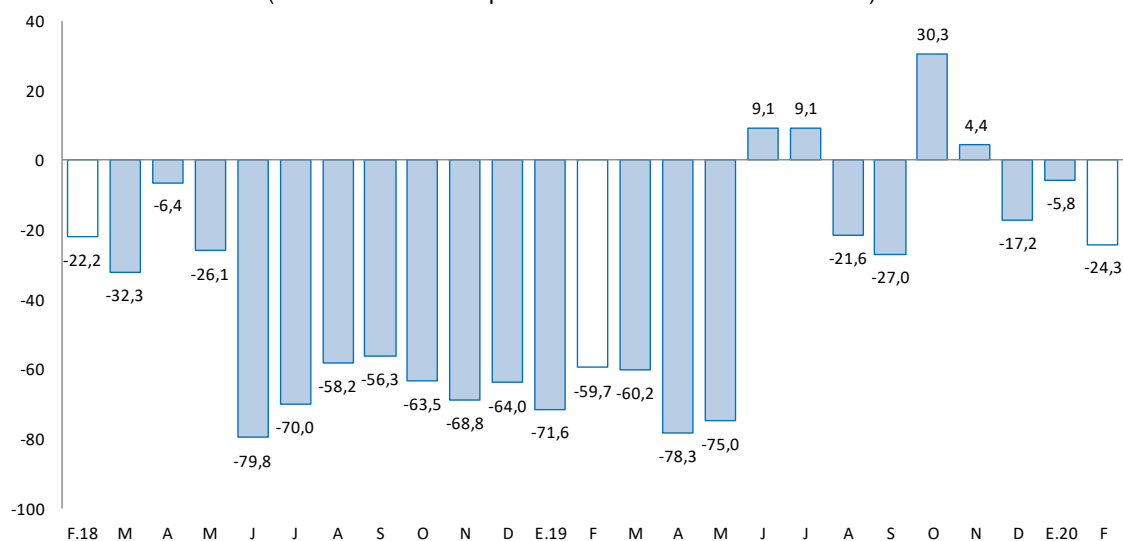

Fuente: UNACEM (Plantas Condorcocha y Atocongo).

Elaboración: BCRP - Sucursal Huancayo. Departamento de Estudios Económicos.

2.2 Arribos a los establecimientos de hospedaje

- En diciembre de 2019, el número de arribos a los establecimientos de hospedaje (21 miles) aumentó en 16,9 por ciento interanual, luego de reducirse en el mes previo, debido a la mayor afluencia de visitantes nacionales (17,3 por ciento), no obstante la reducción de arribos de extranjeros (-60,0 por ciento). Durante 2019, aumentó en 4,4 por ciento respecto de 2018, influenciado por los mayores arribos de visitantes nacionales (4,4 por ciento) y extranjeros (0,1 por ciento). El departamento cuenta con importantes atractivos turísticos, tal es el caso del Complejo Arqueológico Uchku-Inkañan, ubicado en el distrito de Yauli; y el Complejo Huaytará, en el distrito de Huaytará.
- Del total de arribos durante 2019, el 99 por ciento fueron nacionales, de los cuales el 37 por ciento procedió del propio departamento, seguido de Junín (24 por ciento), Lima Metropolitana (13 por ciento), Lima provincias (9 por ciento), Ica (6 por ciento) y Ayacucho (5 por ciento). Asimismo, de los visitantes extranjeros, el 28 por ciento procedió de Venezuela, seguido de Francia (11 por ciento), Alemania (10 por ciento), Estados Unidos (10 por ciento), España (10 por ciento) y Argentina (4 por ciento), entre los principales.

GRÁFICO N° 3
HUANCAVELICA: CRECIMIENTO DE ARRIBOS A ESTABLECIMIENTOS DE HOSPEDAJE
(Variación %)

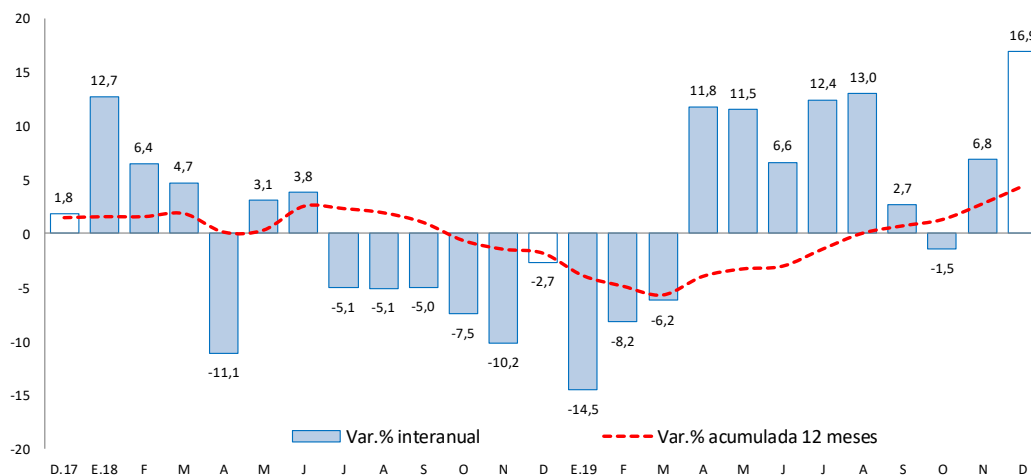

Fuente: MINCETUR.

Elaboración: BCRP - Sucursal Huancayo. Departamento de Estudios Económicos.

II. SECTOR EXTERNO

1. Exportaciones

- Las exportaciones de Huancavelica totalizaron US\$ 2 millones en febrero, mayor en US\$ 1 millón (32,4 por ciento) respecto a similar mes de 2019, sustentado en el incremento de envíos de productos tradicionales en US\$ 89 miles (8,5 por ciento) y de no tradicionales en US\$ 379 miles (97,2 por ciento). Los mayores envíos de productos **tradicionales** se explicaron por el incremento de la oferta de productos mineros, principalmente de concentrados de oro; mientras que, en el caso de productos **no tradicionales**, aumentó debido a la mayor oferta de productos pesqueros, destacando trucha congelada y refrigerada.

CUADRO N° 5
HUANCAVELICA: EXPORTACIONES POR GRUPO DE PRODUCTOS 1/
(Valor FOB en millones de US\$)

	Estructura % 2 018	Febrero			Enero - Febrero		
		2 019	2 020	Var. %	2 019	2 020	Var. %
Productos Tradicionales	72,7	1	1	8,5	1	4	275,1
Agrícolas	0,0	0	0	-	0	0	-
Mineros	72,7	1	1	8,5	1	4	275,1
Productos No Tradicionales	27,3	0	1	97,2	1	1	23,4
Agropecuarios	1,7	0	0	29,5	0	0	23,4
Pesqueros	25,6	0	1	113,1	1	1	20,9
Textil	0,0	0	0	-	0	0	215,0
Maderas y papeles, y sus manuf.	0,0	0	0	-	0	0	-
Químicos	0,0	0	0	-	0	0	-
Minerales no metálicos	0,0	0	0	-	0	0	-
Sidero-Metalúrgico y joyerías	0,0	0	0	-	0	0	-
Metal-Mecánicos	0,0	0	0	-	0	0	-
Resto de otros no tradicionales	0,0	0	0	-	0	0	-
Total Exportaciones	100	1	2	32,4	2	5	157,2

1/ Cifras Preliminares.

Fuente: SUNAT.

Elaboración: BCRP - Sucursal Huancayo. Departamento de Estudios Económicos.

- Entre enero y febrero, las ventas totalizaron US\$ 5 millones, mayor en 157,2 por ciento con relación a similar periodo de 2019, explicado por el incremento de envíos de productos tradicionales en US\$ 3 millones (275,1 por ciento) y no tradicionales en US\$ 217 miles (23,4 por ciento). Respecto a los productos **tradicionales**, su crecimiento se debió al aumento de los envíos de concentrados mineros de oro. En cuanto a los productos **no tradicionales**, que significaron el 23 por ciento del total, su incremento se relacionó a los mayores envíos de trucha congelada y refrigerada. Es importante mencionar que el cultivo de trucha de exportación se desarrolla en la laguna Choclococha (4 605 msnm), ubicada en las provincias alto andinas de Huaytará y Castrovirreyna.
- Entre enero y febrero, los principales destinos de exportación fueron Canadá (78 por ciento), Estados Unidos (10 por ciento), Japón (6 por ciento) y Ecuador (5 por ciento). Por productos, los mayores envíos se registraron en oro (78 por ciento), hortalizas (5 por ciento), y trucha en filetes y congelada (16 por ciento).

III. CRÉDITOS Y DEPÓSITOS

1. Créditos

- Los créditos en Huancavelica, al término de enero (S/ 435 millones), registraron un incremento de 11,0 por ciento comparado a igual mes de 2019, y se redujo ligeramente en 0,4 por ciento respecto al mes anterior. El incremento interanual se explicó por mayores montos otorgados en créditos a empresas (9,5 por ciento), consumo (13,2 por ciento) e hipotecario (8,1 por ciento); en empresas, como efecto de la mayor demanda de las micro y pequeñas empresas en las Cajas Municipales y Financieras; en consumo, atribuido a los mayores créditos de la Banca Múltiple; y en hipotecario, sustentado por la demanda en la Banca Múltiple. Respecto al mes previo, la reducción de 0,4 por ciento se debió a los menores créditos a empresas (-0,2 por ciento), consumo (-0,1 por ciento) e hipotecarios (-6,7 por ciento).

CUADRO N° 6
HUANCAVELICA: CRÉDITO DIRECTO
(Saldos en millones de soles)

	Saldos en millones de soles		Tasas de crecimiento (%)	
	dic-19	ene-20	Mes	12 Meses
Banco de la Nación 1/	47	47	-0,1	-0,9
Banca Múltiple	61	62	2,1	32,6
Instituciones No Bancarias	328	325	-0,9	9,4
Financieras	71	71	0,6	13,9
Cajas Municipales	252	249	-1,3	8,5
Cajas Rurales	5	5	0,4	-2,9
Edpymes	0	0	-	-
Total	436	435	-0,4	11,0
Empresas	238	238	-0,2	9,5
Personas	198	197	-0,6	12,8
Consumo	182	182	-0,1	13,2
Hipotecario	16	15	-6,7	8,1
En MN	436	434	-0,4	11,0
En ME	0	0	53,6	14,9

1/ Considera sólo los créditos de consumo e hipotecario.

Fuente: SBS y AFP.

Elaboración: BCRP - Sucursal Huancayo. Departamento de Estudios Económicos.

- Por **tipo de moneda**, los créditos estuvieron conformados en un 99,9 por ciento por moneda nacional -interanualmente creció en 11,0 por ciento en enero- debido a mayores montos otorgados a empresas y para consumo. En moneda extranjera (que representó el 0,1 por ciento restante), interanualmente registró un aumento de 14,9 por ciento, sustentado en los mayores créditos hipotecarios en esta moneda.

GRÁFICO Nº 4
HUANCAVELICA: CRECIMIENTO DEL CRÉDITO DIRECTO
(Variación % respecto a similar mes del año anterior)

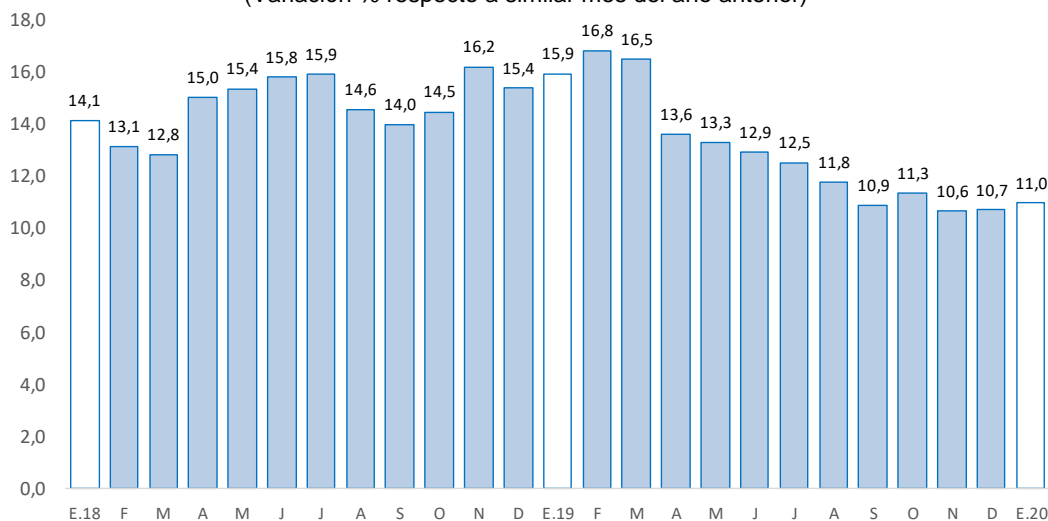

Fuente: SBS y AFP.

Elaboración: BCRP - Sucursal Huancayo. Departamento de Estudios Económicos.

- Por su parte, la **cartera morosa** al mes de diciembre alcanzó 3,1 por ciento, menor en 0,6 de punto porcentual respecto de diciembre 2018. Los mayores ratios se registraron en las Cajas Rurales (18,7 por ciento), seguido de la Banca Múltiple (3,2 por ciento), Banco de la Nación (3,0 por ciento), Cajas Municipales (2,9 por ciento) y Financieras (2,6 por ciento).

GRÁFICO Nº 5
HUANCAVELICA: TASA DE MOROSIDAD 1/ 2/
(En porcentaje)

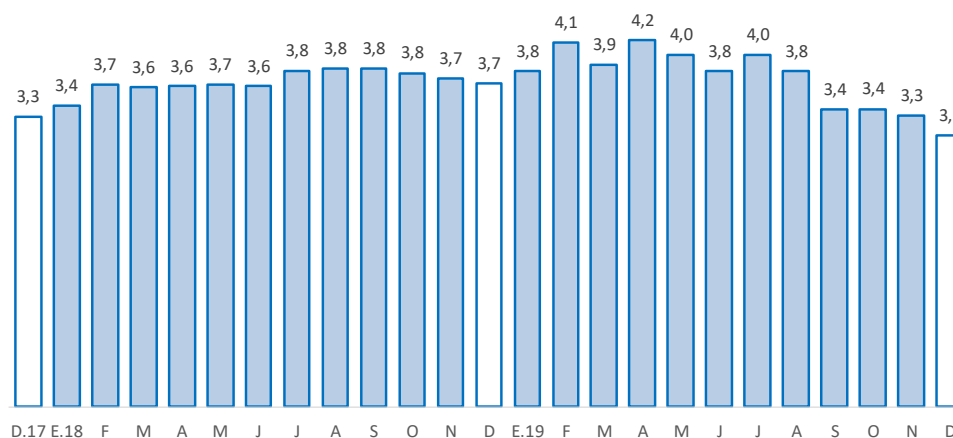

1/ Morosidad = (créditos vencidos + créditos en cobranza judicial) / colocaciones brutas.

2/ Preliminar.

Fuente: SBS y AFP.

Elaboración: BCRP - Sucursal Huancayo. Departamento de Estudios Económicos.



2. Depósitos

- Los depósitos en enero registraron un crecimiento de 12,3 por ciento respecto de similar mes de 2019, y en 2,9 por ciento respecto al mes previo. El crecimiento interanual respondió a los mayores depósitos a la vista (13,1 por ciento), en ahorro (12,9 por ciento) y a plazo (9,6 por ciento). Los incrementos de montos en depósitos a la vista y en ahorros se explicaron por la Banca Múltiple; mientras que los incrementos en depósitos a plazo, por las Cajas Municipales. Respecto al mes previo, aumentó 2,9 por ciento, debido a los mayores depósitos a la vista (2,3 por ciento), en ahorro (3,5 por ciento) y a plazo (1,9 por ciento). Según composición, los depósitos en ahorro concentraron el 53,9 por ciento del total, seguido por los depósitos a la vista (25,8 por ciento) y a plazo (20,3 por ciento).

CUADRO Nº 7
HUANCAVELICA: DEPÓSITOS
(Saldos en millones de soles)

	Saldos en millones de soles		Tasas de crecimiento (%)	
	dic-19	ene-20	Mes	12 Meses
Banco de la Nación	221	233	5,4	15,7
Banca Múltiple	114	112	-1,5	2,6
Instituciones No Bancarias	121	123	2,3	15,6
Financieras	13	13	0,1	8,1
Cajas Municipales	107	110	2,6	16,5
Cajas Rurales	0	0	23,0	135,8
TOTAL	455	469	2,9	12,3
Vista	118	121	2,3	13,1
Ahorro	244	253	3,5	12,9
A plazo	93	95	1,9	9,6
En MN	449	461	2,8	12,1
En ME	7	8	11,6	19,4

Fuente: SBS y AFP.

Elaboración: BCRP - Sucursal Huancayo. Departamento de Estudios Económicos.

GRÁFICO Nº 6
HUANCAVELICA: CRECIMIENTO DE LOS DEPÓSITOS
(Variación % respecto a similar mes del año anterior)

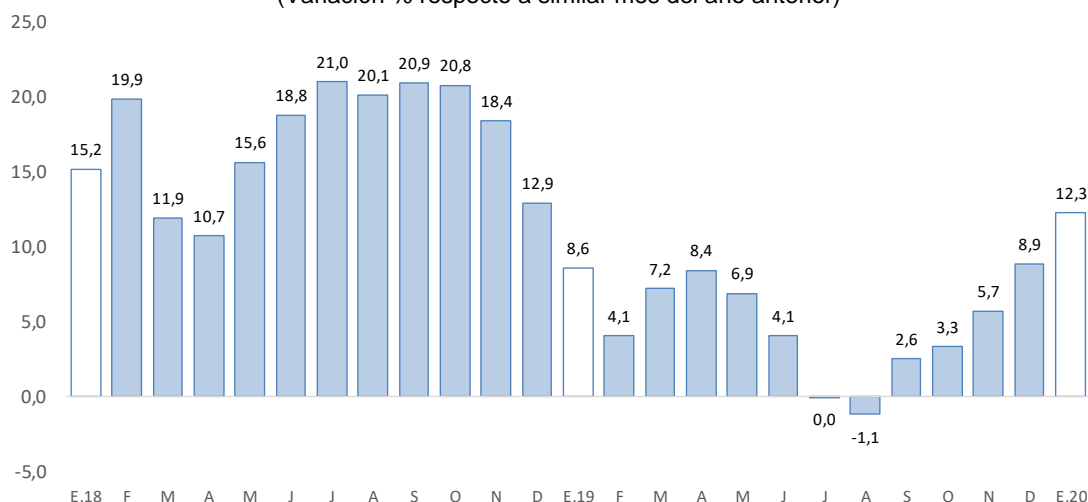

Fuente: SBS y AFP.

Elaboración: BCRP - Sucursal Huancayo. Departamento de Estudios Económicos.

- Por **institución financiera**, destacó el Banco de la Nación con una participación de 49,7 por ciento en los depósitos, seguido de la Banca Múltiple (24,0 por ciento), Cajas Municipales (23,4 por ciento) y Financieras (2,9 por ciento).
- Por **tipo de moneda**, los depósitos en moneda nacional, que conformaron un 98,4 por ciento de participación en enero, registraron un crecimiento de 12,1 por ciento interanual; asimismo, en moneda extranjera, con 1,6 por ciento de participación, aumentaron en 19,4 por ciento.

IV. EJECUCIÓN DEL PRESUPUESTO PÚBLICO

1. Ejecución del Presupuesto Público de Gastos Corrientes

- La ejecución presupuestal del gasto corriente no financiero, neto de transferencias intergubernamentales, se redujo ligeramente en 0,3 por ciento interanual en febrero, influenciado por el Gobierno Nacional (-12,7 por ciento), ante los menores devengados en remuneraciones y transferencias. El resultado del mes se contrarrestó parcialmente por el incremento del Gobierno Regional (4,7 por ciento) y los municipios (21,7 por ciento); en el primer caso, por mayores gastos en remuneraciones, y compras de bienes y servicios; y en el segundo, por transferencias, y compras de bienes y servicios.
- Entre enero y febrero, sumó S/ 192 millones, mayor en S/ 6 millones (1,1 por ciento) respecto al mismo periodo de 2019, influenciado por el Gobierno Regional (1,6 por ciento) y las municipalidades (39,7 por ciento), no obstante las reducciones en el Gobierno Nacional (-9,3 por ciento). En el caso del Gobierno Regional, por las mayores compras de bienes y servicios; en las municipalidades, por transferencias, y compras de bienes y servicios; mientras que en el Gobierno Nacional se redujo por remuneraciones y transferencias.

CUADRO Nº 8
HUANCAVELICA: EJECUCIÓN DEL PRESUPUESTO DE GASTOS CORRIENTES 1/ 2/
(Millones de soles)

	Febrero			Enero - Febrero		
	2 019	2 020	Var.% real	2 019	2 020	Var.% real
Gobierno Nacional	41	37	-12,7	58	54	-9,3
Gobierno Regional	54	58	4,7	113	117	1,6
Gobiernos locales	11	14	21,7	15	21	39,7
Total	106	108	-0,3	186	192	1,1

1/ Información actualizada al 29 de febrero de 2020.

2/ Neto de transferencias intergubernamentales. Comprende pensiones y otros gastos corrientes.

Fuente: MEF.

Elaboración: BCRP - Sucursal Huancayo. Departamento de Estudios Económicos.

2. Ejecución del Presupuesto Público de Inversiones

- La inversión pública en Huancavelica, correspondiente a los tres niveles de gobierno, sumó S/ 38 millones en febrero, mayor en 89,6 por ciento respecto a similar mes de 2019, ante el incremento en los gobiernos, Nacional (219,7 por ciento) y Regional (611,5 por ciento); en el primer caso, por las mayores inversiones en los rubros de seguridad y agropecuario; mientras que, en el segundo, por transporte, saneamiento y educación. El resultado del mes se contrarrestó por la disminución de la inversión en las municipalidades (-15,3 por ciento) en los rubros de saneamiento y educación.
- Entre enero y febrero, la inversión pública acumuló una ejecución de S/ 65 millones, mayor en 159,7 por ciento respecto a similar periodo de 2019, ante los mayores desembolsos en todos los niveles de gobierno; en el Gobierno Nacional (248,7 por ciento), explicado por las mayores inversiones en los sectores de seguridad y salud; en el Gobierno Regional (698,9 por ciento), por

transporte, agropecuario, saneamiento, salud y educación; y en las municipalidades (7,8 por ciento), por el rubro de vivienda.

- En cuanto al avance de la inversión pública, lo ejecutado entre enero y febrero representó en la región el 8 por ciento de su Presupuesto Institucional Modificado (PIM) que sumó S/ 803 millones. En el Gobierno Nacional se registró un avance de 9 por ciento, seguido del Gobierno Regional (9 por ciento) y las municipalidades (6 por ciento).

CUADRO Nº 9
HUANCAVELICA: EJECUCIÓN DEL PRESUPUESTO PÚBLICO DE INVERSIONES 1/ 2/
(Millones de soles)

	Febrero			Enero - Febrero		
	2 019	2 020	Var.% real	2 019	2 020	Var.% real
Gobierno Nacional	5	17	219,7	8	29	248,7
Gobierno Regional	1	10	611,5	3	21	698,9
Gobiernos locales	13	11	-15,3	14	15	7,8
Total	20	38	89,6	25	65	159,7

1/ Información actualizada al 29 de febrero de 2020.

2/ Comprende la adquisición de activos no financieros.

Fuente: MEF.

Elaboración: BCRP - Sucursal Huancayo. Departamento de Estudios Económicos.

GRÁFICO Nº 7
HUANCAVELICA: CRECIMIENTO DE LA EJECUCIÓN DEL PRESUPUESTO PÚBLICO DE INVERSIONES
(Variación % real)

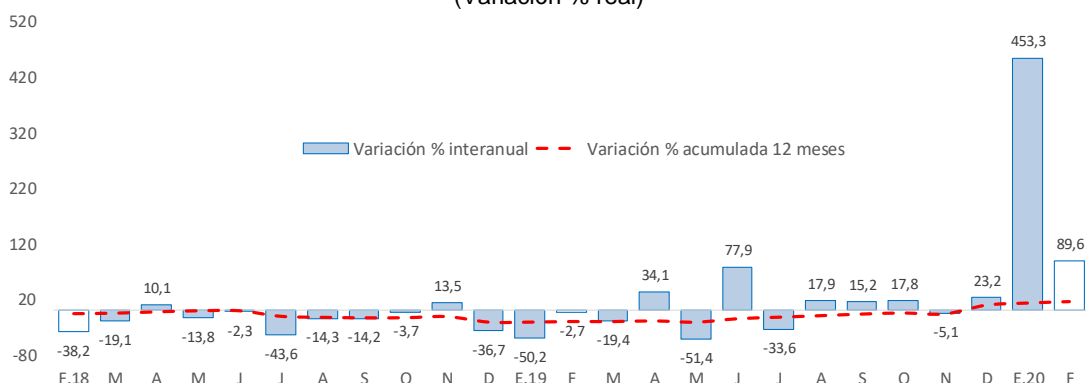

Fuente: MEF.

Elaboración: BCRP - Sucursal Huancayo. Departamento de Estudios Económicos.

- Entre los principales proyectos que se ejecutaron entre enero y febrero, destacaron en el Gobierno Nacional el “Mejoramiento de los servicios de salud del Hospital Regional Zacarías Correa Valdivia de Huancavelica, distrito de Ascensión, provincia de Huancavelica” con un gasto de S/ 11 millones; “Mejoramiento del servicio policial de las comisarias PNP, DIRTEPOL Huancavelica, en el marco de la implementación del nuevo código procesal penal” con un gasto de S/ 5 millones; y “Mejoramiento del servicio policial de las comisarias PNP Yauli y Huando de la provincia de Huancavelica” con un gasto de S/ 4 millones.
- En el Gobierno Regional, sobresalieron los proyectos de “Ampliación de la capacidad operativa y de gestión del servicio de equipo mecánico para la conservación vial y atención de emergencias en la región Huancavelica” con un gasto acumulado de S/ 6 millones; “Mejoramiento de la carretera cruce Salcahuasi - Puerto San Antonio, provincia de Tayacaja” con un gasto devengado de S/ 2



millones; y “Mejoramiento de los servicios de la Gerencia Sub Regional de Tayacaja, distrito de Pampas, provincia de Tayacaja” con un gasto devengado de S/ 1 millón.

- Por su parte, en los gobiernos locales, los mayores desembolsos se registraron en el “Mejoramiento y ampliación del servicio de agua potable y saneamiento básico en las localidades del distrito de Quichuas, provincia de Tayacaja” con un gasto devengado de S/ 2 millones; “Mejoramiento de vías en el radio urbano del distrito de Ascensión, provincia de Huancavelica” con un gasto devengado de S/ 437 miles; y “Creación del servicio del terminal terrestre en la localidad de Pampas, provincia de Tayacaja” con un gasto devengado de S/ 366 miles.

V. ANEXOS



ANEXO 1

HUANCAVELICA: PRODUCCIÓN AGROPECUARIA 1/
(En toneladas métricas)

CULTIVOS	2 019											2 020		CULTIVOS
	FEB	MAR	ABR	MAY	JUN	JUL	AGO	SET	OCT	NOV	DIC	ENE	FEB	
AGRÍCOLA														AGRÍCOLA
CONSUMO INTERNO														CONSUMO INTERNO
Ajo	0	26	142	156	360	169	79	29	0	0	0	0	0	Ajo
Alfalfa	13 008	13 082	12 875	12 841	11 956	12 183	12 587	11 563	11 326	11 723	12 518	13 666	9 808	Alfalfa
Arveja grano seco	63	158	757	1 737	1 419	1 142	781	503	186	25	0	0	0	Arveja grano seco
Arveja grano verde	2 604	4 227	3 875	3 036	1 729	1 985	2 121	2 605	1 204	1 018	159	728	2 411	Arveja grano verde
Avena grano	0	0	113	516	393	340	138	56	18	0	0	0	0	Avena grano
Cebada grano	0	275	1 581	7 097	7 418	7 814	2 631	2 650	739	164	45	0	0	Cebada grano
Chirimoya	6	13	97	128	100	97	0	0	0	0	64	2	0	Chirimoya
Chocho	0	0	21	69	183	236	192	88	67	0	0	0	0	Chocho
Frijol grano seco	32	59	1 023	3 254	1 747	1 249	1 395	753	8	183	59	0	0	Frijol grano seco
Haba grano seco	99	339	747	2 896	3 326	3 355	1 269	933	293	111	19	0	0	Haba grano seco
Haba grano verde	494	1 442	2 276	2 106	2 709	2 567	1 069	334	65	0	0	0	0	Haba grano verde
Maca	0	0	68	186	420	1 295	557	584	346	0	0	0	0	Maca
Maiz amiláceo	462	848	3 427	11 496	6 429	6 596	2 861	1 550	201	251	36	0	0	Maiz amiláceo
Maiz choclo	1 386	2 589	3 291	5 905	2 971	1 434	1 148	721	657	78	125	542	369	Maiz choclo
Mashua o izano	0	29	108	562	1 027	1 007	382	449	676	0	0	0	0	Mashua o izano
Melocotonero	67	94	53	41	31	19	0	0	0	0	77	0	0	Melocotonero
Oca	45	193	415	1 004	1 339	1 601	838	600	194	0	0	0	0	Oca
Olluco	1 255	3 091	2 974	4 667	5 277	5 121	2 090	999	925	98	65	0	0	Olluco
Papa	11 909	21 552	38 574	39 882	49 779	51 523	24 104	21 794	1 941	4 003	1 403	9 932	10 412	Papa
Papaya	82	121	120	54	59	33	0	0	0	0	105	0	0	Papaya
Plátano	0	147	151	76	68	12	0	0	0	0	131	0	0	Plátano
Tomate	63	97	0	88	169	371	253	178	0	56	63	0	0	Tomate
Trigo	0	3	90	1 702	2 574	1 871	893	518	224	63	47	0	0	Trigo
Tuna	766	2 028	2 108	1 137	0	0	0	0	0	0	2 230	1 149	2 245	Tuna
Zapallo	458	100	424	555	515	276	158	431	164	0	21	0	0	Zapallo
Otros Cons. Interno	152	129	350	400	516	333	188	59	19	63	311	47	25	Otros Cons. Interno
INDUSTRIAL Y/O EXP.														INDUSTRIAL Y/O EXP.
Palta	127	97	148	136	119	29	0	16	0	3	182	56	8	Palta
Quinua	0	58	70	449	645	466	320	126	38	15	0	0	0	Quinua
Caña de azúcar	0	92	231	338	329	257	0	0	0	0	593	0	0	Caña de azúcar
Otros Industrial y/o Exp.	8	32	52	251	216	202	248	316	83	9	1	0	0	Otros Industrial y/o Exp.
PECUARIO														PECUARIO
CARNE 2/														CARNE 2/
Carne Ave	87	82	93	82	82	85	88	73	73	81	98	83	88	Carne Ave
Carne Ovino	108	106	113	134	151	113	111	135	121	122	118	106	108	Carne Ovino
Carne Porcino	121	124	137	141	139	133	133	140	142	139	162	123	122	Carne Porcino
Carne Vacuno	294	261	289	314	321	280	279	286	302	294	313	264	292	Carne Vacuno
Carne Caprino	31	29	28	30	30	26	26	27	30	28	26	23	31	Carne Caprino
Carne Alpaca	42	44	48	53	53	45	43	49	49	49	47	44	41	Carne Alpaca
Carne Llama	20	21	21	22	24	22	20	22	26	27	27	18	20	Carne Llama
Huevo	58	56	56	56	57	57	55	55	55	53	52	56	57	Huevo
Leche Vacuno	1 775	1 707	2 040	2 178	2 018	1 852	2 395	2 093	1 984	1 747	1 778	1 690	1 786	Leche Vacuno
Lana	235	39	5	0	0	0	0	0	0	0	0	0	230	Lana
FIBRA														FIBRA
Fibra de Alpaca	18	8	4	23	39	0	0	1	1	0	11	0	16	Fibra de Alpaca
Fibra de Llama	7	1	0	2	3	0	0	0	0	0	1	0	7	Fibra de Llama

1/ Cifras preliminares.

2/ Peso Neto, no de animales en pie.

Fuente: MINAGRI.

Elaboración: BCRP - Sucursal Huancayo. Departamento de Estudios Económicos.



ANEXO 2

HUANCAVELICA: PRODUCCIÓN MINERA METÁLICA 1/
(Contenido fino)

Producción Metálica Concentración	2 019											2 020		Producción Metálica Concentración
	FEB	MAR	ABR	MAY	JUN	JUL	AGO	SET	OCT	NOV	DIC	ENE	FEB	
COBRE (TMF)	1 200	1 017	1 030	1 040	992	620	122	253	380	1 040	767	123	115	COBRE (TMF)
PLATA (Kg.f)	11 532	11 549	11 297	11 193	12 648	10 523	12 195	12 508	11 294	11 981	11 764	12 341	10 864	PLATA (Kg.f)
ZINC (TMF)	657	552	694	728	700	515	689	952	1 132	1 162	1 510	1 251	1 090	ZINC (TMF)
PLOMO (TMF)	994	1 309	1 111	1 149	1 248	928	1 648	1 699	1 686	1 408	1 613	1 487	1 338	PLOMO (TMF)
ORO (Grs.f)	45 978	46 209	54 511	66 128	69 261	142 541	52 880	201 860	60 058	64 144	59 106	56 488	56 841	ORO (Grs.f)

1/ Cifras preliminares.

Fuente: MINEM.

Elaboración: BCRP - Sucursal Huancayo. Departamento de Estudios Económicos.

ANEXO 3

HUANCAVELICA: EXPORTACIONES FOB POR TIPO DE PRODUCTOS 1/
(Millones US\$)

TIPO	2 019											2 020		TIPO
	FEB	MAR	ABR	MAY	JUN	JUL	AGO	SET	OCT	NOV	DIC	ENE	FEB	
Productos Tradicionales	1	1	1	0	1	1	1	2	3	2	1	3	1	Productos Tradicionales
Agrícolas	0	0	0	0	0	0	0	0	0	0	0	0	0	Agrícolas
Mineros	1	1	1	0	1	1	1	2	3	2	1	3	1	Mineros
Productos No Tradicionales	0	0	0	1	0	0	0	0	0	0	0	0	1	Productos No Tradicionales
Agropecuarios	0	0	0	0	0	0	0	0	0	0	0	0	0	Agropecuarios
Pesqueros	0	0	0	0	0	0	0	0	0	0	0	0	1	Pesqueros
Textil	0	0	0	0	0	0	0	0	0	0	0	0	0	Textil
Maderas y papeles, y sus manuf.	0	0	0	0	0	0	0	0	0	0	0	0	0	Maderas y papeles, y sus manuf.
Químicos	0	0	0	0	0	0	0	0	0	0	0	0	0	Químicos
Minerales no metálicos	0	0	0	0	0	0	0	0	0	0	0	0	0	Minerales no metálicos
Sidero-Metalúrgico y joyerías	0	0	0	0	0	0	0	0	0	0	0	0	0	Sidero-Metalúrgico y joyerías
Metal-Mecánicos	0	0	0	0	0	0	0	0	0	0	0	0	0	Metal-Mecánicos
Resto de otros no tradicionales	0	0	0	0	0	0	0	0	0	0	0	0	0	Resto de otros no tradicionales
TOTAL EXPORTACIONES	1	2	1	1	1	1	1	2	3	3	1	3	2	TOTAL EXPORTACIONES

1/ Cifras Preliminares.

Fuente: SUNAT

Elaboración: BCRP - Sucursal Huancayo. Departamento de Estudios Económicos.



ANEXO 4

HUANCAVELICA: EXPORTACIONES FOB DE PRODUCTOS TRADICIONALES 1/
(Millones US\$ valor FOB)

TIPO	2 019												2 020		TIPO	
	FEB	MAR	ABR	MAY	JUN	JUL	AGO	SET	OCT	NOV	DIC	ENE	FEB			
AGROPECUARIO	0	0	0	0	0	0	0	0	0	0	0	0	0	0	0	AGROPECUARIO
Café																Café
Volúmen (TM)	0	0	0	0	0	0	0	0	0	0	0	0	0	0	0	Volúmen (TM)
Valor (Millones US\$)	0	0	0	0	0	0	0	0	0	0	0	0	0	0	0	Valor (Millones US\$)
Lana																Lana
Volúmen (TM)	0	0	0	0	0	0	0	0	0	0	0	0	0	0	0	Volúmen (TM)
Valor (Millones US\$)	0	0	0	0	0	0	0	0	0	0	0	0	0	0	0	Valor (Millones US\$)
MINEROS	1	1	1	0	1	1	1	2	3	2	1	3	1	3	1	MINEROS
Cobre																Cobre
Volúmen (TM)	470	469	0	0	0	0	0	0	0	0	0	0	0	0	0	Volúmen (TM)
Valor (Millones US\$)	1	1	0	0	0	0	0	0	0	0	0	0	0	0	0	Valor (Millones US\$)
Oro																Oro
Volúmen (TM)	0	0	0	0	0	0	0	0	0	0	0	0	0	0	0	Volúmen (TM)
Valor (Millones US\$)	0	0	1	0	1	1	1	2	3	2	1	3	1	3	1	Valor (Millones US\$)
Plata																Plata
Volúmen (TM)	0	99	0	97	0	0	0	0	0	0	0	0	0	0	0	Volúmen (TM)
Valor (Millones US\$)	0	0	0	0	0	0	0	0	0	0	0	0	0	0	0	Valor (Millones US\$)
Plomo																Plomo
Volúmen (TM)	0	0	0	0	0	0	0	0	0	0	0	0	0	0	0	Volúmen (TM)
Valor (Millones US\$)	0	0	0	0	0	0	0	0	0	0	0	0	0	0	0	Valor (Millones US\$)
Zinc																Zinc
Volúmen (TM)	0	0	0	0	0	0	0	0	0	0	0	0	0	0	0	Volúmen (TM)
Valor (Millones US\$)	0	0	0	0	0	0	0	0	0	0	0	0	0	0	0	Valor (Millones US\$)
Otros																Otros
Volúmen (TM)	0	0	0	0	0	0	0	0	0	0	0	0	0	0	0	Volúmen (TM)
Valor (Millones US\$)	0	0	0	0	0	0	0	0	0	0	0	0	0	0	0	Valor (Millones US\$)
TOTAL	1	1	1	0	1	1	1	2	3	2	1	3	1	3	1	TOTAL

1/ Cifras Preliminares.

Fuente: SUNAT

Elaboración: BCRP - Sucursal Huancayo. Departamento de Estudios Económicos.



ANEXO 5

HUANCAVELICA: INGRESOS CORRIENTES DEL GOBIERNO CENTRAL
(Millones de soles)

	2 018	2 019												
	DIC	ENE	FEB	MAR	ABR	MAY	JUN	JUL	AGO	SET	OCT	NOV	DIC	
I. INGRESOS TRIBUTARIOS	4	4	3	3	3	3	3	3	4	3	4	3	5	I. INGRESOS TRIBUTARIOS
1). Impuesto a la Renta	2	2	1	2	2	1	2	2	2	1	2	2	3	1). Impuesto a la Renta
Personas Naturales	1	1	1	1	1	1	1	1	1	1	2	1	2	Personas Naturales
Personas Jurídicas	1	1	0	0	0	0	0	0	0	0	0	0	0	Personas Jurídicas
Regularización	0	0	0	0	0	0	0	0	0	0	0	0	1	Regularización
2). Impuesto a las Importaciones	0	0	0	0	0	0	0	0	0	0	0	0	0	2). Impuesto a las Importaciones
3). Impuesto General a las Ventas	2	2	1	1	1	1	1	1	1	1	1	1	1	3). Impuesto General a las Ventas
4). Imp. Selectivo al Consumo (ISC)	0	0	0	0	0	0	0	0	0	0	0	0	0	4). Imp. Selectivo al Consumo (ISC)
5). Otros Ingresos Tributarios	0	0	1	0	0	0	0	0	1	1	1	1	1	5). Otros Ingresos Tributarios
II. INGRESOS NO TRIBUTARIOS	0	0	0	0	0	0	0	0	0	0	0	0	0	II. INGRESOS NO TRIBUTARIOS
TOTAL INGRESOS (I+II)	4	4	3	3	3	3	3	3	4	3	4	3	5	TOTAL INGRESOS (I+II)

Fuente: SUNAT.

Elaboración: BCRP - Sucursal Huancayo. Departamento de Estudios Económicos.

ANEXO 6

HUANCAVELICA: EJECUCIÓN DEL PRESUPUESTO PÚBLICO DEL GOBIERNO NACIONAL 1/

(Millones de soles)

	2019											2020		
	FEB	MAR	ABR	MAY	JUN	JUL	AGO	SET	OCT	NOV	DIC	ENE	FEB	
GASTOS NO FINANCIEROS	46	43	59	53	124	62	88	56	108	49	87	30	53	GASTOS NO FINANCIEROS
a. GASTOS CORRIENTES	41	34	42	43	49	51	54	43	63	27	56	17	37	a. GASTOS CORRIENTES
1. Personal y Obligaciones Sociales	9	9	9	10	9	10	9	9	9	10	12	8	8	1. Personal y Obligaciones Sociales
2. Pensiones y Otras Prest. Sociales	2	2	2	2	2	10	1	2	1	1	3	2	2	2. Pensiones y Otras Prest. Sociales
3. Bienes y Servicios	8	15	10	15	16	20	26	20	17	10	19	6	9	3. Bienes y Servicios
4. Donaciones y Transferencias 2/	5	0	0	0	0	4	0	1	0	0	3	0	0	4. Donaciones y Transferencias
5. Otros Gastos Corrientes	17	8	21	17	21	6	18	11	36	6	19	1	18	5. Otros Gastos Corrientes
b. GASTOS DE CAPITAL	5	9	17	10	76	11	34	14	45	22	30	12	17	b. GASTOS DE CAPITAL
1. Adquisición de Activos No Financieros	5	9	17	6	76	11	31	14	45	22	30	12	17	1. Adquisición de Activos No Financieros
2. Otros gastos de capital 3/	0	0	0	4	0	0	2	0	0	0	0	0	0	2. Otros gastos de capital

1/ Información actualizada al 29 de febrero de 2020.

2/ Neto de transferencias intergubernamentales.

3/ Incluye donaciones y transferencias.

Fuente: MEF.

Elaboración: BCRP - Sucursal Huancayo. Departamento de Estudios Económicos.

ANEXO 7

HUANCAVELICA: EJECUCIÓN DEL PRESUPUESTO PÚBLICO DEL GOBIERNO REGIONAL 1/

(Millones de soles)

	2019											2020		
	FEB	MAR	ABR	MAY	JUN	JUL	AGO	SET	OCT	NOV	DIC	ENE	FEB	
GASTOS NO FINANCIEROS	56	63	65	81	121	90	84	85	95	101	191	70	68	GASTOS NO FINANCIEROS
a. GASTOS CORRIENTES	54	58	62	67	74	72	67	66	73	75	125	59	58	a. GASTOS CORRIENTES
1. Personal y Obligaciones Sociales	47	47	48	48	48	53	50	48	51	53	72	51	48	1. Personal y Obligaciones Sociales
2. Pensiones y Otras Prest. Sociales	2	2	2	2	2	2	2	2	2	2	5	2	2	2. Pensiones y Otras Prest. Sociales
3. Bienes y Servicios	6	9	12	17	19	17	16	16	19	20	43	6	8	3. Bienes y Servicios
4. Donaciones y Transferencias	0	0	0	0	0	0	0	0	0	0	0	0	0	4. Donaciones y Transferencias
5. Otros Gastos Corrientes	0	0	0	0	5	0	1	0	1	0	6	0	0	5. Otros Gastos Corrientes
b. GASTOS DE CAPITAL	1	5	3	14	47	18	17	19	22	25	66	11	10	b. GASTOS DE CAPITAL
1. Adquisición de Activos No Financieros	1	5	3	8	14	18	15	19	22	25	66	11	10	1. Adquisición de Activos No Financieros
2. Otros gastos de capital 2/	0	0	0	5	33	0	1	0	0	0	0	0	0	2. Otros gastos de capital

1/ Información actualizada al 29 de febrero de 2020.

2/ Incluye donaciones y transferencias.

Fuente: MEF.

Elaboración: BCRP - Sucursal Huancayo. Departamento de Estudios Económicos.



ANEXO 8

HUANCAVELICA: EJECUCIÓN DEL PRESUPUESTO PÚBLICO DE LOS GOBIERNOS LOCALES 1/
(Millones de soles)

	2019											2020		
	FEB	MAR	ABR	MAY	JUN	JUL	AGO	SET	OCT	NOV	DIC	ENE	FEB	
GASTOS NO FINANCIEROS	24	36	48	30	51	35	47	71	37	51	122	11	25	GASTOS NO FINANCIEROS
a. GASTOS CORRIENTES	11	19	15	21	22	17	13	16	18	18	33	7	14	a. GASTOS CORRIENTES
1. Personal y Obligaciones Sociales	3	3	3	3	3	3	3	3	3	3	4	3	3	1. Personal y Obligaciones Sociales
2. Pensiones y Otras Prest. Sociales	0	0	1	1	2	1	1	1	2	2	3	0	0	2. Pensiones y Otras Prest. Sociales
3. Bienes y Servicios	7	11	11	16	15	11	9	10	11	10	19	4	10	3. Bienes y Servicios
4. Donaciones y Transferencias	0	4	0	1	2	2	0	2	2	3	7	0	1	4. Donaciones y Transferencias
5. Otros Gastos Corrientes	0	1	0	0	0	0	0	0	0	0	0	0	0	5. Otros Gastos Corrientes
b. GASTOS DE CAPITAL	13	17	33	9	29	18	34	55	19	33	89	4	12	b. GASTOS DE CAPITAL
1. Adquisición de Activos No Financieros	13	17	33	9	29	17	34	55	19	33	89	4	11	1. Adquisición de Activos No Financieros
2. Otros gastos de capital 2/	0	0	0	0	0	0	0	0	0	0	0	0	0	2. Otros gastos de capital

1/ Información actualizada al 29 de febrero de 2020.

2/ Incluye donaciones y transferencias.

Fuente: MEF.

Elaboración: BCRP - Sucursal Huancayo. Departamento de Estudios Económicos.

ANEXO 9

HUANCAVELICA: MOROSIDAD 1/

(En porcentajes)

ENTIDADES FINANCIERAS	2 018	2 019												ENTIDADES FINANCIERAS
	DIC	ENE	FEB	MAR	ABR	MAY	JUN	JUL	AGO	SET	OCT	NOV	DIC	
I. BANCA MÚLTIPLE	5,0	3,1	5,1	3,7	4,7	5,6	4,3	5,4	4,7	4,2	3,9	3,4	3,2	I. BANCA MÚLTIPLE
II. INSTITUCIONES NO BANCARIAS														II. INSTITUCIONES NO BANCARIAS
Financieras	3,7	3,3	3,0	2,8	2,8	2,9	3,0	2,8	3,0	3,0	2,9	2,9	2,6	Financieras
Cajas Municipales	3,6	4,2	4,5	4,4	4,6	4,0	3,9	4,1	3,8	3,1	3,2	3,2	2,9	Cajas Municipales
Cajas Rurales	10,0	11,1	10,9	9,6	12,8	14,8	13,8	15,1	14,7	15,5	18,0	17,9	18,7	Cajas Rurales
EDPYMEs	-	-	-	-	-	-	-	-	-	-	-	-	-	EDPYMEs
III. ENTIDADES ESTATALES														III. ENTIDADES ESTATALES
Banco de la Nación 2/	2,0	2,1	2,1	2,2	2,5	2,8	2,7	2,8	2,9	2,9	2,9	3,0	3,0	Banco de la Nación 2/
TOTAL	3,7	3,8	4,1	3,9	4,2	4,0	3,8	4,0	3,8	3,4	3,4	3,3	3,1	TOTAL

1/ Cifras preliminares.

2/ Sólo considera los créditos de consumo e hipotecario.

Fuente: SBS y AFP.

Elaboración: BCRP - Sucursal Huancayo. Departamento de Estudios Económicos.