

BANCO CENTRAL DE RESERVA DEL PERÚ
SUCURSAL HUANCAYO



AYACUCHO: Síntesis de Actividad Económica
Noviembre 2020¹

Departamento de Estudios Económicos

¹ En el presente informe participaron Francisco Callupe Casaño y Sergio Carrasco Mamani.

ÍNDICE

Página

RESUMEN EJECUTIVO	3
I. ACTIVIDAD PRODUCTIVA.....	4
1. Actividad primaria.....	4
1.1 Sector agropecuario.....	4
1.2 Sector minería.....	5
2. Otros indicadores sectoriales.....	6
2.1 Sector construcción.....	6
2.2 Arribos a los establecimientos de hospedaje.....	7
II. SECTOR EXTERNO.....	8
1. Exportaciones.....	8
III. CRÉDITO Y DEPÓSITOS.....	9
1. Créditos.....	9
2. Depósitos.....	11
IV. EJECUCIÓN DEL PRESUPUESTO DE GASTOS DEL GOBIERNO GENERAL.....	12
1. Ejecución del presupuesto de Gastos Corrientes.....	12
2. Ejecución del presupuesto de Inversiones.....	12
V. ANEXOS.....	15



RESUMEN EJECUTIVO

Principales hechos de importancia

- En noviembre, el sector primario observó resultados negativos debido a la disminución del sector agropecuario (-20,6 por ciento) y minero (-25,1 por ciento). En el periodo de enero – noviembre, se registraron resultados mixtos; creció la parte agropecuaria (0,2 por ciento), pero disminuyó el sector minero (-38,9 por ciento).

Actividad primaria

- El **sector agropecuario** disminuyó 20,6 por ciento en noviembre, por la menor producción agrícola (-19,2 por ciento) influenciados por, palta (-56,3 por ciento), alfalfa (-19,8 por ciento) y arveja grano verde (-27,2 por ciento). En la parte pecuaria, la disminución mensual de 21,0 por ciento, obedeció a la menor producción de carne de vacuno y ovino (-28,4 y -13,0 por ciento, respectivamente).
- La actividad **minera** disminuyó 25,1 por ciento en noviembre, debido a la menor producción de oro (-25,7 por ciento) y plata (-49,8 por ciento) principalmente por parte de la Compañía Minera Ares.

Otros indicadores de actividad económica

- El **crédito directo total** en la región (S/ 1 826 millones) aumentó en 14,3 por ciento en noviembre con relación a similar mes de 2019. Del mismo modo, los **créditos a empresas** registraron un crecimiento de 25,6 por ciento.
- Por su parte, la **inversión pública** (S/ 141,1 millones), en noviembre, aumentó en 28,7 por ciento ante la recuperación en los niveles de ejecución por parte de los municipios.

CUADRO N° 1
AYACUCHO: OTROS INDICADORES DE ACTIVIDAD ECONÓMICA
(Variación % respecto a similar mes del año anterior)

	Jun.20	Jul.20	Ago.20	Set.20	Oct.20	Nov.20
Despachos de cemento 1/	↓ -4,3	↓ -32,6	↓ -7,8	↑ 25,3	↑ 4,1	↑ 0,1
Crédito total 2/	↑ 7,3	↑ 10,3	↑ 11,3	↑ 13,9	↑ 15,0	↑ 14,3
Crédito de consumo 2/	↓ -0,8	↓ -1,8	↓ -3,9	↓ -4,8	↓ -4,4	↓ -5,1
Crédito hipotecario 2/	↑ 2,4	↑ 0,2	↓ -1,1	↑ 0,1	↑ 0,2	↓ -1,6
Inversión pública 2/	↓ -75,2	↓ -64,1	↓ -15,6	↓ -15,3	↑ 0,2	↑ 28,7

1/ En términos reales.

2/ En términos nominales.

Fuentes: BCRP - Sucursal Huancayo, UNACEM, SBS y MEF.

I. ACTIVIDAD PRODUCTIVA

1. Actividad primaria

1.1 Sector agropecuario

- La actividad agropecuaria disminuyó 20,6 por ciento en noviembre de 2020, por la contracción de la parte agrícola (-19,2 por ciento) y pecuaria (-21,0 por ciento). Entre enero y noviembre, el sector se expandió en 0,2 por ciento, sustentado en el avance de la parte agrícola (8,2 por ciento).
- El subsector agrícola, en noviembre, se contrajo en 19,2 por ciento, explicado por la disminución en la producción orientada al mercado externo y agroindustria (-69,7 por ciento) ante la nula producción de cacao y café, y la menor producción de palta (-56,3 por ciento). Por otro lado, la producción orientada al mercado interno se contrajo en 8,6 por ciento, por la menor producción de alfalfa (-19,8 por ciento) y arveja grano verde (-27,2 por ciento).

CUADRO N° 2
AYACUCHO: SECTOR AGROPECUARIO 1/
(Toneladas)

Subsectores	Estructura Porcentual 2018 2/	Noviembre			Enero - Noviembre				
		2019	2020	Var. %	Contribución al crecimiento 3/	2019	2020	Var. %	Contribución al crecimiento 3/
AGRÍCOLA	71,9			-19,2	-4,5			8,2	5,4
Mercado externo y agroindustria	12,5			-69,7	-2,8			5,7	0,7
Cacao	4,2	63	0	-100,0	-1,4	5 935	5 632	-5,1	-0,2
Quinua	4,2	53	54	1,9	0,0	15 777	23 204	47,1	1,4
Café	2,7	9	0	-100,0	-0,2	2 431	2 199	-9,5	-0,2
Palta	1,3	403	176	-56,3	-1,2	14 450	13 067	-9,6	-0,3
Mercado interno	59,4			-8,6	-1,7			8,8	4,7
Papa	31,2	1 365	1 925	41,0	1,2	367 983	437 631	18,9	4,9
Maíz amiláceo	5,1	0	0	-	0,0	21 978	23 264	5,9	0,2
Alfalfa	4,7	19 263	15 451	-19,8	-2,0	209 976	203 165	-3,2	-0,1
Cebada grano	1,8	24	0	-100,0	-0,1	16 818	16 433	-2,3	0,0
Trigo	1,9	9	3	-66,7	0,0	12 663	13 002	2,7	0,0
Haba grano seco	1,9	18	0	-100,0	-0,1	8 595	9 399	9,4	0,1
Tuna	1,9	329	417	26,7	0,2	26 819	25 090	-6,4	-0,1
Maíz choclo	0,9	124	222	79,0	0,2	9 333	10 664	14,3	0,1
Arveja grano seco	1,5	4	0	-100,0	0,0	5 806	6 143	5,8	0,1
Olluco	1,2	0	200	-	0,0	15 893	15 025	-5,5	-0,1
Fríjol grano seco	0,9	0	0	-	0,0	2 375	2 262	-4,8	0,0
Arveja grano verde	0,7	206	150	-27,2	-0,2	4 698	4 968	5,7	0,0
PECUARIO	28,1			-21,0	-16,1			-15,4	-5,2
Carne de Vacuno	12,5	1 088	779	-28,4	-12,0	11 160	9 281	-16,8	-2,5
Leche Vacuno	7,7	1 465	1 268	-13,5	-0,7	65 117	54 398	-16,5	-1,4
Carne de Ovino	2,5	145	126	-13,0	-1,0	1 800	1 512	-16,0	-0,5
Carne de Porcino	1,8	211	191	-9,6	-0,4	2 507	2 202	-12,1	-0,2
SECTOR AGROPECUARIO	100,0			-20,6	-20,6			0,2	0,2

1/ Cifras preliminares.

2/ A precios de 2007.

3/ En base a la estructura de similar periodo de 2018

4/ Peso neto.

Fuente: MINAGRI

Elaboración: BCRP - Sucursal Huancayo.



- Respecto al comportamiento del acumulado entre enero y noviembre, el subsector agrícola creció 8,2 por ciento, como efecto de la mayor producción para el mercado interno (8,8 por ciento) como papa (18,9 por ciento) y maíz amiláceo (5,9 por ciento). De otro lado, aumentó la producción para el mercado externo y agroindustria (5,7 por ciento) donde destacó el incremento en la producción de quinua (47,1 por ciento).
- Respecto a la parte pecuaria, la contracción de 21,0 por ciento en noviembre, obedeció a la menor producción de carne de vacuno y ovino (-28,4 y -13,0 por ciento, respectivamente, ante la menor disponibilidad de pastos naturales. En el acumulado de enero a noviembre, el subsector registró una disminución de 15,4 por ciento, por efecto de la menor producción de carne y leche de vacuno (-16,8 y -16,5 por ciento, respectivamente).
- Con relación a las siembras, en lo que va de la campaña 2020 - 2021, se instalaron 74,3 mil hectáreas, nivel menor en 12,9 por ciento respecto a la campaña previa, por menores siembras en cultivos transitorios (-13,0 por ciento) como papa (-5,6 por ciento) y maíz amiláceo (-14,1 por ciento).

CUADRO N° 3
AYACUCHO: SUPERFICIE SEMBRADA 1/
(Hectáreas)

	Campaña agrícola 2/		Variación	
	2019/2020	2020/2021	Absoluta	Porcentual
CULTIVOS TRANSITORIOS	85 141	74 038	-11 103	-13,0
Arveja grano verde	1 352	1 295	- 57	-4,2
Arveja grano seco	3 037	2 407	- 630	-20,7
Cebada grano	3 988	2 544	-1 444	-36,2
Frijol grano seco	861	671	- 190	-22,1
Haba grano seco	6 209	5 376	- 833	-13,4
Haba grano verde	1 165	1 269	104	8,9
Maíz amiláceo	16 550	14 212	-2 338	-14,1
Maíz amarillo	773	693	- 80	-10,3
Maíz choclo	1 817	1 511	- 306	-16,8
Oca	1 612	1 467	- 145	-9,0
Olluco	2 390	2 245	- 145	-6,1
Papa	23 009	21 712	-1 297	-5,6
Quinua	12 177	11 244	- 933	-7,7
Trigo	2 971	1 645	-1 326	-44,6
Yuca	790	691	- 99	-12,5
Otros	6 440	5 056	-1 384	-21,5
CULTIVOS PERMANENTES	104	217	113	108,7
Palto	43	98	55	127,9
Café	0	0	0	-
Otros	61	119	58	95,1
Total	85 245	74 255	-10 990	-12,9

1/ Cifras preliminares.

2/ Corresponde al periodo de agosto-noviembre.

Fuente: Dirección regional de Agricultura de Ayacucho.

Elaboración: BCRP, Sucursal Huancayo. Departamento de Estudios Económicos.

1.2 Sector minería

- La producción minera disminuyó 25,1 por ciento en noviembre, principalmente por la menor producción de oro (-25,7 por ciento) y plata (-49,8 por ciento) ante el reinició progresivo de las actividades de extracción, principalmente de la Compañía Minera Ares. En el acumulado de enero

y noviembre, el sector disminuyó 38,9 por ciento, sustentado también en la menor producción de oro (-30,1 por ciento) y plata (-67,8 por ciento).

- Entre enero y noviembre del año, en términos de participación en el Valor Bruto de Producción (VBP) minero, destacó el oro con 52,0 por ciento, seguido de zinc (27,3 por ciento) y plata (17,1 por ciento).

CUADRO N° 4
AYACUCHO: SECTOR MINERÍA 1/
(Variación % real respecto a similar periodo del año anterior)

Mineral	Estructura Porcentual 2018 2/	Noviembre				Enero - Noviembre			
		2019	2020	Var.%	Contribución 3/	2019	2020	Var.%	Contribución 3/
Oro (Onzas troy)	48,2	32 593	24 225	- 25,7	-11,8	359 117	250 958	-30,1	-13,7
Plata (Onzas troy)	35,3	1 268 279	636 592	- 49,8	-15,9	14 335 968	4 617 293	-67,8	-22,0
Zinc (TMF)	15,1	4 338	4 922	13,5	2,6	47 155	40 919	-13,2	-2,5
Plomo (TMF)	1,0	602	563	- 6,6	-0,1	6 663	5 035	-24,4	-0,5
Cobre (TMF)	0,4	36	37	4,1	0,0	451	429	-4,9	-0,0
SECTOR MINERÍA 2/	100,0			-25,1	-25,1			-38,9	-38,9

1/ Cifras preliminares.

2/ A precios de 2007.

3/ En base a la estructura porcentual de similar periodo de 2018.

Fuente: Ministerio de Energía y Minas.

Elaboración: BCRP, Sucursal Huancayo. Departamento de Estudios Económicos.

GRÁFICO N° 1
AYACUCHO: CRECIMIENTO DE LA PRODUCCIÓN MINERA
(Variación % real respecto a similar mes del año anterior)

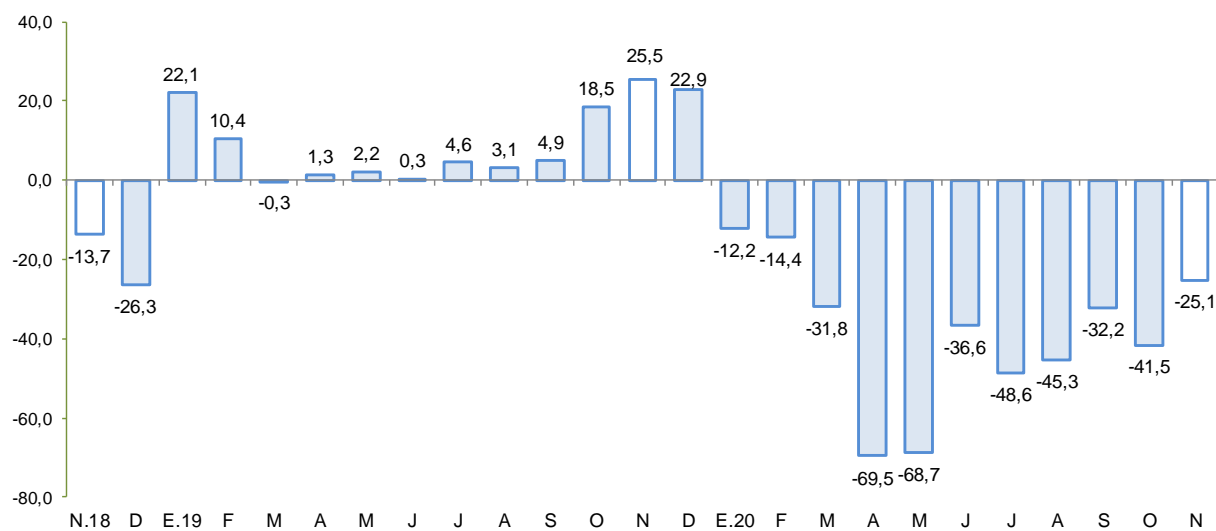

Fuente: MINEM.

Elaboración: BCRP - Sucursal Huancayo.

2. Otros indicadores sectoriales

2.1 Sector construcción

- En noviembre, los despachos de cemento aumentaron 0,1 por ciento frente a similar mes del año previo, ante la mayor inversión pública registrada por el Gobierno Nacional y los municipios,



mostrando así una recuperación por tercer mes consecutivo, luego de registrar 7 meses continuos de contracción, principalmente por efecto de las medidas frente al COVID-19.

- En el acumulado de enero a noviembre, los despachos de cemento disminuyeron en 19,9 por ciento, afectado principalmente por la suspensión de las actividades de construcción desde el inicio del estado de emergencia hasta mayo pasado.

GRÁFICO N° 2
AYACUCHO: CRECIMIENTO DEL SECTOR CONSTRUCCIÓN
(Variación % real respecto a similar mes del año anterior)

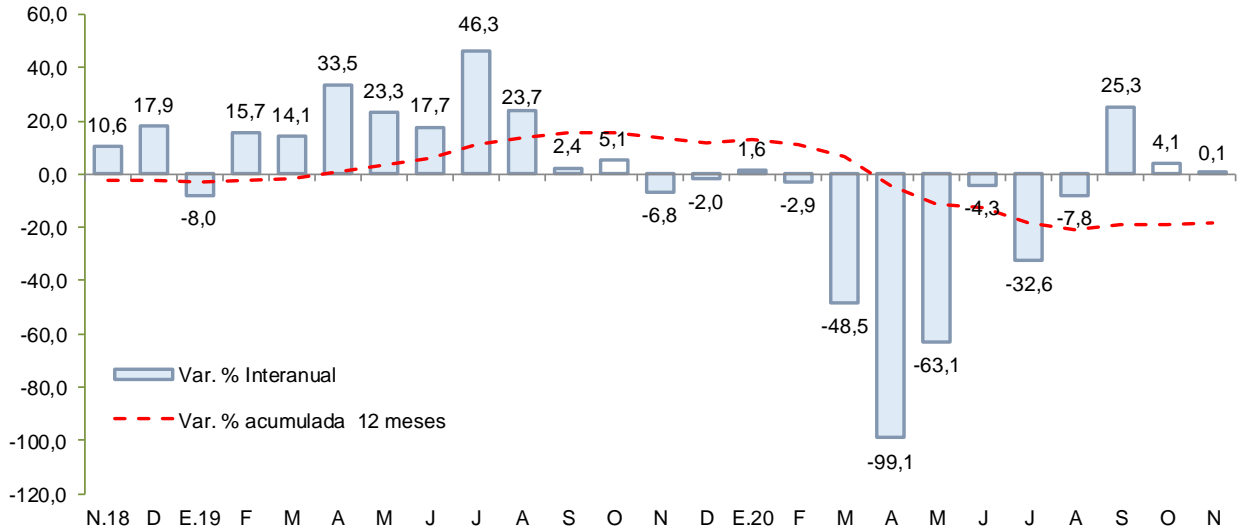

Fuente: UNACEM
Elaboración: BCRP - Sucursal Huancayo.

2.2 Arribos a los establecimientos de hospedaje

- El número de arribos a los establecimientos de hospedaje (14,7 mil) disminuyó 73,2 por ciento en marzo de 2020, respecto a similar mes del año previo, por menores arribos de turistas nacionales (-73,0 por ciento) y extranjeros (-84,6 por ciento), debido a las medidas establecidas por el Gobierno Central para hacer frente al COVID-19. En el acumulado de enero a marzo, los arribos disminuyeron en 17,2 por ciento por menores arribos nacionales (-17,3 por ciento) y extranjeros (-16,9 por ciento). Cabe indicar que, más del 70 por ciento de las visitas se efectúan con fines de trabajo, siendo los principales destinos las provincias de Huamanga y Huanta.

GRÁFICO N° 3
AYACUCHO: CRECIMIENTO DE ARRIBOS A ESTABLECIMIENTOS DE HOSPEDAJE
 (Variación %)

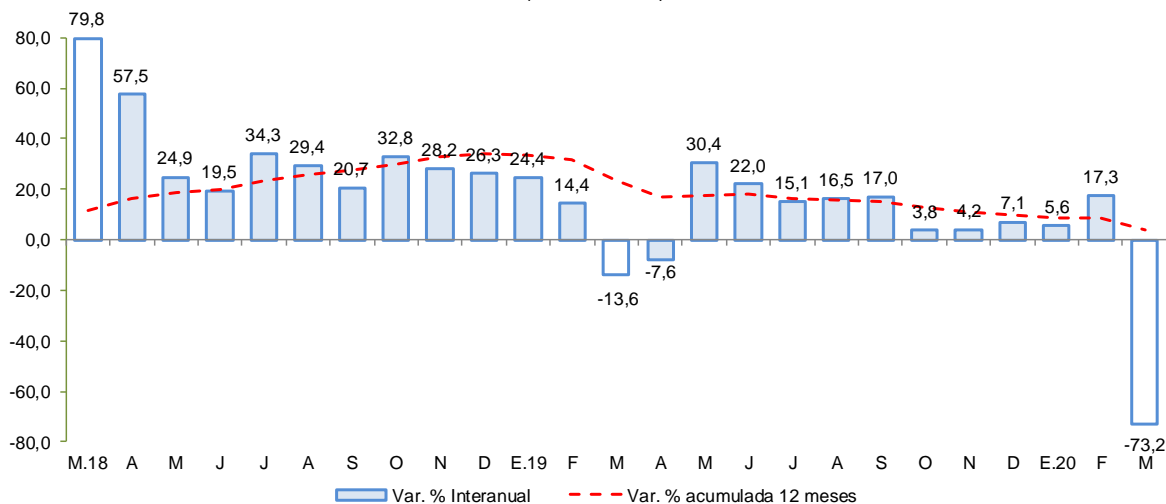

Fuente: MINCETUR
 Elaboración: BCRP - Sucursal Huancayo.

II. SECTOR EXTERNO

1. Exportaciones

- En setiembre de 2020, el valor de las exportaciones totalizó US\$ 73,1 millones, siendo mayor en 224,1 por ciento respecto a igual mes del año pasado, por la expansión de las exportaciones tradicionales (235,0 por ciento) y no tradicionales (55,3 por ciento).
- En cuanto a las **exportaciones tradicionales**, se explicó por las mayores ventas de productos mineros (235,0 por ciento), principalmente por mayores ventas de oro a Canadá y Estados Unidos. Con relación a la parte **no tradicional**, se registró una expansión de 55,3 por ciento, explicado por las mayores ventas de productos agropecuarios (70,2 por ciento), principalmente por el incremento en las ventas de quinua (96,2 por ciento) a los Países Bajos y a Estados Unidos, además de tara (113,6 por ciento) a Alemania e Italia.
- En el acumulado de enero a setiembre, las ventas sumaron US\$ 475,7 millones, mayor en 76,4 por ciento con relación al año previo, debido a la expansión de los **productos tradicionales** (76,2 por ciento) como productos mineros (76,2 por ciento) destacando las mayores exportaciones de oro (83,8 por ciento), principalmente con destino a Estados Unidos y Canadá. Por otro lado, los embarques de **productos no tradicionales** observaron un incremento de 79,8 por ciento, por mayores exportaciones de productos agropecuarios (26,9 por ciento) como palta (330,5 por ciento) y harina de cereales (504,4 por ciento), principalmente por mayores envíos a Países Bajos y Canadá.
- En cuanto a su composición, los **productos tradicionales** tuvieron una participación del 93,4 por ciento entre enero y setiembre de 2020, nivel menor en 0,1 de punto porcentual respecto a lo registrado en similar lapso del año previo.

CUADRO Nº 5
AYACUCHO: EXPORTACIONES POR GRUPO DE PRODUCTOS 1/
 (Valor FOB en millones de US\$)

TIPO	Estructura %	Setiembre			Enero - Setiembre		
		2018	2019	2020	Var.%	2019	2020
PRODUCTOS TRADICIONALES	94,7	21,2	70,9	235,0	252,1	444,2	76,2
Pesqueros	0,0	0,0	0,0	-	0,0	0,0	-
Agrícolas	0,0	0,0	0,0	-	0,0	0,0	-100,0
Mineros	94,7	21,2	70,9	235,0	252,1	444,2	76,2
PRODUCTOS NO TRADICIONALES	5,3	1,4	2,1	55,3	17,5	31,5	79,8
Agropecuarios	4,9	1,1	2,0	70,2	16,4	20,8	26,9
Maderas y papeles	0,0	0,0	0,0	-	0,0	0,0	-
Metal - mecánico	0,0	0,0	0,0	-	0,0	0,0	-
Minería no metálica	0,0	0,0	0,0	-	0,0	0,0	-
Pesqueros	0,0	0,0	0,0	-	0,0	0,0	-
Químicos	0,0	0,0	0,0	-	0,2	0,1	-40,8
Sidero - metalúrgico	0,0	0,0	0,0	-	0,0	10,2	-
Textiles	0,2	0,2	0,1	-	0,8	0,4	-55,2
Otros	0,1	0,0	0,0	-	0,2	0,1	-70,2
OTROS 2/	0,0	0,0	0,0	-	0,0	0,0	-
TOTAL EXPORTACIONES	100,0	22,5	73,1	224,1	269,6	475,7	76,4

1/ Cifras preliminares.

2/ Comprende la venta de combustible.

Fuente: SUNAT.

Elaboración: BCRP - Sucursal Huancayo.

- Por destinos, destacaron en participación Canadá (34,0 por ciento), Estados Unidos (27,9 por ciento) y Suiza (20,1 por ciento). Por productos, la canasta exportadora estuvo conformada principalmente por oro (92,8 por ciento), plata (2,7 por ciento), quinua (2,2 por ciento) y palta (1,5 por ciento).

III. CRÉDITO Y DEPÓSITOS²

1. Créditos

- Los **créditos** en Ayacucho totalizaron S/ 1 826 millones en noviembre de 2020, mayor en 1,2 por ciento respecto del mes previo, y en 14,3 por ciento con relación a similar mes de 2019. Respecto al mes anterior, influenciaron los mayores saldos de la Banca Múltiple (0,7 por ciento) y de las Cajas Municipales (2,7 por ciento). Con relación a noviembre de 2019, se expandieron los saldos colocados por la Banca Múltiple (17,4 por ciento), Cajas Municipales (23,3 por ciento) y Cajas Rurales (14,4 por ciento), sustentándose principalmente en préstamos a empresas.

² Los saldos de los créditos y depósitos expresados en moneda extranjera se valúan al tipo de cambio constante a fin de aislar el efecto de la valuación cambiaria sobre los saldos en dicha moneda.



CUADRO Nº 6
AYACUCHO: CRÉDITO DIRECTO
(Saldos en millones de soles)

	Estructura %	Saldos en millones de soles con TCF 1/		Tasa de crecimiento (%)	
		Nov-20	Oct-20	Nov-20	Mes
Banco de la Nación	6,8	124	124	0,0	-10,7
Agrobanco	0,8	15	14	-7,0	-24,3
Banca Múltiple	45,3	822	828	0,7	17,4
Instituciones No Bancarias	47,1	844	860	1,9	17,1
Financieras	8,1	146	147	0,7	-3,2
Cajas Municipales	35,7	635	653	2,7	23,3
Cajas Rurales	3,2	61	59	-3,7	14,4
Edpymes	0,1	1	1	-7,2	-29,6
Arrendamiento Financiero	0,0	0	0	-	-
TOTAL	100,0	1 805	1 826	1,2	14,3
Empresas	68,8	1 236	1 256	1,7	25,6
Personas	31,2	570	570	0,0	-4,5
Consumo	25,8	471	471	0,1	-5,1
Hipotecario	5,4	99	99	-0,1	-1,6
MN	98,9	1 787	1 806	1,1	15,7
ME	1,1	18	20	11,1	-44,0
ME (Mill. US\$)		6	6	11,1	-44,0

1/ TCF = Tipo de Cambio Fijo (S/ 3,31 por US\$)

Fuente: SBS y AFP.

Elaboración: BCRP, Sucursal Huancayo. Departamento de Estudios Económicos.

- Respecto al tipo de crédito, el orientado a empresas (68,8 por ciento de participación), mostró un incremento de 25,6 por ciento con relación a noviembre de 2019, por mayores créditos a la pequeña y microempresa en sectores como comercio y servicios. De otro lado, en el mismo lapso, los créditos para personas disminuyeron en 4,5 por ciento, por menores saldos de créditos de consumo (-5,1 por ciento) e hipotecario (-1,6 por ciento).

GRÁFICO Nº 4
AYACUCHO: CRECIMIENTO DEL CREDITO DIRECTO
(Variación % respecto a similar mes del año anterior)

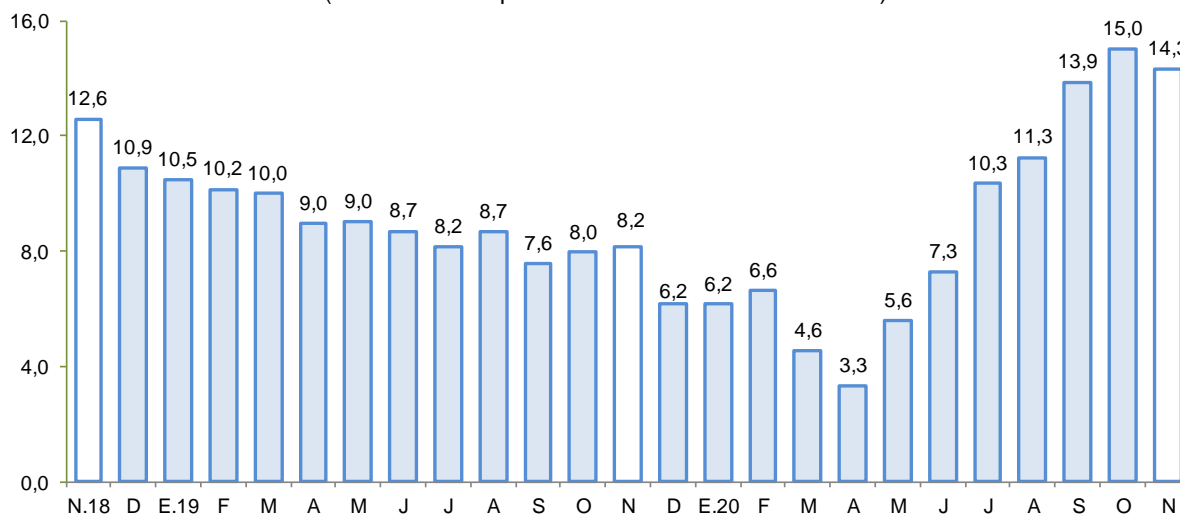

Fuente: SBS y AFP.

Elaboración: BCRP - Sucursal Huancayo.



- Por tipo de moneda, respecto del mes previo, aumentaron los saldos en moneda nacional (1,1 por ciento) y en moneda extranjera (11,1 por ciento). En términos interanuales, crecieron los saldos en moneda nacional (15,7 por ciento) pero disminuyó en moneda extranjera (-44,0 por ciento). El ratio de dolarización se situó en 1,1 por ciento en noviembre, nivel menor en 1,2 de punto porcentual en comparación a lo observado en similar mes de 2019.
- Respecto a la morosidad en Ayacucho, al término de octubre de 2020 se situó en 5,8 por ciento, siendo inferior en 1,5 de punto porcentual respecto a similar mes del año previo. Los ratios más altos se registraron en las Cajas Rurales (14,5 por ciento) y en Agrobanco (30,1 por ciento), principalmente en créditos a micro y pequeña empresa.

GRÁFICO Nº 5
AYACUCHO: TASA DE MOROSIDAD 1/ 2/
(En porcentaje)

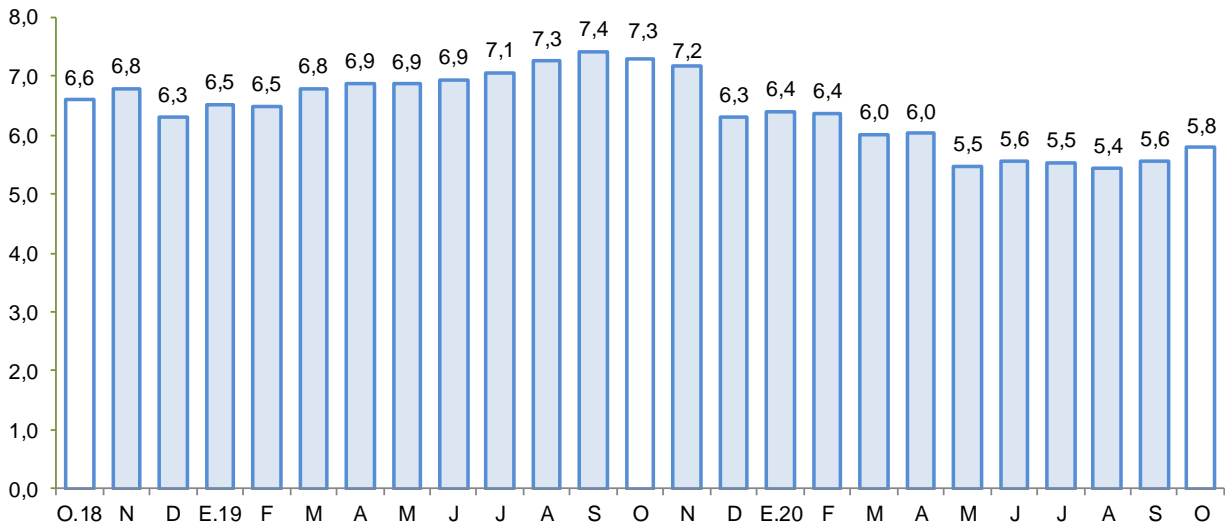

1/ Preliminar.

2/ Morosidad = (créditos vencidos + créditos en cobranza judicial) / colocaciones brutas.

Fuente: SBS y AFP.

Elaboración: BCRP - Sucursal Huancayo.

2. Depósitos

- Los **depósitos** al finalizar noviembre, registraron un saldo de S/ 1 511 millones, menor en 0,1 por ciento, respecto del mes anterior, explicado por la disminución de los saldos del Banco de la Nación (-2,5 por ciento) así como de las Cajas Rurales (-16,1 por ciento). Con relación a noviembre de 2019, las captaciones crecieron en 34,8 por ciento, debido a la mayor captación de fondos de la Banca Múltiple (43,9 por ciento) y de las Cajas Municipales (25,7 por ciento).
- Según tipo de depósito, en términos interanuales se observó una expansión en las modalidades a la vista (41,7 por ciento) y de ahorro (48,3 por ciento). Por tipo de moneda, los depósitos en soles aumentaron en 37,4 por ciento, mientras que, en moneda extranjera se expandió en 3,2 por ciento.

CUADRO Nº 7
AYACUCHO: DEPÓSITOS
(Saldos en millones de soles)

	Saldos en millones de soles con TCF 1/		Tasa de crecimiento (%)	
	Oct-20	Nov-20	Mes	12 Meses
Banco de la Nación	533	520	-2,5	42,6
Banca Múltiple	692	695	0,4	43,9
Instituciones No Bancarias	287	296	3,2	8,3
Financieras	20	20	3,4	-62,5
Cajas Municipales	259	269	3,8	25,7
Cajas Rurales	8	7	-16,1	26,9
TOTAL	1 512	1 511	-0,1	34,8
Vista	363	360	-0,8	41,7
Ahorro	924	920	-0,5	48,3
A plazo	225	231	2,8	-6,1
MN	1 427	1 425	-0,1	37,4
ME	85	86	0,4	3,2
ME (Mill. US\$)	26	26	0,4	3,2

1/ TCF = Tipo de Cambio Fijo (S/ 3,31 por US\$)

Fuente: SBS y AFP.

Elaboración: BCRP, Sucursal Huancayo. Departamento de Estudios Económicos.

- La tasa de dolarización fue de 5,7 por ciento, menor en 1,7 de punto porcentual respecto de noviembre de 2019, lo que se explica, por el mayor crecimiento relativo de los depósitos en moneda nacional.

GRÁFICO Nº 6
AYACUCHO: CRECIMIENTO DE LOS DEPÓSITOS
(Variación % respecto a similar periodo del año anterior)

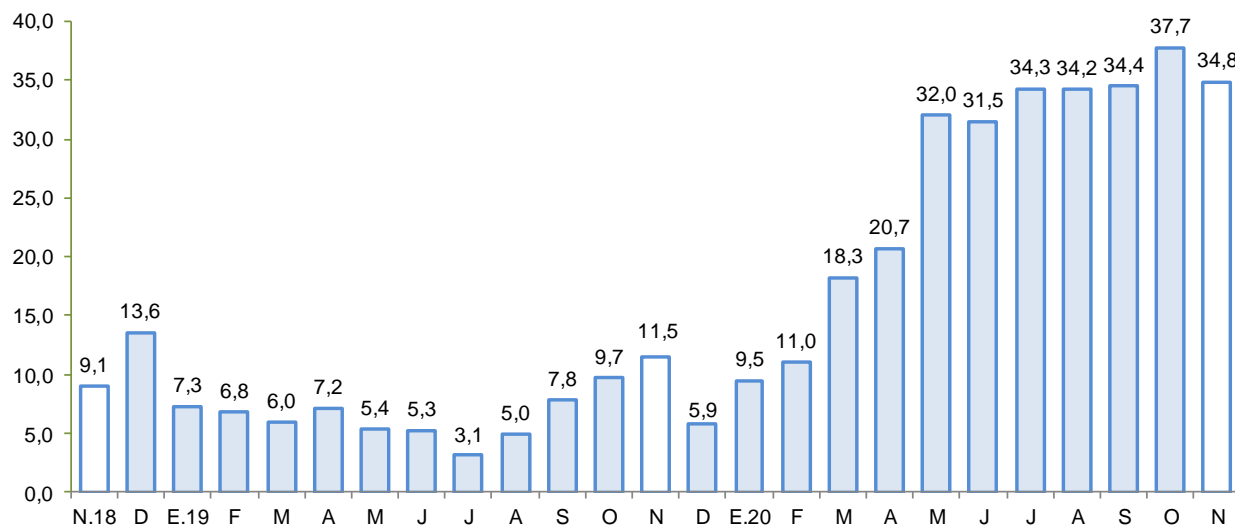

Fuente: SBS y AFP.

Elaboración: BCRP - Sucursal Huancayo.

IV. EJECUCIÓN DEL PRESUPUESTO DE GASTOS DEL GOBIERNO GENERAL

1. Ejecución del Presupuesto de Gastos Corrientes

- El gasto corriente no financiero aumentó 64,3 por ciento interanual en términos reales en noviembre, asociado a los mayores montos devengados en todos los niveles de gobierno, principalmente a nivel del Gobierno Nacional (110,8 por ciento) y de los municipios (180,0 por ciento), explicado por mayores pagos por transferencias y, compras de bienes y servicios, respectivamente.

CUADRO N° 9
AYACUCHO: EJECUCIÓN DEL PRESUPUESTO DE GASTOS CORRIENTES 1/ 2/
(Millones de soles)

	Noviembre			Enero - Noviembre		
	2 019	2 020	Var %real	2 019	2 020	Var %real
Gobierno Nacional	58,9	126,9	110,8	767,2	1003,8	28,5
Gobierno Regional	99,3	113,7	12,1	965,5	1056,3	7,5
Gobiernos locales	21,1	60,2	180,0	201,3	286,8	40,0
Total	179,3	300,8	64,3	1 934,0	2 346,9	19,2

1/ Información actualizada al 30 de noviembre de 2020

2/ Comprende el gasto en remuneraciones y en bienes y servicios.

Fuente: MEF

Elaboración: BCRP - Sucursal Huancayo.

- En el acumulado entre enero – noviembre, el gasto se expandió en 19,2 por ciento en términos reales, debido a la mayor ejecución en todos los niveles de gobierno, principalmente del Gobierno Nacional (28,5 por ciento) y de los municipios (40,0 por ciento), sustentándose también en los mayores gastos por transferencias y compras de bienes y servicios, respectivamente.

2. Ejecución del Presupuesto de Inversiones

- La inversión pública en Ayacucho correspondiente a los tres niveles de gobierno totalizó en noviembre S/ 141,1 millones, mostrando un crecimiento de 28,7 por ciento respecto de similar mes del año pasado, luego de ocho meses consecutivos de contracción, debido a la declaratoria de emergencia y al aislamiento social obligatorio decretado por el Gobierno Central lo que significó la paralización del sector construcción, no obstante, la inversión pública se viene reactivando paulatinamente, principalmente a nivel de los municipios (76,8 por ciento) mediante la ejecución de obras vía administración directa.

CUADRO N° 10
AYACUCHO: EJECUCIÓN DEL PRESUPUESTO DE INVERSIONES 1/ 2/
(Millones de soles)

	Noviembre			Enero - Noviembre		
	2 019	2 020	Var %real	2 019	2 020	Var %real
Gobierno Nacional	16,5	20,3	20,7	250,2	133,0	-47,8
Gobierno Regional	38,5	26,2	-33,4	203,0	183,1	-11,4
Gobiernos locales	52,4	94,6	76,8	524,9	423,3	-20,8
Inversión Pública	107,4	141,1	28,7	978,0	739,4	-25,7

1/ Información actualizada al 30 de noviembre de 2020

2/ Comprende la adquisición de activos no financieros.

Fuente: MEF

Elaboración: BCRP - Sucursal Huancayo.



- Respecto al periodo enero – noviembre, la inversión pública sumó S/ 739,4 millones, nivel menor en 25,7 por ciento respecto al año previo, principalmente por la disminución observada a nivel del Gobierno Nacional (-47,8 por ciento) y de los municipios (-20,8 por ciento). La inversión se orientó principalmente a los rubros Agropecuario, Saneamiento, Educación y Transporte, los que en conjunto representaron el 75,2 por ciento del total. Por nivel de gobierno, el mayor desembolso en inversiones fue realizado por los municipios con una participación de 54,3 por ciento de participación.

GRÁFICO Nº 7
AYACUCHO: CRECIMIENTO DE LA EJECUCIÓN DEL PRESUPUESTO DE INVERSIONES
 (Variación % real)

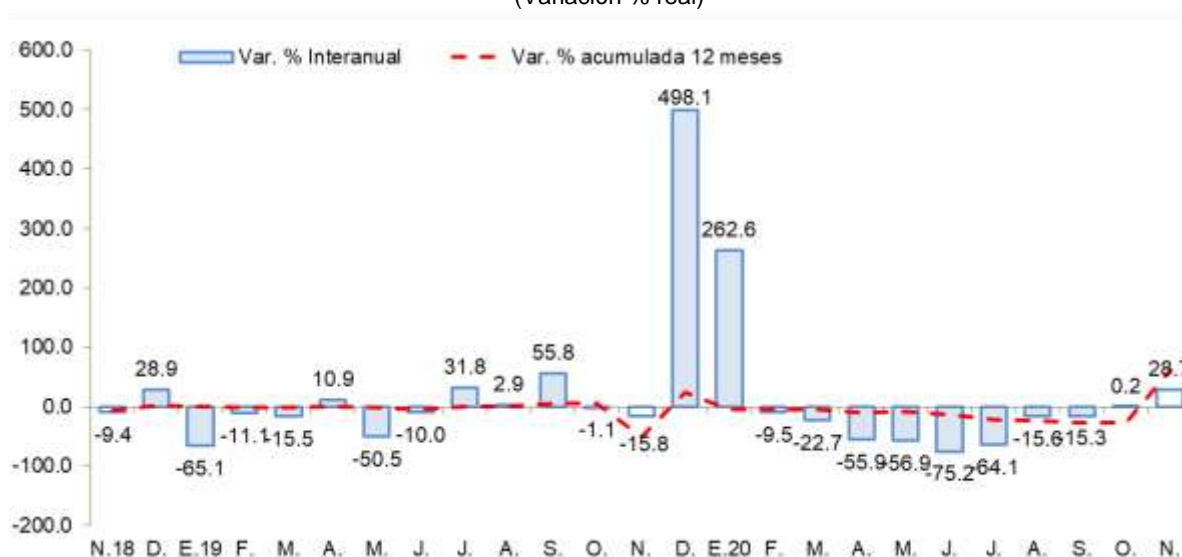

Fuente: MEF.

Elaboración: BCRP - Sucursal Huancayo.

Principales proyectos

- Entre los principales proyectos que se ejecutaron en lo que va del año, destacaron en el Gobierno Nacional, “Mejoramiento de la carretera Emp. PE-3S (Huayllapampa) - La Quinoa - San Francisco - Puerto Ene - Tzomaveni - Cubantia y ramal puente Alto Anapati - Boca Sonoro - Punta Carretera” con S/ 13,5 millones de gasto devengado; “Rehabilitación y mejoramiento de la carretera Imperial: tramo Mayocc – Huanta” con S/ 7,1 millones de devengado; y “Rehabilitación y mejoramiento de la carretera Ayacucho - Abancay” con S/ 6,1 millones.
- En el Gobierno Regional, “Mejoramiento de los servicios educativos de la institución educativa pública María Auxiliadora en la provincia Huanta” con un gasto devengado de S/ 9,6 millones; “Reemplazo de la infraestructura e implementación del centro de salud San Juan Bautista de la red de salud Huamanga” con S/ 8,9 millones de gasto; y el “Mejoramiento del hospital Coracora, provincia de Parinacochas” con un devengado de S/ 7,8 millones.
- En los gobiernos locales, “Rehabilitación de pistas de los jirones Lima, Ayacucho, Arequipa, Conde, Lambayeque, Francia, Progreso, Víctor Fajardo y Barranco, en la provincia de Víctor Fajardo” con un devengado de S/ 10,2 millones; “Creación de los servicios de agua potable y alcantarillado en el distrito de Carmen Alto, provincia de Huamanga” con un gasto devengado de S/ 9,4 millones; e “Instalación de los servicios de protección contra inundaciones y acondicionamiento de espacios de esparcimiento en la quebrada de Chaquihuaycco, distrito San Juan Bautista en la provincia de Huamanga” con un devengado de S/ 8,7 millones.



V. ANEXOS



ANEXO 1

AYACUCHO: PRODUCCIÓN AGROPECUARIA 1/
(En toneladas)

	2019		2020											TOTAL AGRÍCOLA
	NOV	DIC	ENE	FEB	MAR	ABR	MAY	JUN	JUL	AGO	SET	OCT	NOV	
TOTAL AGRÍCOLA	31 667	36 396	55 072	87 030	175 318	165 717	278 506	154 427	49 341	26 070	26 164	27 381	24 404	TOTAL AGRÍCOLA
Ajo	21	21	0	43	347	207	300	588	379	6	0	0	3	Ajo
Alfalfa	19 263	21 214	21 055	21 469	21 755	20 006	19 220	17 009	15 723	15 645	17 814	18 018	15 451	Alfalfa
Arveja grano seco	4	0	0	15	16	494	2 541	2 499	540	0	16	22	0	Arveja grano seco
Arveja grano verde	206	511	799	1 389	1 457	735	245	53	16	44	50	30	150	Arveja grano verde
Cacao	63	63	10	0	60	415	951	2 097	1 307	450	228	114	0	Cacao
Café	9	19	0	0	67	426	875	484	293	54	0	0	0	Café
Cebada grano	24	3	0	0	0	232	4 316	8 471	3 404	10	0	0	0	Cebada grano
Cebolla	49	47	306	712	1 506	395	177	271	125	10	10	20	0	Cebolla
Frijol grano seco	0	0	0	0	18	217	878	841	238	70	0	0	0	Frijol grano seco
Haba grano seco	18	12	0	0	3	820	3 918	4 019	639	0	0	0	0	Haba grano seco
Haba grano verde	110	359	563	1 604	1 187	583	167	0	0	0	0	60	252	Haba grano verde
Maíz amarillo duro	0	385	973	383	70	104	233	225	73	0	0	0	0	Maíz amarillo duro
Maíz amiláceo	0	0	0	0	43	1 506	9 413	10 837	1 465	0	0	0	0	Maíz amiláceo
Maíz choclo	124	1 087	1 897	2 903	3 062	1 712	810	18	0	0	30	10	222	Maíz choclo
Mashua	0	0	0	40	124	974	4 208	2 698	314	0	0	0	0	Mashua
Melocotón	0	9	197	1 057	1 799	1 467	131	7	3	0	159	0	0	Melocotón
Naranja	76	229	65	111	212	287	420	547	423	160	47	32	4	Naranja
Oca	0	0	0	20	206	1 297	4 917	2 321	163	0	0	0	0	Oca
Olluco	0	0	47	143	228	1 572	7 464	4 930	421	0	0	20	200	Olluco
Palta	403	2 190	536	1 530	3 799	2 849	1 419	1 144	683	421	262	248	176	Palta
Papa	1 365	725	18 382	36 636	108 167	85 223	130 105	46 713	9 138	0	0	1 342	1 925	Papa
Papaya	54	62	33	34	53	58	50	50	50	43	50	54	27	Papaya
Piña	22	20	9	10	10	19	16	13	10	12	12	16	17	Piña
Plátano	133	136	72	70	69	68	58	74	63	91	58	78	60	Plátano
Quinua	53	55	321	2 059	5 490	6 598	5 294	3 126	219	4	0	39	54	Quinua
Trigo	9	19	19	0	0	5	812	8 370	3 772	21	0	0	3	Trigo
Tuna	329	401	1 716	6 807	8 627	5 177	626	301	304	283	330	502	417	Tuna
Yuca	495	481	465	488	557	497	448	471	501	487	457	501	511	Yuca
Zapallo	15	0	20	100	40	151	125	71	0	0	0	0	18	Zapallo
TOTAL PECUARIO	3 258	3 218	3 300	5 558	8 745	11 920	12 365	9 517	6 148	4 477	3 432	2 793	2 684	TOTAL PECUARIO
Carne 2/	1 697	1 848	1 076	1 262	1 423	1 589	1 516	1 657	1 720	1 364	1 279	1 138	1 321	Carne 2/
Carne de ovino 2/	145	158	106	125	138	157	156	165	160	136	127	116	126	Carne de ovino 2/
Carne de porcino 2/	211	251	164	181	204	205	241	218	238	215	187	159	191	Carne de porcino 2/
Carne de vacuno 2/	1 088	1 101	642	770	858	969	895	1 038	1 071	804	773	683	779	Carne de vacuno 2/
Leche de vacuno	1 465	1 271	2 153	4 198	7 122	10 138	10 718	7 764	4 339	3 031	2 083	1 583	1 268	Leche de vacuno

1/ Información preliminar.

2/ Peso neto.

Fuente: MINAGRI

Elaboración: BCRP - Sucursal Huancayo.



ANEXO 2

AYACUCHO: SUPERFICIE SEMBRADA 1/
(En hectáreas)

CULTIVO	2019-2020									2020-2021				CULTIVO
	NOV	DIC	ENE	FEB	MAR	ABR	MAY	JUN	JUL	AGO	SET	OCT	NOV	
Ajo	136	32	1	2	0	0	0	25	22	9	35	118	49	Ajo
Arroz cáscara	8	0	0	0	0	0	0	0	0	8	1	0	0	Arroz cáscara
Arveja grano seco	1 728	1 304	305	6	0	8	5	0	1	16	118	1 096	1 177	Arveja grano seco
Arveja grano verde	315	90	5	16	0	24	9	53	158	393	435	325	142	Arveja grano verde
Cacao	0	0	0	0	0	0	0	0	0	0	0	0	51	Cacao
Café	0	0	0	0	0	0	0	0	0	0	0	0	0	Café
Cebada grano	3 634	6 091	1 775	42	0	0	0	27	83	3	32	462	2 047	Cebada grano
Cebolla	38	53	29	1	0	1	2	7	2	70	95	89	19	Cebolla
Frijol grano seco	552	537	141	0	0	0	0	0	0	2	102	216	351	Frijol grano seco
Haba grano seco	2 935	801	52	0	0	0	0	23	30	94	1 003	2 601	1 678	Haba grano seco
Haba grano verde	271	24	4	0	0	7	0	143	178	345	432	437	55	Haba grano verde
Maíz amarillo duro	62	80	34	0	0	0	0	70	15	260	238	123	72	Maíz amarillo duro
Maíz amiláceo	7 570	2 152	166	0	0	0	0	9	16	167	2 335	7 264	4 446	Maíz amiláceo
Maíz choclo	336	22	0	0	0	0	4	109	147	377	683	342	109	Maíz choclo
Oca	683	130	3	0	0	0	0	8	3	32	358	655	422	Oca
Olluco	1 061	264	1	0	0	0	50	18	40	89	434	1 123	599	Olluco
Palto	32	32	32	47	0	0	0	16	28	25	53	17	3	Palto
Papa	9 813	3 057	201	0	0	4	57	416	566	2 248	3 717	8 348	7 399	Papa
Quinua	6 416	2 151	69	0	0	0	1	81	119	1 100	1 073	4 466	4 605	Quinua
Tomate	9	1	6	2	0	10	8	1	10	13	2	12	8	Tomate
Trigo	2 825	4 111	1 371	18	0	0	0	27	16	1	0	320	1 324	Trigo
Yuca	8	0	0	0	0	7	0	0	2	310	236	145	0	Yuca
Zanahoria	21	17	9	0	0	5	0	3	7	37	40	35	21	Zanahoria
Zapallo	18	14	0	0	0	4	0	0	0	3	17	7	10	Zapallo

1/ Cifras preliminares.

Fuente: DIA - Ayacucho

Elaboración: BCRP - Sucursal Huancayo.



ANEXO 3

AYACUCHO: PRODUCCIÓN MINERA 1/

PRODUCTOS	2019		2020										PRODUCTOS	
	NOV	DIC	ENE	FEB	MAR	ABR	MAY	JUN	JUL	AGO	SET	OCT		NOV
MINERÍA METÁLICA														MINERÍA METÁLICA
Zinc (TMF)	4 338	4 948	4 335	4 486	3 884	1 723	3 203	2 801	4 798	1 051	5 789	3 926	4 922	Zinc (TMF)
Cobre (TMF)	36	41	61	53	71	22	36	26	43	8	44	28	37	Cobre (TMF)
Plata (KGG)	39 448	30 639	27 543	21 100	15 209	5 054	4 235	17 172	7 589	17 065	4 392	4 454	19 800	Plata (KGG)
Plomo (TMF)	602	560	583	460	789	183	212	362	485	266	501	631	563	Plomo (TMF)
Oro (KGG)	1 014	857	1 039	920	748	377	312	753	472	827	824	782	753	Oro (KGG)

1/ Cifras preliminares

Fuente: MINEM.

Elaboración: BCRP, Sucursal Huancayo. Departamento de Estudios Económicos.



ANEXO 4

AYACUCHO: EXPORTACIONES POR GRUPO DE PRODUCTO 1/
(Millones de US\$ FOB)

TIPO	2019				2020 1/										TIPO
	SET	OCT	NOV	DIC	ENE	FEB	MAR	ABR	MAY	JUN	JUL	AGO	SET		
PRODUCTOS TRADICIONALES	21,2	26,1	17,3	4,9	39,0	60,3	89,1	29,3	10,4	42,2	44,0	59,1	70,9	PRODUCTOS TRADICIONALES	
Pesqueros	0,0	0,0	0,0	0,0	0,0	0,0	0,0	0,0	0,0	0,0	0,0	0,0	0,0	Pesqueros	
Agrícolas	0,0	0,0	0,0	0,0	0,0	0,0	0,0	0,0	0,0	0,0	0,0	0,0	0,0	Agrícolas	
Mineros	21,2	26,1	17,3	4,9	39,0	60,3	89,1	29,3	10,4	42,2	44,0	59,1	70,9	Mineros	
PRODUCTOS NO TRADICIONALES	1,4	1,4	1,7	1,0	11,3	2,3	5,5	2,2	1,8	1,5	2,7	2,0	2,1	PRODUCTOS NO TRADICIONALES	
Agropecuarios	1,1	1,3	1,5	1,0	1,0	2,3	5,5	2,2	1,7	1,5	2,7	2,0	2,0	Agropecuarios	
Maderas y papeles, y sus manufacturas	0,0	0,0	0,0	0,0	0,0	0,0	0,0	0,0	0,0	0,0	0,0	0,0	0,0	Maderas y papeles, y sus manufacturas	
Metal - mecánico	0,0	0,0	0,0	0,0	0,0	0,0	0,0	0,0	0,0	0,0	0,0	0,0	0,0	Metal - mecánico	
Minería no metálica	0,0	0,0	0,0	0,0	0,0	0,0	0,0	0,0	0,0	0,0	0,0	0,0	0,0	Minería no metálica	
Pesqueros	0,0	0,0	0,0	0,0	0,0	0,0	0,0	0,0	0,0	0,0	0,0	0,0	0,0	Pesqueros	
Químicos	0,0	0,0	0,0	0,0	0,0	0,0	0,0	0,0	0,0	0,0	0,0	0,0	0,0	Químicos	
Sidero - metalúrgico	0,0	0,0	0,0	0,0	10,2	0,0	0,0	0,0	0,0	0,0	0,0	0,0	0,0	Sidero - metalúrgico	
Textiles	0,2	0,1	0,2	0,0	0,1	0,1	0,0	0,0	0,0	0,0	0,0	0,0	0,1	Textiles	
Otros	0,0	0,0	0,0	0,0	0,0	0,0	0,0	0,0	0,0	0,0	0,0	0,0	0,0	Otros	
OTROS	0,0	0,0	0,0	0,0	0,0	0,0	0,0	0,0	0,0	0,0	0,0	0,0	0,0	OTROS	
TOTAL EXPORTACIONES	22,5	27,5	19,1	5,9	50,3	62,6	94,6	31,5	12,1	43,7	46,7	61,1	73,1	TOTAL EXPORTACIONES	

1/ Cifras Preliminares.

Fuente: SUNAT.

Elaboración: BCRP - Sucursal Huancayo.



ANEXO 5

AYACUCHO: INGRESOS CORRIENTES DEL GOBIERNO CENTRAL
(Millones de soles)

	2019		2020											
	NOV	DIC	ENE	FEB	MAR	ABR	MAY	JUN	JUL	AGO	SET	OCT	NOV	
I. INGRESOS TRIBUTARIOS	11,8	13,3	16,7	11,0	6,5	4,9	4,3	5,8	9,3	10,2	9,8	11,9	13,0	I. INGRESOS TRIBUTARIOS
1). Impuesto a la Renta	4,3	5,0	5,5	4,3	2,9	3,1	2,4	2,9	4,3	4,5	4,4	4,7	4,9	1). Impuesto a la Renta
Personas Naturales	2,4	3,3	3,2	2,4	1,8	1,8	2,0	2,0	2,5	2,5	2,5	2,7	2,7	Personas Naturales
Personas Jurídicas	1,7	1,7	2,2	1,8	0,8	0,5	0,4	0,7	0,9	1,2	1,2	1,6	1,8	Personas Jurídicas
Regularización	0,2	0,0	0,1	0,1	0,3	0,8	0,1	0,2	0,9	0,8	0,7	0,3	0,4	Regularización
2). Impuesto a las Importaciones	0,0	0,0	0,0	0,0	0,0	0,0	0,0	0,0	0,0	0,0	0,0	0,0	0,0	2). Impuesto a las Importaciones
3). Impuesto General a las Ventas (IGV)	4,9	5,2	7,9	4,5	2,3	1,3	1,3	1,9	3,4	4,3	3,5	4,5	5,4	3). Impuesto General a las Ventas (IGV)
Operaciones Internas	4,9	5,2	7,9	4,5	2,3	1,3	1,3	1,9	3,4	4,3	3,5	4,5	5,4	Operaciones Internas
Operaciones Externas	0,0	0,0	0,0	0,0	0,0	0,0	0,0	0,0	0,0	0,0	0,0	0,0	0,0	Operaciones Externas
4). Impuesto Selectivo al Consumo (ISC)	0,0	0,0	0,0	0,0	0,0	0,0	0,0	0,0	0,0	0,0	0,0	0,0	0,0	4). Impuesto Selectivo al Consumo (ISC)
5). Régimen Mype Tributario	1,4	1,5	2,1	1,3	0,5	0,1	0,2	0,4	0,9	0,8	1,2	1,9	1,8	5). Régimen Mype Tributario
6). Otros Ingresos Tributarios	1,1	1,5	1,2	0,9	0,8	0,4	0,3	0,6	0,8	0,6	0,8	0,9	0,9	6). Otros Ingresos Tributarios
II. INGRESOS NO TRIBUTARIOS	0,4	0,5	0,5	0,4	0,0	0,0	0,0	0,0	0,9	0,3	0,7	0,1	0,4	II. INGRESOS NO TRIBUTARIOS
TOTAL INGRESOS (I+II)	12,2	13,8	17,1	11,5	6,5	4,9	4,3	5,8	10,2	10,5	10,5	12,1	13,4	TOTAL INGRESOS (I+II)

Fuente: SUNAT

Elaboración: BCRP - Sucursal Huancayo.



ANEXO 6

AYACUCHO: EJECUCIÓN DEL PRESUPUESTO DE GASTOS DEL GOBIERNO NACIONAL 1/
(Millones de soles)

	2019		2020											
	NOV	DIC	ENE	FEB	MAR	ABR	MAY	JUN	JUL	AGO	SET	OCT	NOV	
GASTOS NO FINANCIEROS	75,4	129,1	45,0	69,0	100,3	127,3	117,4	55,2	78,2	113,0	74,7	210,9	147,2	GASTOS NO FINANCIEROS
a. GASTOS CORRIENTES	58,9	89,8	43,2	65,5	96,7	97,1	110,4	53,2	71,0	106,9	63,5	169,6	126,9	a. GASTOS CORRIENTES
1. Personal y obligaciones sociales	19,8	24,2	23,2	16,2	16,8	16,5	17,6	16,6	20,0	16,6	16,3	19,2	20,4	1. Personal y obligaciones sociales
2. Pensiones y prestaciones sociales	0,9	3,5	2,3	2,6	2,3	2,5	7,3	7,3	2,5	0,7	0,7	2,0	2,9	2. Pensiones y prestaciones sociales
3. Bienes y servicios	28,1	43,8	16,3	23,7	10,5	10,8	13,9	11,7	15,8	13,2	20,7	17,0	31,4	3. Bienes y servicios
4. Donaciones y transferencias 2/	0,5	0,2	0,0	0,0	12,2	10,0	0,0	0,0	5,9	0,2	0,0	0,1	0,0	4. Donaciones y transferencias 2/
5. Otros gastos	9,5	18,2	1,3	23,0	54,9	57,2	71,6	17,5	26,7	76,1	25,8	131,4	72,2	5. Otros gastos
b. GASTOS DE CAPITAL	16,5	39,3	1,8	3,5	3,6	30,2	7,0	2,0	7,2	6,2	11,2	41,3	20,3	b. GASTOS DE CAPITAL
1. Adquisición de activos no finan.	16,5	37,0	1,8	3,5	3,6	30,2	7,0	2,0	7,2	5,3	11,1	40,9	20,3	1. Adquisición de activos no finan.
2. Donaciones y transferencias 2/	0,0	0,0	0,0	0,0	0,0	0,0	0,0	0,0	0,0	0,0	0,0	0,4	0,0	2. Donaciones y transferencias 2/
3. Otros gastos de capital	0,0	2,3	0,0	0,0	0,0	0,0	0,0	0,0	0,0	0,8	0,1	0,0	0,0	3. Otros gastos de capital

1/ Información actualizada al 30 de noviembre de 2020

2/ Neto de transferencias intergubernamentales.

Fuente: MEF

Elaboración: BCRP - Sucursal Huancayo.



ANEXO 7

AYACUCHO: EJECUCIÓN DEL PRESUPUESTO DE GASTOS DEL GOBIERNO REGIONAL 1/
(Millones de soles)

	2019		2020											
	NOV	DIC	ENE	FEB	MAR	ABR	MAY	JUN	JUL	AGO	SET	OCT	NOV	
GASTOS NO FINANCIEROS	137,8	265,3	91,9	89,8	96,3	98,5	101,3	99,7	122,5	128,6	187,4	139,2	139,9	GASTOS NO FINANCIEROS
a. GASTOS CORRIENTES	99,3	184,3	85,7	83,2	84,6	89,0	92,3	92,6	104,9	98,8	101,5	109,9	113,7	a. GASTOS CORRIENTES
1. Personal y obligaciones sociales	73,6	98,7	73,0	67,9	67,8	71,9	71,7	70,5	78,3	72,9	76,6	73,7	77,8	1. Personal y obligaciones sociales
2. Pensiones y prestaciones sociales	4,8	7,1	5,3	3,9	4,1	4,2	4,0	4,0	5,5	4,3	4,2	3,9	4,3	2. Pensiones y prestaciones sociales
3. Bienes y servicios	20,8	43,3	7,4	11,3	12,5	12,8	16,6	17,5	21,0	21,5	20,7	25,7	29,7	3. Bienes y servicios
4. Donaciones y transferencias	0,0	0,0	0,0	0,0	0,1	0,0	0,0	0,0	0,0	0,0	0,0	0,3	0,0	4. Donaciones y transferencias
5. Otros gastos	0,1	35,2	0,0	0,1	0,0	0,1	0,1	0,6	0,0	0,1	0,0	6,2	1,9	5. Otros gastos
b. GASTOS DE CAPITAL	38,5	81,0	6,1	6,6	11,8	9,4	9,0	7,1	17,7	29,8	85,9	29,3	26,2	b. GASTOS DE CAPITAL
1. Adquisición de activos no finan.	38,5	81,0	6,1	6,6	11,8	9,4	9,0	7,1	17,7	29,8	30,1	29,3	26,2	1. Adquisición de activos no financieros
2. Donaciones y transferencias	0,0	0,0	0,0	0,0	0,0	0,0	0,0	0,0	0,0	0,0	55,8	0,0	0,0	2. Donaciones y transferencias
3. Otros gastos de capital	0,0	0,0	0,0	0,0	0,0	0,0	0,0	0,0	0,0	0,0	0,0	0,0	0,0	3. Otros gastos de capital

1/ Información actualizada al 30 de noviembre de 2020

Fuente: MEF

Elaboración: BCRP - Sucursal Huancayo.

ANEXO 8

AYACUCHO: EJECUCIÓN DEL PRESUPUESTO DE GASTOS DE LOS GOBIERNOS LOCALES 1/
(Millones de soles)

	2019		2020											
	NOV	DIC	ENE	FEB	MAR	ABR	MAY	JUN	JUL	AGO	SET	OCT	NOV	
GASTOS NO FINANCIEROS	73,5	211,4	16,5	43,9	48,7	28,3	25,9	32,1	48,2	71,5	113,3	131,8	154,8	GASTOS NO FINANCIEROS
a. GASTOS CORRIENTES	21,1	52,0	9,2	15,8	17,9	19,7	18,1	18,1	25,1	28,3	39,5	35,0	60,2	a. GASTOS CORRIENTES
1. Personal y obligaciones sociales	3,6	4,7	3,7	3,8	4,5	3,4	3,8	3,5	5,2	3,7	4,0	3,9	3,7	1. Personal y obligaciones sociales
2. Pensiones y prestaciones sociales	1,9	3,1	0,2	0,3	0,3	0,3	0,6	1,5	2,2	2,4	1,5	2,3	2,2	2. Pensiones y prestaciones sociales
3. Bienes y servicios	13,3	35,1	5,3	11,3	12,9	15,8	13,5	12,8	17,3	19,3	33,0	26,8	52,6	3. Bienes y servicios
4. Donaciones y transferencias	2,1	8,6	0,1	0,2	0,2	0,2	0,1	0,2	0,2	2,9	0,9	1,8	1,5	4. Donaciones y transferencias
5. Otros gastos	0,1	0,5	0,0	0,1	0,0	0,0	0,0	0,1	0,1	0,0	0,1	0,2	0,2	5. Otros gastos
b. GASTOS DE CAPITAL	52,4	159,4	7,3	28,2	30,8	8,6	7,8	14,0	23,0	43,3	73,8	96,8	94,6	b. GASTOS DE CAPITAL
1. Adquisición de activos no finan.	52,4	159,3	5,7	28,0	30,8	8,6	7,8	13,7	22,1	43,3	72,2	96,6	94,6	1. Adquisición de activos no financieros
2. Donaciones y transferencias	0,0	0,0	1,5	0,2	0,0	0,0	0,0	0,3	0,9	0,0	1,6	0,2	0,0	2. Donaciones y transferencias
3. Otros gastos de capital	0,0	0,0	0,0	0,0	0,0	0,0	0,0	0,0	0,0	0,0	0,0	0,0	0,0	3. Otros gastos de capital

1/ Información actualizada al 30 de noviembre de 2020

Fuente: MEF

Elaboración: BCRP - Sucursal Huancayo.



ANEXO 9

AYACUCHO: MOROSIDAD
(En porcentajes)

	2019			2020										
	OCT	NOV	DIC	ENE	FEB	MAR	ABR	MAY	JUN	JUL	AGO	SET	OCT	
I. BANCA MÚLTIPLE	10,0	9,5	8,5	8,6	8,6	7,9	7,6	6,3	6,2	6,6	6,5	6,6	7,0	I. BANCA MÚLTIPLE
II. INSTITUCIONES NO BANCARIAS														II. INSTITUCIONES NO BANCARIAS
Empresas Financieras	5,2	5,7	3,5	3,8	3,8	3,4	3,5	3,7	3,6	3,3	3,6	4,5	4,7	Empresas Financieras
Cajas Municipales	4,0	4,2	3,6	4,0	3,8	3,8	3,9	4,0	4,3	3,7	3,5	3,3	3,2	Cajas Municipales
Cajas Rurales	13,8	13,1	13,1	12,2	12,8	13,1	13,1	13,4	13,7	13,0	12,8	13,6	14,5	Cajas Rurales
Edpymes	9,8	6,0	5,2	7,6	8,9	7,4	7,6	7,7	7,9	8,3	8,6	12,9	18,2	Edpymes
III. ENTIDADES ESTATALES														III. ENTIDADES ESTATALES
Banco de la Nación 1/	2,4	2,6	2,6	2,6	2,6	2,7	2,8	2,9	3,0	3,1	3,2	3,3	3,3	Banco de la Nación 1/
Agrobanco 2/	32,6	30,8	24,9	23,9	23,4	22,6	22,6	22,3	22,4	23,7	24,7	25,6	30,1	Agrobanco 2/
Total	7,3	7,2	6,3	6,4	6,4	6,0	6,0	5,5	5,6	5,5	5,4	5,6	5,8	Total

1/ Sólo considera los créditos de consumo e hipotecario

2/ No considera los créditos a las demás empresas del sector.

Fuente: SBS y AFP.

Elaboración: BCRP - Sucursal Huancayo.