

BANCO CENTRAL DE RESERVA DEL PERÚ
SUCURSAL HUANCAYO



AYACUCHO: Síntesis de Actividad Económica
Setiembre 2020¹

Departamento de Estudios Económicos

¹ En el presente informe participaron Francisco Callupe Casaño y Sergio Carrasco Mamani.

ÍNDICE

Página

RESUMEN EJECUTIVO	3
I. ACTIVIDAD PRODUCTIVA.....	4
1. Actividad primaria.....	4
1.1 Sector agropecuario.....	4
1.2 Sector minería.....	5
2. Otros indicadores sectoriales.....	6
2.1 Sector construcción.....	6
2.2 Arribos a los establecimientos de hospedaje.....	7
II. SECTOR EXTERNO.....	8
1. Exportaciones.....	8
III. CRÉDITO Y DEPÓSITOS.....	9
1. Créditos.....	9
2. Depósitos.....	11
IV. EJECUCIÓN DEL PRESUPUESTO DE GASTOS DEL GOBIERNO GENERAL.....	12
1. Ejecución del presupuesto de Gastos Corrientes.....	12
2. Ejecución del presupuesto de Inversiones.....	12
V. ANEXOS.....	15



RESUMEN EJECUTIVO

Principales hechos de importancia

- En setiembre, el sector primario observó resultados negativos debido a la disminución del sector agropecuario (-9,2 por ciento) y minero (-32,2 por ciento). En el periodo de enero – setiembre, se registraron resultados mixtos, al crecer la parte agropecuaria (1,3 por ciento) y disminuir el sector minero (-40,1 por ciento).

Actividad primaria

- El **sector agropecuario** disminuyó 9,2 por ciento en setiembre de 2020, por la menor producción agrícola (-15,0 por ciento) y pecuaria (-7,1 por ciento). En el primer caso, se sustentó en las nulas cosechas de papa y cebada grano, como por la menor producción de arveja grano verde (-50,0 por ciento); mientras que en el sector pecuario, obedeció a la menor producción de carne de vacuno y ovino (-6,7 y -9,8 por ciento, respectivamente).
- La actividad **minera** disminuyó 32,2 por ciento en setiembre, debido a la menor producción de oro (-18,4 por ciento) y plata (-88,9 por ciento), en tanto se reanuda progresivamente las operaciones de la Compañía Minera Ares.

Otros indicadores de actividad económica

- El **crédito directo total** en la región (S/ 1 767,7 millones) aumentó en 13,9 por ciento en setiembre con relación a similar mes de 2019. Del mismo modo, los **créditos a empresas** registraron un crecimiento de 24,7 por ciento.
- Por su parte, la **inversión pública** (S/ 113,3 millones) disminuyó en setiembre en 15,3 por ciento al contraerse la ejecución a nivel del Gobierno Nacional y de los municipios.

CUADRO N° 1
AYACUCHO: OTROS INDICADORES DE ACTIVIDAD ECONÓMICA
(Variación % respecto a similar mes del año anterior)

	Abr.20	May.20	Jun.20	Jul.20	Ago.20	Set.20
Despachos de cemento 1/	↓99,1	↓63,1	↓4,3	↓32,6	↓7,8	↑25,3
Crédito total 2/	↑3,3	↑5,6	↑7,3	↑10,3	↑11,3	↑13,9
Crédito de consumo 2/	↑4,0	↑1,7	↓0,8	↓1,8	↓3,9	↓4,8
Crédito hipotecario 2/	↑7,6	↑5,8	↑2,4	↑0,2	↓1,1	↑0,1
Inversión pública 2/	↓55,9	↓56,9	↓75,2	↓64,1	↓15,6	↓15,3

1/ En términos reales.

2/ En términos nominales.

Fuentes: BCRP - Sucursal Huancayo, UNACEM, SBS y MEF.



I. ACTIVIDAD PRODUCTIVA

1. Actividad primaria

1.1 Sector agropecuario

- La actividad agropecuaria disminuyó 9,2 por ciento en setiembre de 2020, ante la contracción de la parte agrícola (-15,0 por ciento) y pecuaria (-7,1 por ciento). De otro lado, entre enero y setiembre, el sector se expandió en 1,3 por ciento, sustentado en el avance de la parte agrícola (8,6 por ciento).
- El subsector agrícola se contrajo en 15,0 por ciento, explicado por el retroceso de la producción orientada al mercado interno (-22,9 por ciento) por efecto de las nulas cosechas de papa y cebada grano, además de la menor producción de arveja grano verde (-50,0 por ciento). Por otro lado, la producción orientada al mercado externo y agroindustria se expandió en 7,8 por ciento, por la mayor producción de cacao (40,7 por ciento).

CUADRO N° 2
AYACUCHO: SECTOR AGROPECUARIO 1/
(Toneladas)

Subsectores	Estructura Porcentual 2018 2/	Setiembre			Enero - Setiembre				
		2019	2020	Var. %	Contribución al crecimiento 3/	2019	2020	Var. %	Contribución al crecimiento 3/
AGRÍCOLA	71,9			-15,0	-4,1			8,6	5,9
Mercado externo y agroindustria	12,5			7,8	0,5			6,3	0,8
Cacao	4,2	162	228	40,7	1,7	5 808	5 518	-5,0	-0,2
Quinua	4,2	0	0	-	0,0	15 696	23 111	47,2	1,5
Café	2,7	35	0	-100,0	-0,9	2 417	2 199	-9,0	-0,2
Palta	1,3	312	262	-16,0	-0,3	13 813	12 643	-8,5	-0,2
Mercado interno	59,4			-22,9	-4,6			9,1	5,1
Papa	31,2	75	0	-100,0	-0,2	365 643	434 364	18,8	5,1
Maíz amiláceo	5,1	5	0	-100,0	0,0	21 976	23 264	5,9	0,3
Alfalfa	4,7	16 748	17 814	6,4	0,6	171 807	169 696	-1,2	0,0
Cebada grano	1,8	45	0	-100,0	-0,1	16 789	16 433	-2,1	0,0
Trigo	1,9	27	0	-100,0	-0,1	12 645	12 999	2,8	0,0
Haba grano seco	1,9	0	0	-	0,0	8 577	9 399	9,6	0,2
Tuna	1,9	227	330	45,4	0,3	26 220	24 171	-7,8	-0,2
Maíz choclo	0,9	15	30	100,0	0,0	9 179	10 432	13,7	0,1
Arveja grano seco	1,5	6	16	166,7	0,2	5 798	6 121	5,6	0,1
Olluco	1,2	0	0	-	0,0	15 893	14 805	-6,8	-0,1
Frijol grano seco	0,9	0	0	-	0,0	2 375	2 262	-4,8	0,0
Arveja grano verde	0,7	100	50	-50,0	-0,2	4 436	4 788	7,9	0,0
PECUARIO	28,1			-7,1	-5,1			-14,9	-4,6
Carne de Vacuno	12,5	828	773	-6,7	-2,0	9 228	7 819	-15,3	-1,6
Leche Vacuno	7,7	2 292	2 083	-9,1	-0,9	61 879	51 547	-16,7	-1,4
Carne de Ovino	2,5	141	127	-9,8	-0,6	1 522	1 270	-16,6	-0,4
Carne de Porcino	1,8	193	187	-2,9	-0,1	2 108	1 852	-12,1	-0,2
SECTOR AGROPECUARIO	100,0			-9,2	-9,2			1,3	1,3

1/ Cifras preliminares.

2/ A precios de 2007.

3/ En base a la estructura de similar periodo de 2018

4/ Peso neto.

Fuente: MINAGRI

Elaboración: BCRP - Sucursal Huancayo.



- Respecto al comportamiento del acumulado entre enero y setiembre, el subsector agrícola creció 8,6 por ciento, como efecto de la mayor producción para el mercado interno (9,1 por ciento) como papa (18,8 por ciento) y maíz amiláceo (5,9 por ciento). De otro lado, aumentó la producción para el mercado externo y agroindustria (6,3 por ciento), en que destacó la quinua (47,2 por ciento).
- Respecto a la parte pecuaria, la contracción de 7,1 por ciento en setiembre, obedeció a la menor producción de carne de vacuno y ovino (-6,7 y -9,8 por ciento, respectivamente), ante la menor disponibilidad de pastos naturales. en el acumulado de enero a setiembre, el subsector registró una disminución de 14,9 por ciento, por efecto de la menor producción de carne y leche de vacuno (-15,3 y -16,7 por ciento, respectivamente).
- Con relación a las siembras, en lo que va de la campaña 2020 - 2021, se instalaron 17,6 mil hectáreas, nivel mayor 20,6 por ciento respecto a la campaña previa, por mayores siembras en cultivos transitorios (20,3 por ciento) como papa (31,6 por ciento) y haba grano seco (38,6 por ciento).

CUADRO N° 3
AYACUCHO: SUPERFICIE SEMBRADA 1/
(Hectáreas)

	Campaña agrícola 2/		Variación	
	2019/2020	2020/2021	Absoluta	Porcentual
CULTIVOS TRANSITORIOS	14 538	17 496	2 958	20,3
Arveja grano verde	675	811	136	20,1
Arveja grano seco	129	142	13	10,1
Cebada grano	0	40	40	-
Frijol grano seco	64	106	42	65,6
Haba grano seco	783	1 085	302	38,6
Haba grano verde	661	775	114	17,2
Maíz amiláceo	2 207	2 426	219	9,9
Maíz amarillo	513	510	-3	-0,6
Maíz choclo	1 051	1 060	9	0,9
Oca	251	373	122	48,6
Olluco	360	475	115	31,9
Papa	4 523	5 954	1 431	31,6
Quinua	1 679	2 174	495	29,5
Trigo	0	6	6	-
Yuca	581	546	-35	-6,0
Otros	1 061	1 013	-48	-4,5
CULTIVOS PERMANENTES	59	113	54	91,5
Palto	2	78	76	3800,0
Café	0	0	0	-
Otros	57	35	-22	-38,6
Total	14 597	17 609	3 012	20,6

1/ Cifras preliminares.

2/ Corresponde al periodo de agosto.-setiembre.

Fuente: Dirección regional de Agricultura de Ayacucho.

Elaboración: BCRP, Sucursal Huancayo. Departamento de Estudios Económicos.

1.2 Sector minería

- La producción minera disminuyó 32,2 por ciento en setiembre, principalmente por la menor producción de oro (-18,4 por ciento) y plata (-88,9 por ciento), ante el reinicio progresivo de las actividades de extracción, principalmente de la Compañía Minera Ares. En el acumulado de enero a setiembre, el sector disminuyó 40,1 por ciento, sustentado también en la menor producción de oro (-30,4 por ciento) y plata (-67,6 por ciento).

- Cabe indicar que, entre enero y setiembre, en términos de participación en el Valor Bruto de Producción (VBP) minero, destacó el oro con 52,1 por ciento, seguido de zinc (26,7 por ciento) y plata (17,8 por ciento).

CUADRO N° 4
AYACUCHO: SECTOR MINERÍA 1/
(Variación % real respecto a similar periodo del año anterior)

Mineral	Estructura Porcentual 2018 2/	Setiembre				Enero - Setiembre			
		2019	2020	Var.%	Contribución 3/	2019	2020	Var.%	Contribución 3/
Oro (Onzas troy)	48,2	32 448	26 482	- 18,4	-8,2	289 596	201 596	-30,4	-13,6
Plata (Onzas troy)	35,3	1 273 543	141 208	- 88,9	-27,8	11 858 126	3 837 494	-67,6	-22,2
Zinc (TMF)	15,1	4 778	5 789	21,2	4,5	39 133	32 071	-18,0	-3,5
Plomo (TMF)	1,0	676	501	- 25,9	-0,6	5 489	3 841	-30,0	-0,7
Cobre (TMF)	0,4	49	44	- 11,1	-0,1	381	364	-4,4	-0,0
SECTOR MINERÍA 2/	100,0			-32,2	-32,2			-40,1	-40,1

1/ Cifras preliminares.

2/ A precios de 2007.

3/ En base a la estructura porcentual de similar periodo de 2018.

Fuente: Ministerio de Energía y Minas.

Elaboración: BCRP, Sucursal Huancayo. Departamento de Estudios Económicos.

GRÁFICO N° 1
AYACUCHO: CRECIMIENTO DE LA PRODUCCIÓN MINERA
(Variación % real respecto a similar mes del año anterior)

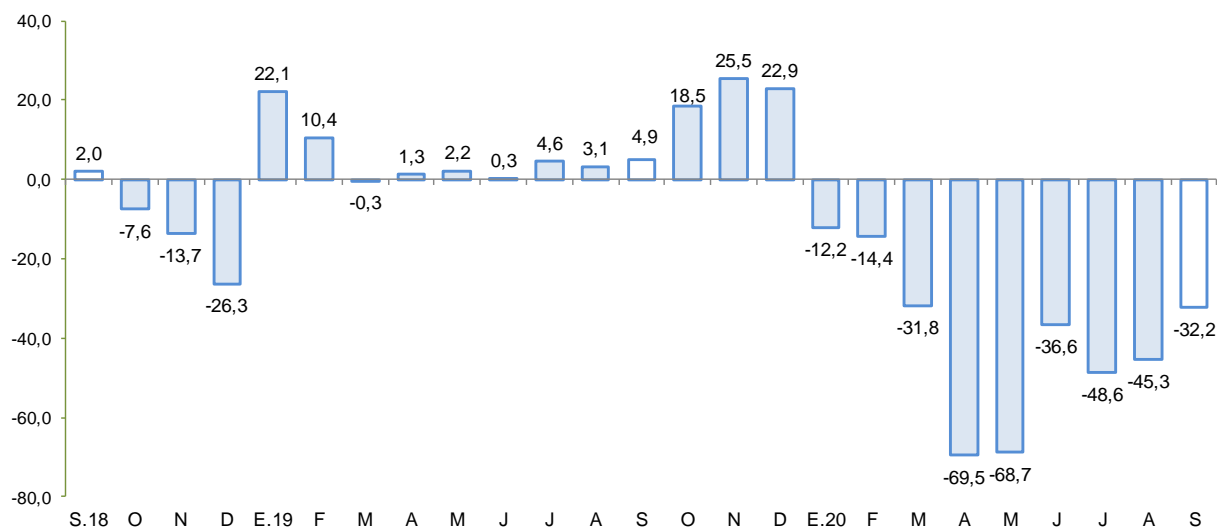

Fuente: MINEM.

Elaboración: BCRP - Sucursal Huancayo.

2. Otros indicadores sectoriales

2.1 Sector construcción

- En setiembre, los despachos de cemento aumentaron 25,3 por ciento frente a similar mes del año previo, mostrando una recuperación luego de registrar 7 meses consecutivos de contracción, principalmente por efecto de las medidas frente al COVID-19.



- En el acumulado de enero a setiembre, los despachos de cemento disminuyeron en 25,5 por ciento, afectado principalmente por la suspensión de las actividades de construcción desde el inicio del estado de emergencia hasta mayo pasado.

GRÁFICO N° 2
AYACUCHO: CRECIMIENTO DEL SECTOR CONSTRUCCIÓN
 (Variación % real respecto a similar mes del año anterior)

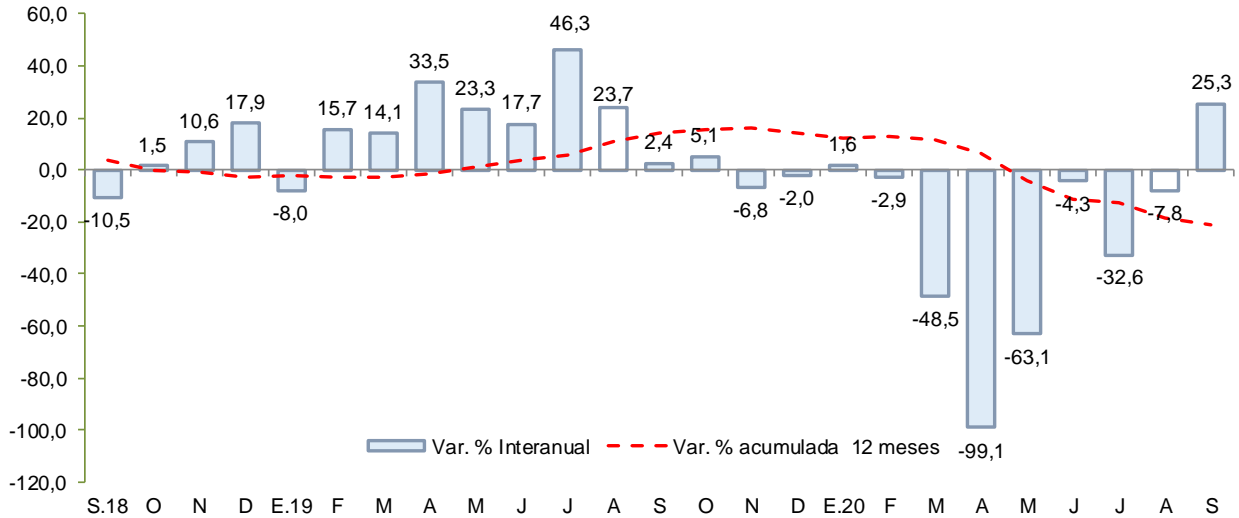

Fuente: UNACEM

Elaboración: BCRP - Sucursal Huancayo.

2.2 Arribos a los establecimientos de hospedaje

- El número de arribos a los establecimientos de hospedaje (14,7 mil) disminuyó 73,2 por ciento en marzo de 2020, respecto a similar mes del año previo, por menores arribos de turistas nacionales (-73,0 por ciento) y extranjeros (-84,6 por ciento), debido a las medidas establecidas por el Gobierno Central para hacer frente al COVID-19. En el acumulado de enero a marzo, los arribos disminuyeron en 17,2 por ciento por menores arribos nacionales (-17,3 por ciento) y extranjeros (-16,9 por ciento). Cabe indicar que, más del 70 por ciento de las visitas se efectúan con fines de trabajo, siendo los principales destinos las provincias de Huamanga y Huanta.

GRÁFICO N° 3
AYACUCHO: CRECIMIENTO DE ARRIBOS A ESTABLECIMIENTOS DE HOSPEDAJE
 (Variación %)

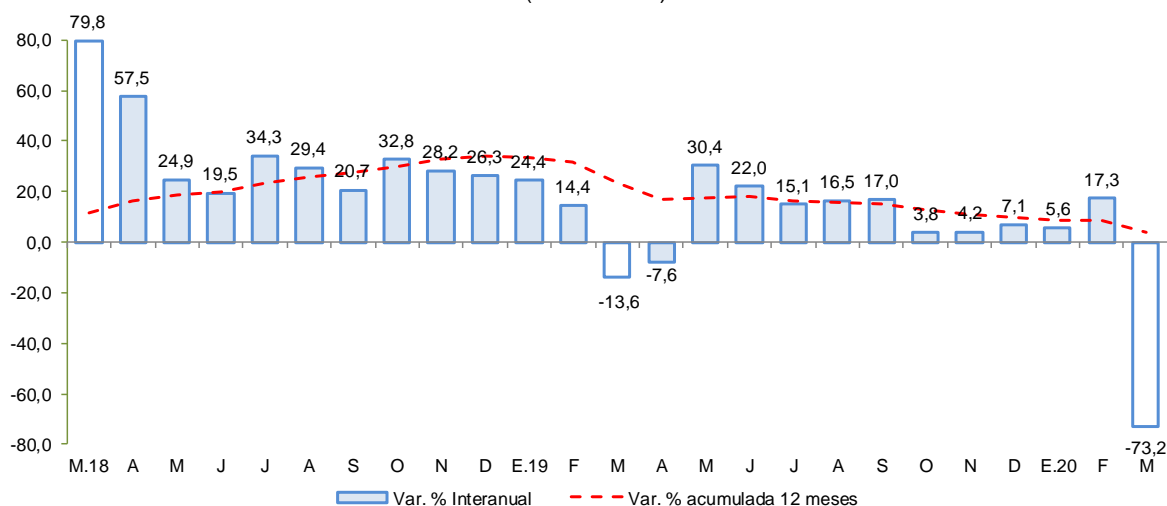

Fuente: MINCETUR

Elaboración: BCRP - Sucursal Huancayo.

II. SECTOR EXTERNO

1. Exportaciones

- En setiembre de 2020, el valor de las exportaciones totalizó US\$ 73,1 millones, siendo mayor en 224,1 por ciento respecto a igual mes del año pasado, por la expansión de las exportaciones tradicionales (235,0 por ciento) y no tradicionales (55,3 por ciento).
- En cuanto a las **exportaciones tradicionales**, se explicó por las mayores ventas de productos mineros (235,0 por ciento), principalmente por mayores ventas de oro a Canadá y Estados Unidos. Con relación a la parte **no tradicional**, se registró una expansión de 55,3 por ciento, explicado por las mayores ventas de productos agropecuarios (70,2 por ciento), principalmente por el incremento en las ventas de quinua (96,2 por ciento) a los Países Bajos y a Estados Unidos, además de tara (113,6 por ciento) a Alemania e Italia.
- En el acumulado de enero a setiembre, las ventas sumaron US\$ 475,7 millones, mayor en 76,4 por ciento con relación al año previo, debido a la expansión de los **productos tradicionales** (76,2 por ciento) como productos mineros (76,2 por ciento), destacando las mayores exportaciones de oro (83,8 por ciento), principalmente con destino a Estados Unidos y Canadá. Por otro lado, los embarques de **productos no tradicionales**, observaron un incremento de 79,8 por ciento, por mayores exportaciones de productos agropecuarios (26,9 por ciento) como palta (330,5 por ciento) y harina de cereales (504,4 por ciento), principalmente por mayores envíos a Países Bajos y Canadá.
- En cuanto a su composición, los **productos tradicionales** tuvieron una participación del 93,4 por ciento entre enero y setiembre de 2020, nivel menor en 0,1 de punto porcentual respecto a lo registrado en similar lapso del año previo.

CUADRO Nº 5
AYACUCHO: EXPORTACIONES POR GRUPO DE PRODUCTOS 1/
 (Valor FOB en millones de US\$)

TIPO	Estructura %	Setiembre			Enero - Setiembre		
		2018	2019	2020	Var.%	2019	2020
PRODUCTOS TRADICIONALES	94,7	21,2	70,9	235,0	252,1	444,2	76,2
Pesqueros	0,0	0,0	0,0	-	0,0	0,0	-
Agrícolas	0,0	0,0	0,0	-	0,0	0,0	-100,0
Mineros	94,7	21,2	70,9	235,0	252,1	444,2	76,2
PRODUCTOS NO TRADICIONALES	5,3	1,4	2,1	55,3	17,5	31,5	79,8
Agropecuarios	4,9	1,1	2,0	70,2	16,4	20,8	26,9
Maderas y papeles	0,0	0,0	0,0	-	0,0	0,0	-
Metal - mecánico	0,0	0,0	0,0	-	0,0	0,0	-
Minería no metálica	0,0	0,0	0,0	-	0,0	0,0	-
Pesqueros	0,0	0,0	0,0	-	0,0	0,0	-
Químicos	0,0	0,0	0,0	-	0,2	0,1	-40,8
Sidero - metalúrgico	0,0	0,0	0,0	-	0,0	10,2	-
Textiles	0,2	0,2	0,1	-	0,8	0,4	-55,2
Otros	0,1	0,0	0,0	-	0,2	0,1	-70,2
OTROS 2/	0,0	0,0	0,0	-	0,0	0,0	-
TOTAL EXPORTACIONES	100,0	22,5	73,1	224,1	269,6	475,7	76,4

1/ Cifras preliminares.

2/ Comprende la venta de combustible.

Fuente: SUNAT.

Elaboración: BCRP - Sucursal Huancayo.

- Por destinos, destacaron en participación Canadá (34,0 por ciento), Estados Unidos (27,9 por ciento) y Suiza (20,1 por ciento). Por productos, la canasta exportadora estuvo conformada principalmente por oro (92,8 por ciento), plata (2,7 por ciento), quinua (2,2 por ciento) y palta (1,5 por ciento).

III. CRÉDITO Y DEPÓSITOS²

1. Créditos

- Los **créditos** en Ayacucho totalizaron S/ 1 767,7 millones en setiembre de 2020, mayor en 2,8 por ciento respecto del mes previo, y en 13,9 por ciento con relación a similar mes de 2019. Respecto al mes anterior, influenciaron los mayores saldos de la Banca Múltiple (3,1 por ciento) y de las Cajas Municipales (3,5 por ciento). Con relación a setiembre de 2019, se expandieron los saldos colocados por la Banca Múltiple (16,7 por ciento), Cajas Municipales (21,1 ciento) y Cajas Rurales (18,1 por ciento), sustentándose principalmente en préstamos a empresas.

² Los saldos de los créditos y depósitos expresadas en moneda extranjera se valúan al tipo de cambio constante a fin de aislar el efecto de la valuación cambiaria sobre los saldos en dicha moneda.



CUADRO Nº 6
AYACUCHO: CRÉDITO DIRECTO
(Saldos en millones de soles)

	Estructura %	Saldos en millones de soles con TCF 1/		Tasa de crecimiento (%)		
		Set-20	Ago-20	Set-20	Mes	12 Meses
Banco de la Nación	7,0	123	123	0,0	-12,4	
Agrobanco	0,9	16	15	-4,9	-10,7	
Banca Múltiple	45,8	786	810	3,1	16,7	
Instituciones No Bancarias	46,3	795	819	3,0	17,0	
Financieras	8,2	144	145	0,8	2,3	
Cajas Municipales	34,7	593	614	3,5	21,1	
Cajas Rurales	3,4	58	59	3,2	18,1	
Edpymes	0,1	1	1	-5,7	-23,5	
Arrendamiento Financiero	0,0	0	0	-	-	
TOTAL	100,0	1 720,2	1 767,7	2,8	13,9	
Empresas	68,1	1 155,9	1 204,3	4,2	24,7	
Personas	31,9	564,3	563,4	-0,2	-4,0	
Consumo	26,3	467,5	465,3	-0,5	-4,8	
Hipotecario	5,5	96,8	98,1	1,3	0,1	
MN	98,9	1 699,5	1 748,2	2,9	15,2	
ME	1,1	20,7	19,5	-5,7	-44,3	
ME (Mill. US\$)		6,2	5,9	-5,7	-44,3	

1/ TCF = Tipo de Cambio Fijo (S/ 3.31 por US\$)

Fuente: SBS y AFP.

Elaboración: BCRP, Sucursal Huancayo. Departamento de Estudios Económicos.

- Respecto al tipo de crédito, lo orientado a empresas (68,1 por ciento de participación), mostró un incremento de 24,7 por ciento con relación a setiembre de 2019, por mayores créditos a la pequeña y microempresa en sectores como comercio y servicios. De otro lado, en el mismo lapso, los créditos para personas disminuyeron en 4,0 por ciento, por menores saldos de créditos de consumo (-4,8 por ciento).

GRÁFICO Nº 4
AYACUCHO: CRECIMIENTO DEL CREDITO DIRECTO
(Variación % respecto a similar mes del año anterior)

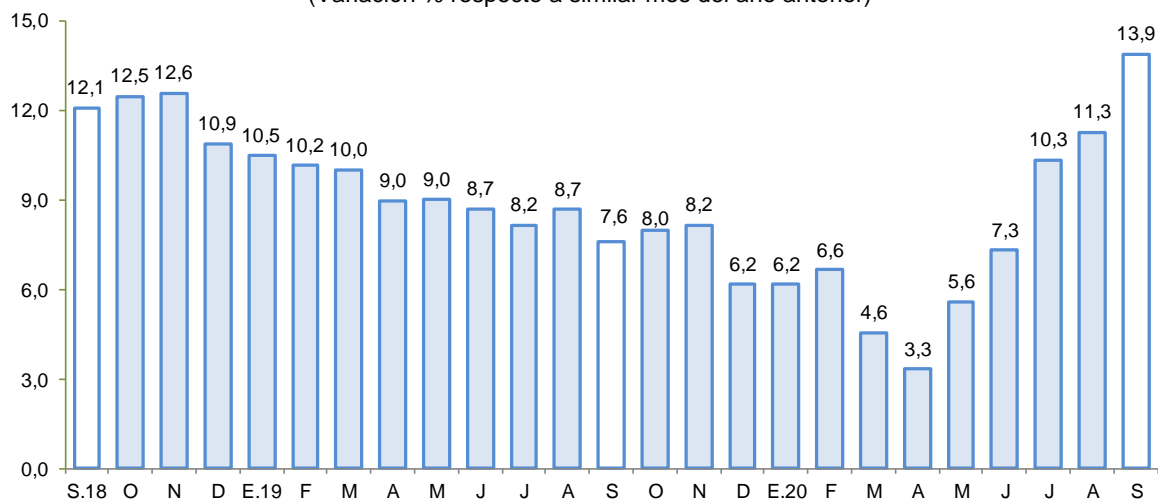

Fuente: SBS y AFP.

Elaboración: BCRP - Sucursal Huancayo.



- Por tipo de moneda, respecto del mes previo, aumentaron los saldos en moneda nacional (2,9 por ciento), pero disminuyeron en moneda extranjera (-5,7 por ciento). En términos interanuales, crecieron los saldos en moneda nacional (15,2 por ciento), aunque disminuyó en moneda extranjera (-44,3 por ciento). La ratio de dolarización se situó en 1,1 por ciento en setiembre, nivel menor en 2,0 de punto porcentual en comparación a lo observado en similar mes de 2019.
- Respecto a la morosidad en Ayacucho, al término de agosto de 2020 se situó en 5,4 por ciento, siendo inferior en 1,8 de punto porcentual respecto a similar mes del año previo. Los ratios más altos se registraron en las Cajas Rurales (12,8 por ciento) y en Agrobanco (24,7 por ciento), principalmente en créditos a micro y pequeña empresa.

GRÁFICO Nº 5
AYACUCHO: TASA DE MOROSIDAD 1/ 2/
(En porcentaje)

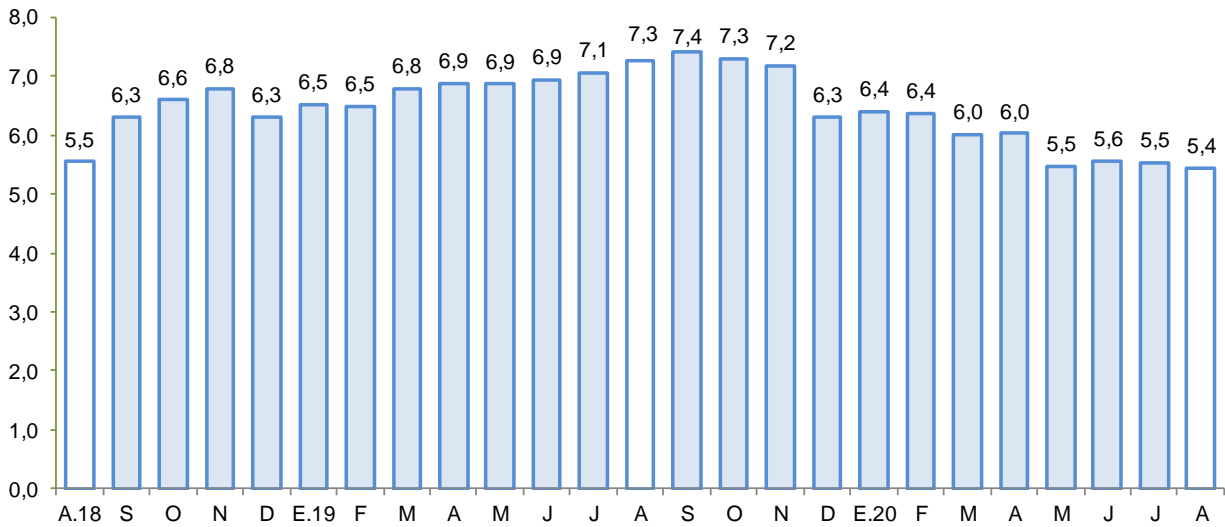

1/ Preliminar.

2/ Morosidad = (créditos vencidos + créditos en cobranza judicial) / colocaciones brutas.

Fuente: SBS y AFP.

Elaboración: BCRP - Sucursal Huancayo.

2. Depósitos

- Los **depósitos**, al finalizar setiembre de 2020, registraron un saldo de S/ 1 441 millones, mayor en 2,4 por ciento, respecto del mes anterior, explicado por el incremento de los saldos de la Banca Múltiple (4,8 por ciento) así como de las Cajas Municipales (2,6 por ciento). Con relación a setiembre de 2019, las captaciones crecieron en 34,4 por ciento, debido a la mayor captación de fondos de la Banca Múltiple (45,9 por ciento) y de las Cajas Municipales (28,3 por ciento).
- Según tipo de depósito, en términos interanuales se observó una expansión en las modalidades a la vista (58,9 por ciento) y de ahorro (44,0 por ciento). Por tipo de moneda, los depósitos en soles aumentaron en 37,3 por ciento, mientras que, en moneda extranjera se expandió en 0,5 por ciento.

CUADRO Nº 7
AYACUCHO: DEPÓSITOS
(Saldos en millones de soles)

	Saldos en millones de soles con TCF 1/		Tasa de crecimiento (%)	
	Ago-20	Set-20	Mes	12 Meses
Banco de la Nación	484	483	-0,2	38,2
Banca Múltiple	646	677	4,8	45,9
Instituciones No Bancarias	277	281	1,2	8,7
Financieras	21	20	-8,2	-65,0
Cajas Municipales	247	253	2,6	28,3
Cajas Rurales	9	8	-11,8	52,2
TOTAL	1 408	1 441	2,4	34,4
Vista	342	367	7,3	58,9
Ahorro	835	846	1,3	44,0
A plazo	231	228	-1,1	-10,0
MN	1 324	1 357	2,5	37,3
ME	84	84	0,0	0,5
ME (Mill. US\$)	25	25	0,0	0,5

1/ TCF = Tipo de Cambio Fijo (S/ 3,31 por US\$)

Fuente: SBS y AFP.

Elaboración: BCRP, Sucursal Huancayo. Departamento de Estudios Económicos.

- La tasa de dolarización fue de 5,8 por ciento, menor en 2,0 de punto porcentual respecto de setiembre de 2019, lo que se explica, por el mayor crecimiento relativo de los depósitos en moneda nacional.

GRÁFICO Nº 6
AYACUCHO: CRECIMIENTO DE LOS DEPÓSITOS
(Variación % respecto a similar periodo del año anterior)

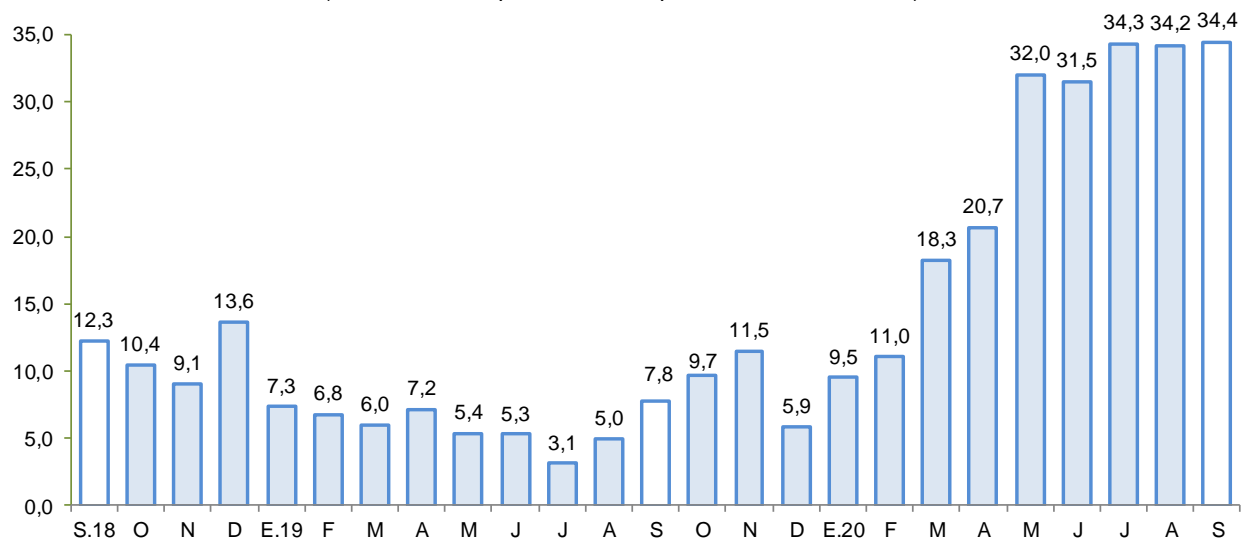

Fuente: SBS y AFP.

Elaboración: BCRP - Sucursal Huancayo.

IV. EJECUCIÓN DEL PRESUPUESTO DE GASTOS DEL GOBIERNO GENERAL

1. Ejecución del Presupuesto de Gastos Corrientes

- El gasto corriente no financiero aumentó 16,7 por ciento interanual en términos reales en setiembre, asociado a los mayores montos devengados en todos los niveles de gobierno, principalmente a nivel del Gobierno Regional (9,4 por ciento) y de los municipios (86,7 por ciento), explicado por mayores pagos por remuneraciones y compras de bienes y servicios.

CUADRO Nº 9
AYACUCHO: EJECUCIÓN DEL PRESUPUESTO DE GASTOS CORRIENTES 1/ 2/
(Millones de soles)

	Setiembre			Enero - Setiembre		
	2 019	2 020	Var %real	2 019	2 020	Var %real
Gobierno Nacional	60,2	63,5	3,6	619,9	707,3	12,1
Gobierno Regional	91,2	101,5	9,4	771,8	832,7	6,0
Gobiernos locales	20,8	39,5	86,7	158,1	191,6	19,1
Total	172,2	204,5	16,7	1 549,8	1 731,7	9,8

1/ Información actualizada al 30 de setiembre de 2020

2/ Comprende el gasto en remuneraciones y en bienes y servicios.

Fuente: MEF

Elaboración: BCRP - Sucursal Huancayo.

- En el acumulado entre enero – setiembre, el gasto se expandió en 9,8 por ciento en términos reales, debido a la mayor ejecución en todos los niveles de gobierno, principalmente del Gobierno Nacional (12,1 por ciento) y de los municipios (19,1 por ciento), sustentándose en los mayores gastos por transferencias y compras de bienes y servicios, respectivamente.

2. Ejecución del Presupuesto de Inversiones

- La inversión pública en Ayacucho correspondiente a los tres niveles de gobierno totalizó en setiembre S/ 113,3 millones, menor en 15,3 por ciento respecto de similar mes del año pasado, debido a la declaratoria de emergencia y al aislamiento social obligatorio decretado, lo que significó la paralización del sector construcción, no obstante, se viene reactivando paulatinamente, principalmente a nivel del Gobierno Regional (52,7 por ciento) mediante la ejecución de obras vía administración directa.

CUADRO Nº 10
AYACUCHO: EJECUCIÓN DEL PRESUPUESTO DE INVERSIONES 1/ 2/
(Millones de soles)

	Setiembre			Enero - Setiembre		
	2 019	2 020	Var %real	2 019	2 020	Var %real
Gobierno Nacional	15,6	11,1	-29,8	159,4	71,8	-55,8
Gobierno Regional	19,3	30,1	52,7	130,2	127,6	-3,8
Gobiernos locales	96,5	72,2	-26,5	417,3	232,1	-45,4
Inversión Pública	131,4	113,3	-15,3	707,0	431,4	-40,0

1/ Información actualizada al 30 de setiembre de 2020

2/ Comprende la adquisición de activos no financieros.

Fuente: MEF

Elaboración: BCRP - Sucursal Huancayo.

- Respecto al periodo enero – setiembre, la inversión pública sumó S/ 431,4 millones, nivel menor en 40,0 por ciento respecto al año previo, ante la disminución observada a nivel del Gobierno Nacional (-55,8 por ciento) y de los municipios (-45,4 por ciento). La inversión se orientó



principalmente a los rubros Agropecuario, Saneamiento, Educación y Transporte, los que en conjunto representaron el 73,2 por ciento del total. Por nivel de gobierno, el mayor desembolso en inversiones fue realizado por los municipios con una participación de 53,8 por ciento de participación.

GRÁFICO N° 7
AYACUCHO: CRECIMIENTO DE LA EJECUCIÓN DEL PRESUPUESTO DE INVERSIONES
 (Variación % real)

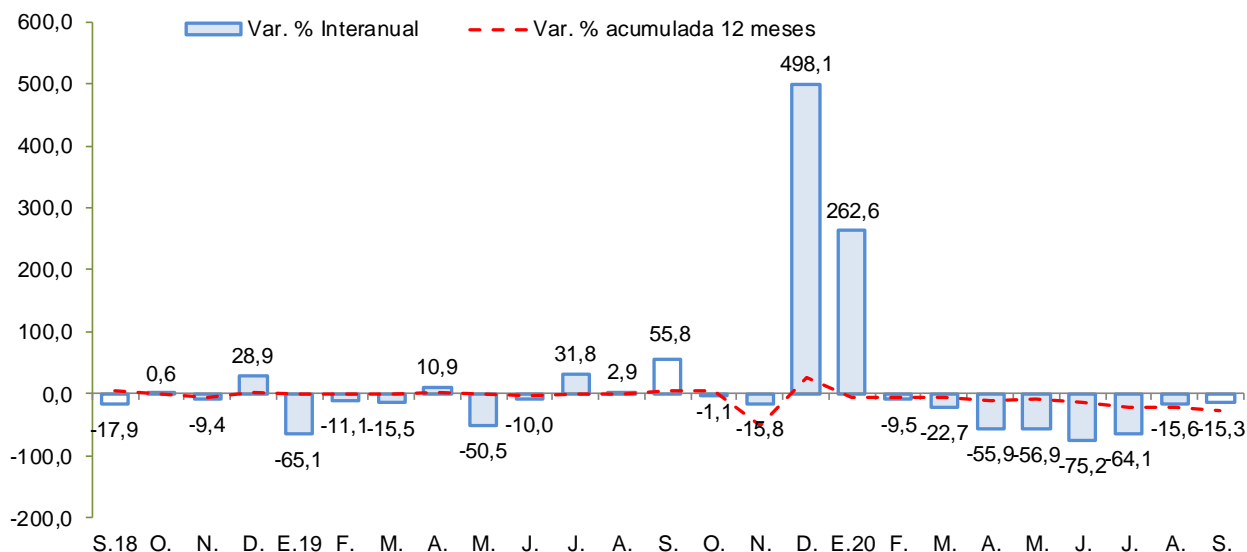

Fuente: MEF.
 Elaboración: BCRP - Sucursal Huancayo.

Principales proyectos

- Entre los principales proyectos que se ejecutaron en lo que va del año, destacaron en el Gobierno Nacional, “Mejoramiento de la carretera Emp. PE-3S (Huayllapampa) - La Quinua - San Francisco - Puerto Ene - Tzomaveni - Cubantia y ramal puente Alto Anapati - Boca Sonoro - Punta Carretera” con S/ 10,3 millones de gasto; “Rehabilitación y mejoramiento de la carretera Ayacucho - Abancay” con S/ 4,5 millones de gasto devengado; y “Mejoramiento de los servicios públicos para el desarrollo territorial sostenible en el área influencia de los ríos Apurímac, Ene y Mantaro: proyecto de desarrollo territorial sostenible” con S/ 4,0 millones devengados.
- En el Gobierno Regional, “Mejoramiento de la capacidad resolutive de la unidad productora de los servicios de salud del hospital Coracora - distrito de Coracora, provincia de Parinacochas, región Ayacucho” con un gasto devengado de S/ 6,9 millones; “Mejoramiento de los servicios educativos de la institución educativa pública María Auxiliadora, distrito Huanta, provincia Huanta - Ayacucho” con un gasto de S/ 6,6 millones; y el “Mejoramiento de la capacidad resolutive del hospital de Cangallo” con un devengado de S/ 6,6 millones.
- En los gobiernos locales, “Instalación de los servicios de protección contra inundaciones en la quebrada de Chaquihuaycco, distrito San Juan Bautista, provincia de Huamanga” con un devengado de S/ 6,9 millones; la “Creación de los servicios de agua potable y alcantarillado en el distrito de Carmen Alto, provincia de Huamanga” con un gasto devengado de S/ 5,9 millones; y “Ampliación, mejoramiento del sistema de agua potable y alcantarillado en la capital del distrito de Llochegua, provincia de Huanta” con un devengado de S/ 4,8 millones.



V. ANEXOS



ANEXO 1

AYACUCHO: PRODUCCIÓN AGROPECUARIA 1/
(En toneladas)

	2019				2020									TOTAL AGRÍCOLA
	SET	OCT	NOV	DIC	ENE	FEB	MAR	ABR	MAY	JUN	JUL	AGO	SET	
TOTAL AGRÍCOLA	32 600	30 117	31 673	36 396	54 997	87 033	175 400	165 925	278 638	154 429	49 219	25 995	26 139	TOTAL AGRÍCOLA
Ajo	12	17	21	21	0	43	347	207	300	588	379	6	0	Ajo
Alfalfa	16 748	18 906	19 263	21 214	21 055	21 469	21 755	20 006	19 220	17 009	15 723	15 645	17 814	Alfalfa
Arveja grano seco	6	4	4	0	0	15	16	494	2 541	2 499	540	0	16	Arveja grano seco
Arveja grano verde	100	56	206	511	799	1 389	1 457	735	245	53	16	44	50	Arveja grano verde
Cacao	162	64	63	63	10	0	60	415	951	2 097	1 307	450	228	Cacao
Café	35	5	9	19	0	0	67	426	875	484	293	54	0	Café
Cebada grano	45	5	24	3	0	0	0	232	4 316	8 471	3 404	10	0	Cebada grano
Cebolla	62	18	49	47	306	712	1 506	395	177	271	125	10	10	Cebolla
Frijol grano seco	0	0	0	0	0	0	18	217	878	841	238	70	0	Frijol grano seco
Haba grano seco	0	0	18	12	0	0	3	820	3 918	4 019	639	0	0	Haba grano seco
Haba grano verde	45	0	110	359	563	1 604	1 187	583	167	0	0	0	0	Haba grano verde
Maíz amarillo duro	0	0	0	385	973	383	70	104	233	225	73	0	0	Maíz amarillo duro
Maíz amiláceo	5	2	0	0	0	0	43	1 506	9 413	10 837	1 465	0	0	Maíz amiláceo
Maíz choclo	15	30	124	1 087	1 897	2 903	3 062	1 712	810	18	0	0	30	Maíz choclo
Mashua	0	0	0	0	0	40	124	974	4 208	2 698	314	0	0	Mashua
Melocotón	0	0	0	9	197	1 057	1 799	1 467	131	7	3	0	159	Melocotón
Naranja	113	72	76	229	65	111	212	287	420	547	423	160	47	Naranja
Oca	0	0	0	0	0	20	206	1 297	4 917	2 321	163	0	0	Oca
Olluco	0	0	0	0	47	143	228	1 572	7 464	4 930	421	0	0	Olluco
Palta	312	234	403	2 190	536	1 530	3 799	2 849	1 419	1 144	683	421	262	Palta
Papa	75	975	1 365	725	18 382	36 636	108 167	85 223	130 105	46 713	9 138	0	0	Papa
Papaya	59	60	54	62	33	34	53	58	50	50	50	43	50	Papaya
Piña	11	13	22	20	9	10	10	19	16	13	10	12	12	Piña
Plátano	97	116	133	136	72	70	69	68	58	74	63	91	58	Plátano
Quinua	0	28	53	55	321	2 059	5 490	6 598	5 294	3 126	219	4	0	Quinua
Trigo	27	9	9	19	19	0	0	5	812	8 370	3 772	21	0	Trigo
Tuna	227	270	329	401	1 716	6 807	8 627	5 177	626	301	304	283	330	Tuna
Yuca	495	451	495	481	465	488	557	497	448	471	501	487	457	Yuca
Zapallo	0	24	15	0	20	100	40	151	125	71	0	0	0	Zapallo
TOTAL PECUARIO	3 726	3 200	3 258	3 218	3 300	5 558	8 745	11 920	12 365	9 517	6 148	4 477	3 432	TOTAL PECUARIO
Carne 2/	1 369	1 360	1 697	1 848	1 076	1 262	1 423	1 589	1 516	1 657	1 720	1 364	1 279	Carne 2/
Carne de ovino 2/	141	133	145	158	106	125	138	157	156	165	160	136	127	Carne de ovino 2/
Carne de porcino 2/	193	187	211	251	164	181	204	205	241	218	238	215	187	Carne de porcino 2/
Carne de vacuno 2/	828	844	1 088	1 101	642	770	858	969	895	1 038	1 071	804	773	Carne de vacuno 2/
Leche de vacuno	2 292	1 772	1 465	1 271	2 153	4 198	7 122	10 138	10 718	7 764	4 339	3 031	2 083	Leche de vacuno

1/ Información preliminar.

2/ Peso neto.

Fuente: MINAGRI

Elaboración: BCRP - Sucursal Huancayo.



ANEXO 2

AYACUCHO: SUPERFICIE SEMBRADA 1/
(En hectáreas)

CULTIVO	2019-2020											2020-2021		CULTIVO
	SET	OCT	NOV	DIC	ENE	FEB	MAR	ABR	MAY	JUN	JUL	AGO	SET	
Ajo	80	125	136	32	1	2	0	0	0	25	22	20	49	Ajo
Arroz cáscara	7	4	8	0	0	0	0	0	0	0	0	8	1	Arroz cáscara
Arveja grano seco	129	1 180	1 728	1 304	305	6	0	8	5	0	1	16	126	Arveja grano seco
Arveja grano verde	456	362	315	90	5	16	0	24	9	53	158	383	428	Arveja grano verde
Cacao	0	0	0	0	0	0	0	0	0	0	0	0	0	Cacao
Café	0	0	0	0	0	0	0	0	0	0	0	0	0	Café
Cebada grano	0	354	3 634	6 091	1 775	42	0	0	0	27	83	3	37	Cebada grano
Cebolla	103	74	38	53	29	1	0	1	2	7	2	65	100	Cebolla
Frijol grano seco	64	245	552	537	141	0	0	0	0	0	0	2	104	Frijol grano seco
Haba grano seco	719	2 491	2 935	801	52	0	0	0	0	23	30	67	1 018	Haba grano seco
Haba grano verde	513	233	271	24	4	0	0	7	0	143	178	322	453	Haba grano verde
Maíz amarillo duro	374	198	62	80	34	0	0	0	0	70	15	260	250	Maíz amarillo duro
Maíz amiláceo	2 082	6 773	7 570	2 152	166	0	0	0	0	9	16	129	2 297	Maíz amiláceo
Maíz choclo	689	430	336	22	0	0	0	0	4	109	147	356	704	Maíz choclo
Oca	182	678	683	130	3	0	0	0	0	8	3	7	366	Oca
Olluco	299	969	1 061	264	1	0	0	0	50	18	40	14	461	Olluco
Palto	2	9	32	32	32	47	0	0	0	16	28	25	53	Palto
Papa	3 399	8 673	9 813	3 057	201	0	0	4	57	416	566	0	5 954	Papa
Quinua	843	4 082	6 416	2 151	69	0	0	0	1	81	119	1 055	1 119	Quinua
Tomate	9	9	9	1	6	2	0	10	8	1	10	11	4	Tomate
Trigo	0	146	2 825	4 111	1 371	18	0	0	0	27	16	1	5	Trigo
Yuca	420	201	8	0	0	0	0	7	0	0	2	310	236	Yuca
Zanahoria	3	20	21	17	9	0	0	5	0	3	7	37	40	Zanahoria
Zapallo	2	5	18	14	0	0	0	4	0	0	0	3	17	Zapallo

1/ Cifras preliminares.

Fuente: DIA - Ayacucho

Elaboración: BCRP - Sucursal Huancayo.



ANEXO 3

AYACUCHO: PRODUCCIÓN MINERA 1/

PRODUCTOS	2019				2020									PRODUCTOS
	SET	OCT	NOV	DIC	ENE	FEB	MAR	ABR	MAY	JUN	JUL	AGO	SET	
MINERÍA METÁLICA														MINERÍA METÁLICA
Zinc (TMF)	4 778	3 685	4 338	4 948	4 335	4 486	3 884	1 723	3 203	2 801	4 798	1 051	5 789	Zinc (TMF)
Cobre (TMF)	49	35	36	41	61	53	71	22	36	26	43	8	44	Cobre (TMF)
Plata (KGG)	39 612	37 622	39 448	30 639	27 543	21 100	15 209	5 054	4 235	17 172	7 589	17 065	4 392	Plata (KGG)
Plomo (TMF)	676	572	602	560	583	460	789	183	212	362	485	266	501	Plomo (TMF)
Oro (KGG)	1 009	1 149	1 014	857	1 039	920	748	377	312	753	472	827	824	Oro (KGG)

1/ Cifras preliminares

Fuente: MINEM.

Elaboración: BCRP, Sucursal Huancayo. Departamento de Estudios Económicos.



ANEXO 4

AYACUCHO: EXPORTACIONES POR GRUPO DE PRODUCTO 1/
(Millones de US\$ FOB)

TIPO	2019				2020 1/										TIPO
	SET	OCT	NOV	DIC	ENE	FEB	MAR	ABR	MAY	JUN	JUL	AGO	SET		
PRODUCTOS TRADICIONALES	21,2	26,1	17,3	4,9	39,0	60,3	89,1	29,3	10,4	42,2	44,0	59,1	70,9	PRODUCTOS TRADICIONALES	
Pesqueros	0,0	0,0	0,0	0,0	0,0	0,0	0,0	0,0	0,0	0,0	0,0	0,0	0,0	Pesqueros	
Agrícolas	0,0	0,0	0,0	0,0	0,0	0,0	0,0	0,0	0,0	0,0	0,0	0,0	0,0	Agrícolas	
Mineros	21,2	26,1	17,3	4,9	39,0	60,3	89,1	29,3	10,4	42,2	44,0	59,1	70,9	Mineros	
PRODUCTOS NO TRADICIONALES	1,4	1,4	1,7	1,0	11,3	2,3	5,5	2,2	1,8	1,5	2,7	2,0	2,1	PRODUCTOS NO TRADICIONALES	
Agropecuarios	1,1	1,3	1,5	1,0	1,0	2,3	5,5	2,2	1,7	1,5	2,7	2,0	2,0	Agropecuarios	
Maderas y papeles, y sus manufacturas	0,0	0,0	0,0	0,0	0,0	0,0	0,0	0,0	0,0	0,0	0,0	0,0	0,0	Maderas y papeles, y sus manufacturas	
Metal - mecánico	0,0	0,0	0,0	0,0	0,0	0,0	0,0	0,0	0,0	0,0	0,0	0,0	0,0	Metal - mecánico	
Minería no metálica	0,0	0,0	0,0	0,0	0,0	0,0	0,0	0,0	0,0	0,0	0,0	0,0	0,0	Minería no metálica	
Pesqueros	0,0	0,0	0,0	0,0	0,0	0,0	0,0	0,0	0,0	0,0	0,0	0,0	0,0	Pesqueros	
Químicos	0,0	0,0	0,0	0,0	0,0	0,0	0,0	0,0	0,0	0,0	0,0	0,0	0,0	Químicos	
Sidero - metalúrgico	0,0	0,0	0,0	0,0	10,2	0,0	0,0	0,0	0,0	0,0	0,0	0,0	0,0	Sidero - metalúrgico	
Textiles	0,2	0,1	0,2	0,0	0,1	0,1	0,0	0,0	0,0	0,0	0,0	0,0	0,1	Textiles	
Otros	0,0	0,0	0,0	0,0	0,0	0,0	0,0	0,0	0,0	0,0	0,0	0,0	0,0	Otros	
OTROS	0,0	0,0	0,0	0,0	0,0	0,0	0,0	0,0	0,0	0,0	0,0	0,0	0,0	OTROS	
TOTAL EXPORTACIONES	22,5	27,5	19,1	5,9	50,3	62,6	94,6	31,5	12,1	43,7	46,7	61,1	73,1	TOTAL EXPORTACIONES	

1/ Cifras Preliminares.

Fuente: SUNAT.

Elaboración: BCRP - Sucursal Huancayo.



ANEXO 5

**AYACUCHO: INGRESOS CORRIENTES DEL GOBIERNO CENTRAL
(Millones de soles)**

	2019				2020									
	SET	OCT	NOV	DIC	ENE	FEB	MAR	ABR	MAY	JUN	JUL	AGO	SET	
I. INGRESOS TRIBUTARIOS	11,4	12,6	11,8	13,3	16,7	11,0	6,5	4,9	4,3	5,8	9,3	10,2	9,8	I. INGRESOS TRIBUTARIOS
1). Impuesto a la Renta	4,3	4,5	4,3	5,0	5,5	4,3	2,9	3,1	2,4	2,9	4,3	4,5	4,4	1). Impuesto a la Renta
Personas Naturales	2,5	2,4	2,4	3,3	3,2	2,4	1,8	1,8	2,0	2,0	2,5	2,5	2,5	Personas Naturales
Personas Jurídicas	1,6	1,9	1,7	1,7	2,2	1,8	0,8	0,5	0,4	0,7	0,9	1,2	1,2	Personas Jurídicas
Regularización	0,2	0,2	0,2	0,0	0,1	0,1	0,3	0,8	0,1	0,2	0,9	0,8	0,7	Regularización
2). Impuesto a las Importaciones	0,0	0,0	0,0	0,0	0,0	0,0	0,0	0,0	0,0	0,0	0,0	0,0	0,0	2). Impuesto a las Importaciones
3). Impuesto General a las Ventas (IGV)	4,2	4,9	4,9	5,2	7,9	4,5	2,3	1,3	1,3	1,9	3,4	4,3	3,5	3). Impuesto General a las Ventas (IGV)
Operaciones Internas	4,2	4,9	4,9	5,2	7,9	4,5	2,3	1,3	1,3	1,9	3,4	4,3	3,5	Operaciones Internas
Operaciones Externas	0,0	0,0	0,0	0,0	0,0	0,0	0,0	0,0	0,0	0,0	0,0	0,0	0,0	Operaciones Externas
4). Impuesto Selectivo al Consumo (ISC)	0,0	0,0	0,0	0,0	0,0	0,0	0,0	0,0	0,0	0,0	0,0	0,0	0,0	4). Impuesto Selectivo al Consumo (ISC)
5). Régimen Mype Tributario	1,5	1,7	1,4	1,5	2,1	1,3	0,5	0,1	0,2	0,4	0,9	0,8	1,2	5). Régimen Mype Tributario
6). Otros Ingresos Tributarios	1,3	1,4	1,1	1,5	1,2	0,9	0,8	0,4	0,3	0,6	0,8	0,6	0,8	6). Otros Ingresos Tributarios
II. INGRESOS NO TRIBUTARIOS	0,5	0,6	0,4	0,5	0,5	0,4	0,0	0,0	0,0	0,0	0,9	0,3	0,7	II. INGRESOS NO TRIBUTARIOS
TOTAL INGRESOS (I+II)	11,9	13,2	12,2	13,8	17,1	11,5	6,5	4,9	4,3	5,8	10,2	10,5	10,5	TOTAL INGRESOS (I+II)

Fuente: SUNAT

Elaboración: BCRP - Sucursal Huancayo.



ANEXO 6

AYACUCHO: EJECUCIÓN DEL PRESUPUESTO DE GASTOS DEL GOBIERNO NACIONAL 1/
(Millones de soles)

	2019				2020												
	SET	OCT	NOV	DIC	ENE	FEB	MAR	ABR	MAY	JUN	JUL	AGO	SET				
GASTOS NO FINANCIEROS	75,8	162,6	75,4	129,1	45,0	69,0	100,3	127,3	117,4	55,2	78,2	113,0	74,7	GASTOS NO FINANCIEROS			
a. GASTOS CORRIENTES	60,2	88,4	58,9	89,8	43,2	65,5	96,7	97,1	110,4	53,2	71,0	106,9	63,5	a. GASTOS CORRIENTES			
1. Personal y obligaciones sociales	18,5	19,2	19,8	24,2	23,2	16,2	16,8	16,5	17,6	16,6	20,0	16,6	16,3	1. Personal y obligaciones sociales			
2. Pensiones y prestaciones sociales	0,9	1,1	0,9	3,5	2,3	2,6	2,3	2,5	7,3	7,3	2,5	0,7	0,7	2. Pensiones y prestaciones sociales			
3. Bienes y servicios	27,9	25,6	28,1	43,8	16,3	23,7	10,5	10,8	13,9	11,7	15,8	13,2	20,7	3. Bienes y servicios			
4. Donaciones y transferencias 2/	1,8	0,0	0,5	0,2	0,0	0,0	12,2	10,0	0,0	0,0	5,9	0,2	0,0	4. Donaciones y transferencias 2/			
5. Otros gastos	11,1	42,5	9,5	18,2	1,3	23,0	54,9	57,2	71,6	17,5	26,7	76,1	25,8	5. Otros gastos			
b. GASTOS DE CAPITAL	15,6	74,2	16,5	39,3	1,8	3,5	3,6	30,2	7,0	2,0	7,2	6,2	11,2	b. GASTOS DE CAPITAL			
1. Adquisición de activos no finan.	15,6	74,2	16,5	37,0	1,8	3,5	3,6	30,2	7,0	2,0	7,2	5,3	11,1	1. Adquisición de activos no finan.			
2. Donaciones y transferencias 2/	0,0	0,0	0,0	0,0	0,0	0,0	0,0	0,0	0,0	0,0	0,0	0,0	0,0	2. Donaciones y transferencias 2/			
3. Otros gastos de capital	0,0	0,0	0,0	2,3	0,0	0,0	0,0	0,0	0,0	0,0	0,0	0,8	0,1	3. Otros gastos de capital			

1/ Información actualizada al 30 de setiembre de 2020

2/ Neto de transferencias intergubernamentales.

Fuente: MEF

Elaboración: BCRP - Sucursal Huancayo.



ANEXO 7

AYACUCHO: EJECUCIÓN DEL PRESUPUESTO DE GASTOS DEL GOBIERNO REGIONAL 1/
(Millones de soles)

	2019				2020									
	SET	OCT	NOV	DIC	ENE	FEB	MAR	ABR	MAY	JUN	JUL	AGO	SET	
GASTOS NO FINANCIEROS	110,5	138,0	137,8	265,3	91,9	89,8	96,3	98,5	101,3	99,7	122,5	128,6	187,4	GASTOS NO FINANCIEROS
a. GASTOS CORRIENTES	91,2	94,4	99,3	184,3	85,7	83,2	84,6	89,0	92,3	92,6	104,9	98,8	101,5	a. GASTOS CORRIENTES
1. Personal y obligaciones sociales	67,8	68,2	73,6	98,7	73,0	67,9	67,8	71,9	71,7	70,5	78,3	72,9	76,6	1. Personal y obligaciones sociales
2. Pensiones y prestaciones sociales	4,5	4,2	4,8	7,1	5,3	3,9	4,1	4,2	4,0	4,0	5,5	4,3	4,2	2. Pensiones y prestaciones sociales
3. Bienes y servicios	18,7	21,3	20,8	43,3	7,4	11,3	12,5	12,8	16,6	17,5	21,0	21,5	20,7	3. Bienes y servicios
4. Donaciones y transferencias	0,0	0,4	0,0	0,0	0,0	0,0	0,1	0,0	0,0	0,0	0,0	0,0	0,0	4. Donaciones y transferencias
5. Otros gastos	0,1	0,3	0,1	35,2	0,0	0,1	0,0	0,1	0,1	0,6	0,0	0,1	0,0	5. Otros gastos
b. GASTOS DE CAPITAL	19,3	43,6	38,5	81,0	6,1	6,6	11,8	9,4	9,0	7,1	17,7	29,8	85,9	b. GASTOS DE CAPITAL
1. Adquisición de activos no finan.	19,3	34,3	38,5	81,0	6,1	6,6	11,8	9,4	9,0	7,1	17,7	29,8	30,1	1. Adquisición de activos no financieros
2. Donaciones y transferencias	0,0	9,3	0,0	0,0	0,0	0,0	0,0	0,0	0,0	0,0	0,0	0,0	55,8	2. Donaciones y transferencias
3. Otros gastos de capital	0,0	0,0	0,0	0,0	0,0	0,0	0,0	0,0	0,0	0,0	0,0	0,0	0,0	3. Otros gastos de capital

1/ Información actualizada al 30 de setiembre de 2020

Fuente: MEF

Elaboración: BCRP - Sucursal Huancayo.

ANEXO 8

AYACUCHO: EJECUCIÓN DEL PRESUPUESTO DE GASTOS DE LOS GOBIERNOS LOCALES 1/
(Millones de soles)

	2019				2020									
	SET	OCT	NOV	DIC	ENE	FEB	MAR	ABR	MAY	JUN	JUL	AGO	SET	
GASTOS NO FINANCIEROS	117,7	77,8	73,5	211,4	16,5	43,9	48,7	28,3	25,9	32,1	48,2	71,5	113,3	GASTOS NO FINANCIEROS
a. GASTOS CORRIENTES	20,8	22,1	21,1	52,0	9,2	15,8	17,9	19,7	18,1	18,1	25,1	28,3	39,5	a. GASTOS CORRIENTES
1. Personal y obligaciones sociales	3,3	4,1	3,6	4,7	3,7	3,8	4,5	3,4	3,8	3,5	5,2	3,7	4,0	1. Personal y obligaciones sociales
2. Pensiones y prestaciones sociales	1,9	1,8	1,9	3,1	0,2	0,3	0,3	0,3	0,6	1,5	2,2	2,4	1,5	2. Pensiones y prestaciones sociales
3. Bienes y servicios	14,2	14,8	13,3	35,1	5,3	11,3	12,9	15,8	13,5	12,8	17,3	19,3	33,0	3. Bienes y servicios
4. Donaciones y transferencias	1,2	1,1	2,1	8,6	0,1	0,2	0,2	0,2	0,1	0,2	0,2	2,9	0,9	4. Donaciones y transferencias
5. Otros gastos	0,1	0,3	0,1	0,5	0,0	0,1	0,0	0,0	0,0	0,1	0,1	0,0	0,1	5. Otros gastos
b. GASTOS DE CAPITAL	96,9	55,7	52,4	159,4	7,3	28,2	30,8	8,6	7,8	14,0	23,0	43,3	73,8	b. GASTOS DE CAPITAL
1. Adquisición de activos no finan.	96,5	55,2	52,4	159,3	5,7	28,0	30,8	8,6	7,8	13,7	22,1	43,3	72,2	1. Adquisición de activos no financieros
2. Donaciones y transferencias	0,4	0,5	0,0	0,0	1,5	0,2	0,0	0,0	0,0	0,3	0,9	0,0	1,6	2. Donaciones y transferencias
3. Otros gastos de capital	0,0	0,0	0,0	0,0	0,0	0,0	0,0	0,0	0,0	0,0	0,0	0,0	0,0	3. Otros gastos de capital

1/ Información actualizada al 30 de setiembre de 2020

Fuente: MEF

Elaboración: BCRP - Sucursal Huancayo.



ANEXO 9

AYACUCHO: MOROSIDAD
(En porcentajes)

	2019					2020								
	AGO	SET	OCT	NOV	DIC	ENE	FEB	MAR	ABR	MAY	JUN	JUL	AGO	
I. BANCA MÚLTIPLE	9,7	10,2	10,0	9,5	8,5	8,6	8,6	7,9	7,6	6,3	6,2	6,6	6,5	I. BANCA MÚLTIPLE
II. INSTITUCIONES NO BANCARIAS														II. INSTITUCIONES NO BANCARIAS
Empresas Financieras	5,3	5,5	5,2	5,7	3,5	3,8	3,8	3,4	3,5	3,7	3,6	3,3	3,6	Empresas Financieras
Cajas Municipales	4,5	4,1	4,0	4,2	3,6	4,0	3,8	3,8	3,9	4,0	4,3	3,7	3,5	Cajas Municipales
Cajas Rurales	12,6	13,1	13,8	13,1	13,1	12,2	12,8	13,1	13,1	13,4	13,7	13,0	12,8	Cajas Rurales
Edpymes	6,9	8,9	9,8	6,0	5,2	7,6	8,9	7,4	7,6	7,7	7,9	8,3	8,6	Edpymes
III. ENTIDADES ESTATALES														III. ENTIDADES ESTATALES
Banco de la Nación 1/	2,3	2,4	2,4	2,6	2,6	2,6	2,6	2,7	2,8	2,9	3,0	3,1	3,2	Banco de la Nación 1/
Agrobanco 2/	29,6	32,1	32,6	30,8	24,9	23,9	23,4	22,6	22,6	22,3	22,4	23,7	24,7	Agrobanco 2/
Total	7,3	7,4	7,3	7,2	6,3	6,4	6,4	6,0	6,0	5,5	5,6	5,5	5,4	Total

1/ Sólo considera los créditos de consumo e hipotecario

2/ No considera los créditos a las demás empresas del sector.

Fuente: SBS y AFP.

Elaboración: BCRP - Sucursal Huancayo.