

**BANCO CENTRAL DE RESERVA DEL PERÚ**  
**SUCURSAL HUANCAYO**



**AYACUCHO: Síntesis de Actividad Económica**  
**Agosto 2020<sup>1</sup>**

**Departamento de Estudios Económicos**

---

<sup>1</sup> En el presente informe participaron Francisco Callupe Casaño y Sergio Carrasco Mamani.

## ÍNDICE

*Página*

<b>RESUMEN EJECUTIVO</b> .....	<b>3</b>
<b>I. ACTIVIDAD PRODUCTIVA</b> .....	<b>4</b>
1. Actividad primaria .....	4
1.1 Sector agropecuario .....	4
1.2 Sector minería .....	5
2. Otros indicadores sectoriales .....	6
2.1 Sector construcción .....	6
2.2 Arribos a los establecimientos de hospedaje .....	7
<b>II. SECTOR EXTERNO</b> .....	<b>8</b>
1. Exportaciones .....	8
<b>III. CRÉDITO Y DEPÓSITOS</b> .....	<b>9</b>
1. Créditos .....	9
2. Depósitos .....	11
<b>IV. EJECUCIÓN DEL PRESUPUESTO DE GASTOS DEL GOBIERNO GENERAL</b> .....	<b>12</b>
1. Ejecución del presupuesto de Gastos Corrientes .....	12
2. Ejecución del presupuesto de Inversiones .....	12
<b>V. ANEXOS</b> .....	<b>15</b>



## RESUMEN EJECUTIVO

### Principales hechos de importancia

- En agosto, el sector primario observó resultados negativos debido a la disminución del sector agropecuario (-22,6 por ciento) y minero (-45,3 por ciento). En el periodo de enero – agosto, se registraron resultados mixtos, al decrecer la actividad agropecuaria (1,0 por ciento), y disminuir la actividad minera (-36,9 por ciento).

### Actividad primaria

- El **sector agropecuario** disminuyó 22,6 por ciento en agosto, atribuido a la menor producción agrícola (-32,6 por ciento) y pecuaria (-17,7 por ciento). En el primer caso, se sustentó en la menor producción de alfalfa (-12,5 por ciento), cebada grano (-98,2 por ciento) y trigo (-93,3 por ciento); mientras que en el sector pecuario, obedeció a la menor producción de carne de vacuno y ovino (-19,6 y -19,4 por ciento, respectivamente).
- La actividad **minera** disminuyó 45,3 por ciento en agosto, debido a la menor producción de oro (-18,8 por ciento) y plata (-59,8 por ciento), debido a la paulatina reactivación de las operaciones de la Compañía Minera Ares.

### Otros indicadores de actividad económica

- El **crédito directo total** en la región (S/ 1 720 millones) aumentó en 11,3 por ciento en agosto con relación a similar mes de 2019. Del mismo modo, los **créditos a empresas** registraron un crecimiento de 20,2 por ciento.
- Por su parte, la **inversión pública** (S/ 78,4 millones). en agosto, disminuyó 15,6 por ciento ante la contracción en la ejecución a nivel del Gobierno Nacional y de los municipios.

**CUADRO N° 1**  
**AYACUCHO: OTROS INDICADORES DE ACTIVIDAD ECONÓMICA**  
(Variación % respecto a similar mes del año anterior)

	Mar.20	Abr.20	May.20	Jun.20	Jul.20	Ago.20
Despachos de cemento 1/	↓48,5	↓99,1	↓63,1	↓-4,3	↓32,6	↓-7,8
Arribos a establec. de hospedaje	↓73,2	n.d.	n.d.	n.d.	n.d.	n.d.
Crédito total 2/	↑4,6	↑3,3	↑5,6	↑7,3	↑10,3	↑11,3
Crédito de consumo 2/	↑6,7	↑4,0	↑1,7	↓-0,8	↓-1,8	↓-3,9
Crédito hipotecario 2/	↑9,6	↑7,6	↑5,8	↑2,4	↑0,2	↓-1,1
Inversión pública 2/	↓22,7	↓55,9	↓56,9	↓75,2	↓64,1	↓15,6

1/ En términos reales.

2/ En términos nominales.

Fuentes: BCRP - Sucursal Huancayo, UNACEM, SBS y MEF.

## I. ACTIVIDAD PRODUCTIVA

### 1. Actividad primaria

#### 1.1 Sector agropecuario

- La actividad agropecuaria disminuyó 22,6 por ciento en agosto, por la contracción de la parte agrícola (-32,6 por ciento) y pecuaria (-17,7 por ciento). Entre enero y agosto, el sector se expandió en 1,0 por ciento, sustentado en el avance de la parte agrícola (8,3 por ciento).
- El subsector agrícola en agosto se contrajo en 32,6 por ciento, explicado por la disminución registrada en la producción orientada al mercado interno (-30,9 por ciento) por efecto de la menor producción en alfalfa (-12,5 por ciento), cebada grano (-98,2 por ciento) y trigo (-93,3 por ciento), explicándose en los dos últimos casos por un desfase en las siembras. Por otro lado, la producción orientada al mercado externo y agroindustria se contrajo en 34,1 por ciento en cultivos como palta (-76,2 por ciento) y café (-73,4 por ciento).

**CUADRO N° 2**  
**AYACUCHO: SECTOR AGROPECUARIO 1/**  
(Toneladas)

Subsectores	Estructura Porcentual 2018 2/	Agosto				Enero - Agosto			
		2019	2020	Var. %	Contribución al crecimiento 3/	2019	2020	Var. %	Contribución al crecimiento 3/
<b>AGRÍCOLA</b>	<b>71,9</b>			<b>-32,6</b>	<b>-10,7</b>			<b>8,3</b>	<b>5,8</b>
<b>Mercado externo y agroindustria</b>	<b>12,5</b>			<b>-34,1</b>	<b>-5,9</b>			<b>5,3</b>	<b>0,7</b>
Cacao	4,2	306	450	47,1	2,7	5 646	5 290	-6,3	-0,3
Quinua	4,2	0	4	-	0,0	15 696	23 080	47,0	1,5
Café	2,7	203	54	-73,4	-2,7	2 382	2 199	-7,7	-0,1
Palta	1,3	1 769	421	-76,2	-5,9	13 501	11 781	-12,7	-0,3
<b>Mercado interno</b>	<b>59,4</b>			<b>-30,9</b>	<b>-4,8</b>			<b>9,0</b>	<b>5,1</b>
Papa	31,2	78	0	-100,0	-0,1	365 568	433 981	18,7	5,3
Maíz amiláceo	5,1	0	0	-	0,0	21 971	23 264	5,9	0,3
Alfalfa	4,7	16 721	14 633	-12,5	-0,9	155 059	147 309	-5,0	-0,2
Cebada grano	1,8	558	10	-98,2	-1,3	16 744	16 445	-1,8	0,0
Trigo	1,9	314	21	-93,3	-0,9	12 618	12 996	3,0	0,1
Haba grano seco	1,9	0	0	-	0,0	8 577	9 377	9,3	0,2
Tuna	1,9	212	283	33,5	0,1	25 993	23 613	-9,2	-0,2
Maíz choclo	0,9	0	0	-	0,0	9 164	10 402	13,5	0,1
Arveja grano seco	1,5	0	0	-	0,0	5 792	6 105	5,4	0,1
Olluco	1,2	0	0	-	0,0	15 893	14 805	-6,8	-0,1
Frijol grano seco	0,9	0	70	-	0,0	2 375	2 196	-7,5	-0,1
Arveja grano verde	0,7	80	44	-45,0	-0,1	4 336	4 742	9,4	0,1
<b>PECUARIO</b>	<b>28,1</b>			<b>-17,7</b>	<b>-11,9</b>			<b>-16,2</b>	<b>-4,8</b>
Carne de Vacuno	12,5	1 000	804	-19,6	-5,0	8 400	7 044	-16,1	-1,6
Leche Vacuno	7,7	3 448	3 031	-12,1	-1,3	59 587	47 856	-19,7	-1,7
Carne de Ovino	2,5	168	136	-19,4	-1,1	1 382	1 140	-17,5	-0,4
Carne de Porcino	1,8	252	215	-15,0	-0,6	1 915	1 664	-13,1	-0,2
<b>SECTOR AGROPECUARIO</b>	<b>100,0</b>			<b>-22,6</b>	<b>-22,6</b>			<b>1,0</b>	<b>1,0</b>

1/ Cifras preliminares.

2/ A precios de 2007.

3/ En base a la estructura de similar periodo de 2018

4/ Peso neto.

Fuente: MINAGRI

Elaboración: BCRP - Sucursal Huancayo.



- Respecto al comportamiento del acumulado entre enero y agosto, el subsector agrícola creció 8,3 por ciento, como efecto de la mayor producción para el mercado interno (9,0 por ciento) como papa (18,7 por ciento) y maíz amiláceo (5,9 por ciento). De otro lado, aumentó la producción para el mercado externo y agroindustria (5,3 por ciento) donde destacó la quinua (47,0 por ciento).
- Respecto a la parte pecuaria, la contracción de 17,7 por ciento en agosto, obedeció a la menor producción de carne de vacuno y ovino (-19,6 y -19,4 por ciento, respectivamente) ante la menor disponibilidad de pastos naturales. En el acumulado de enero a agosto, el subsector registró una disminución de 16,2 por ciento, como efecto de la menor producción de carne y leche de vacuno (-16,1 y -19,7 por ciento, respectivamente).
- Con relación a las siembras, en el primer mes de la campaña 2020 - 2021, se instalaron 3,3 mil hectáreas, nivel inferior en 9,8 por ciento respecto a la campaña previa, por menores siembras en cultivos transitorios (-10,5 por ciento) como papa (-100,0 por ciento) y oca (-89,9 por ciento).

**CUADRO N° 3**  
**AYACUCHO: SUPERFICIE SEMBRADA 1/**  
(Hectáreas)

	Campaña agrícola 2/		Variación	
	2019/2020	2020/2021	Absoluta	Porcentual
<b>CULTIVOS TRANSITORIOS</b>	<b>3 606</b>	<b>3 226</b>	<b>- 380</b>	<b>-10,5</b>
Arveja grano verde	219	383	164	74,9
Arveja grano seco	0	16	16	-
Cebada grano	0	3	3	-
Frijol grano seco	0	2	2	-
Haba grano seco	64	67	3	4,7
Haba grano verde	148	322	174	117,6
Maíz amiláceo	125	129	4	3,2
Maíz amarillo	139	260	121	87,1
Maíz choclo	362	356	- 6	-1,7
Oca	69	7	- 62	-89,9
Olluco	61	14	- 47	-77,0
Papa	1 124	0	-1 124	-100,0
Quinua	836	1 055	219	26,2
Trigo	0	1	1	-
Yuca	161	310	149	92,5
Otros	298	301	3	1,0
<b>CULTIVOS PERMANENTES</b>	<b>9</b>	<b>33</b>	<b>24</b>	<b>266,7</b>
Palto	0	25	25	-
Café	0	0	0	-
Otros	9	8	- 1	-11,1
<b>Total</b>	<b>3 615</b>	<b>3 259</b>	<b>- 356</b>	<b>-9,8</b>

1/ Cifras preliminares.

2/ Corresponde al periodo de agosto.

Fuente: Dirección regional de Agricultura de Ayacucho.

Elaboración: BCRP, Sucursal Huancayo. Departamento de Estudios Económicos.

## 1.2 Sector minería

- La producción minera disminuyó 45,3 por ciento en agosto, principalmente por la menor producción de oro (-18,8 por ciento) y plata (-59,8 por ciento) ante el reinició progresivo de las actividades de extracción, principalmente de la Compañía Minera Ares. En el acumulado entre enero y agosto, el sector disminuyó 36,9 por ciento, sustentado también en la menor producción de oro (-21,6 por ciento) y plata (-65,3 por ciento).

- Cabe indicar que, entre enero y agosto, en términos de participación en el Valor Bruto de Producción (VBP) minero, destacó el oro con 55,8 por ciento, seguido de zinc (23,3 por ciento) y plata (18,2 por ciento).

**CUADRO N° 4**  
**AYACUCHO: SECTOR MINERÍA 1/**  
(Variación % real respecto a similar periodo del año anterior)

Mineral	Estructura Porcentual 2018 2/	Agosto				Enero - Agosto			
		2019	2020	Var.%	Contribución 3/	2019	2020	Var.%	Contribución 3/
Oro (Onzas troy)	48,2	32 719	26 576	- 18,8	-8,3	257 013	201 620	-21,6	-9,7
Plata (Onzas troy)	35,3	1 364 941	548 652	- 59,8	-19,7	10 583 855	3 673 255	-65,3	-21,6
Zinc (TMF)	15,1	4 582	1 051	- 77,1	-15,4	34 355	26 166	-23,8	-4,6
Plomo (TMF)	1,0	679	266	- 60,7	-1,5	4 813	2 913	-39,5	-0,9
Cobre (TMF)	0,4	47	8	- 82,1	-0,4	331	226	-31,8	-0,1
<b>SECTOR MINERÍA 2/</b>	<b>100,0</b>			<b>-45,3</b>	<b>-45,3</b>			<b>-36,9</b>	<b>-36,9</b>

1/ Cifras preliminares.

2/ A precios de 2007.

3/ En base a la estructura porcentual de similar periodo de 2018.

Fuente: Ministerio de Energía y Minas.

Elaboración: BCRP, Sucursal Huancayo. Departamento de Estudios Económicos.

**GRÁFICO N° 1**  
**AYACUCHO: CRECIMIENTO DE LA PRODUCCIÓN MINERA**  
(Variación % real respecto a similar mes del año anterior)

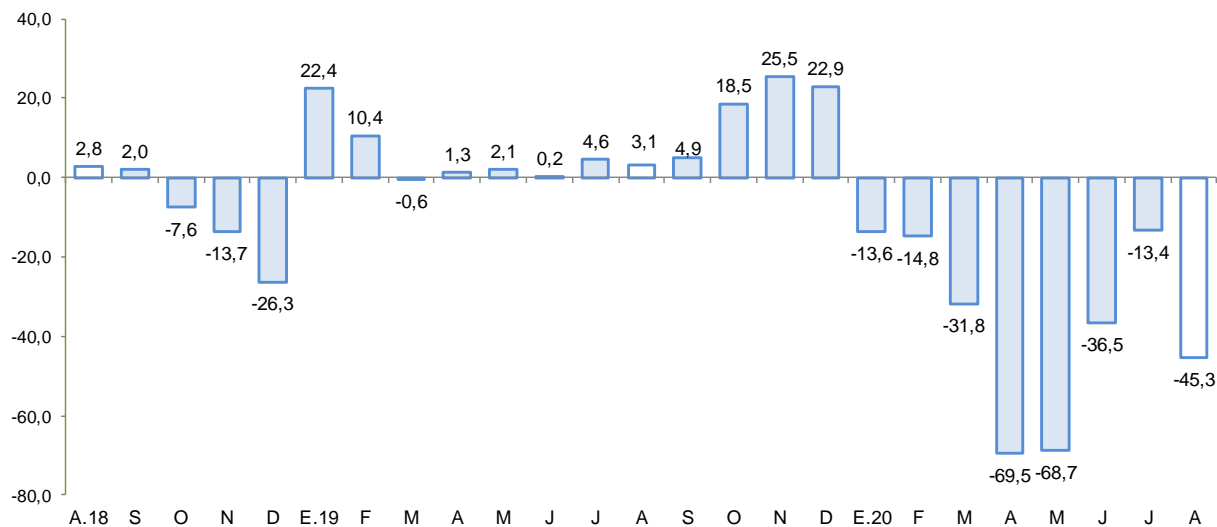

Fuente: MINEM.

Elaboración: BCRP - Sucursal Huancayo.

## 2. Otros indicadores sectoriales

### 2.1 Sector construcción

- En agosto de 2020, los despachos de cemento disminuyeron 7,8 por ciento frente a similar mes del año previo, mostrando un mejor resultado respecto del mes previo asociado a la recuperación de la inversión pública.

- En el acumulado de enero a agosto, los despachos de cemento disminuyeron en 32,4 por ciento, afectado principalmente por la suspensión de las actividades de construcción desde el inicio del estado de emergencia hasta mayo último.

**GRÁFICO N° 2**  
**AYACUCHO: CRECIMIENTO DEL SECTOR CONSTRUCCIÓN**  
 (Variación % real respecto a similar mes del año anterior)

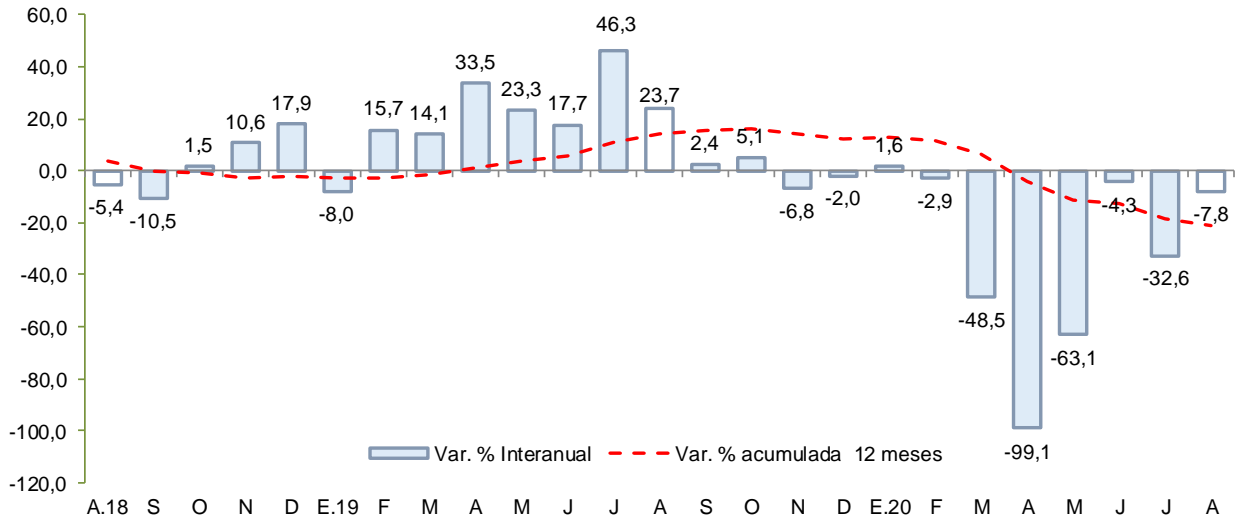

Fuente: UNACEM  
 Elaboración: BCRP - Sucursal Huancayo.

## 2.2 Arribos a los establecimientos de hospedaje

- El número de arribos a los establecimientos de hospedaje (14,7 mil) disminuyó 73,2 por ciento en marzo de 2020, respecto a similar mes del año previo, por menores arribos de turistas nacionales (-73,0 por ciento) y extranjeros (-84,6 por ciento), debido a las medidas establecidas por el Gobierno Central para hacer frente al COVID-19. En el acumulado de enero a marzo, los arribos disminuyeron en 17,2 por ciento por menores arribos nacionales (-17,3 por ciento) y extranjeros (-16,9 por ciento). Cabe indicar que, más del 70 por ciento de las visitas se efectúan con fines de trabajo, siendo los principales destinos las provincias de Huamanga y Huanta.



**GRÁFICO N° 3**  
**AYACUCHO: CRECIMIENTO DE ARRIBOS A ESTABLECIMIENTOS DE HOSPEDAJE**  
 (Variación %)

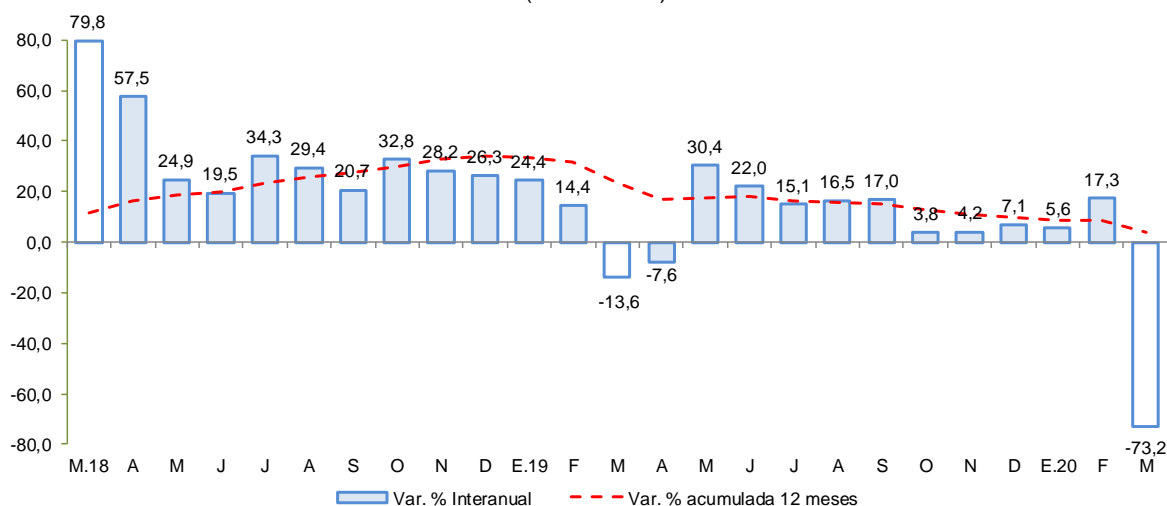

Fuente: MINCETUR

Elaboración: BCRP - Sucursal Huancayo.

## II. SECTOR EXTERNO

### 1. Exportaciones

- En agosto de 2020, el valor de las exportaciones totalizó US\$ 61,0 millones, siendo mayor en 136,9 por ciento respecto a igual mes del año pasado, por la expansión de las exportaciones tradicionales (153,3 por ciento) contrarrestando a la disminución en los productos no tradicionales (-20,8 por ciento).
- En cuanto a las **exportaciones tradicionales**, se explicó por las mayores ventas de productos mineros (153,5 por ciento), principalmente por mayores ventas de oro a Canadá. Con relación a la parte **no tradicional**, se registró una contracción de 20,8 por ciento, explicado por las menores ventas de productos agropecuarios (-19,5 por ciento), influenciada por la disminución en las exportaciones de cacao (-20,6 por ciento) y quinua (-12,4 por ciento) ante menores envíos a Suiza y País Bajos, respectivamente.
- En el acumulado de enero a agosto, las ventas sumaron US\$ 402,5 millones, mayor en 62,9 por ciento con relación al año previo, debido a la expansión de los **productos tradicionales** (61,6 por ciento) como productos mineros (61,6 por ciento) destacando las mayores exportaciones de oro (69,8 por ciento), principalmente con destino a Estados Unidos y Canadá. Por otro lado, los embarques de **productos no tradicionales** observaron un incremento de 81,2 por ciento, por mayores exportaciones de productos agropecuarios (23,0 por ciento) como palta (333,7 por ciento) y harina de cereales (389,8 por ciento), principalmente por mayores envíos a Países Bajos y Canadá.
- En cuanto a su composición, los **productos tradicionales** tuvieron una participación del 92,7 por ciento entre enero y agosto de 2020, nivel menor en 0,7 de punto porcentual respecto a lo registrado en similar lapso del año previo.



**CUADRO Nº 5**  
**AYACUCHO: EXPORTACIONES POR GRUPO DE PRODUCTOS 1/**  
(Valor FOB en millones de US\$)

TIPO	Estructura % 2018	Agosto			Enero - Agosto		
		2 019	2 020	Var.%	2 019	2 020	Var. %
<b>PRODUCTOS TRADICIONALES</b>	<b>94,7</b>	<b>23,3</b>	<b>59,1</b>	<b>153,3</b>	<b>230,9</b>	<b>373,3</b>	<b>61,6</b>
Pesqueros	0,0	0,0	0,0	-	0,0	0,0	-
Agrícolas	0,0	0,0	0,0	-100,0	0,0	0,0	-100,0
Mineros	94,7	23,3	59,1	153,5	230,9	373,3	61,6
<b>PRODUCTOS NO TRADICIONALES</b>	<b>5,3</b>	<b>2,4</b>	<b>1,9</b>	<b>-20,8</b>	<b>16,2</b>	<b>29,3</b>	<b>81,2</b>
Agropecuarios	4,9	2,3	1,9	-19,5	15,2	18,7	23,0
Maderas y papeles	0,0	0,0	0,0	-	0,0	0,0	-
Metal - mecánico	0,0	0,0	0,0	-	0,0	0,0	-
Minería no metálica	0,0	0,0	0,0	-	0,0	0,0	-
Pesqueros	0,0	0,0	0,0	-	0,0	0,0	-
Químicos	0,0	0,0	0,0	-	0,1	0,1	-37,6
Sidero - metalúrgico	0,0	0,0	0,0	-	0,0	10,2	-
Textiles	0,2	0,1	0,0	-	0,6	0,2	-61,4
Otros	0,1	0,0	0,0	-	0,2	0,0	-90,1
<b>OTROS 2/</b>	<b>0,0</b>	<b>0,0</b>	<b>0,0</b>	<b>-</b>	<b>0,0</b>	<b>0,0</b>	<b>-</b>
<b>TOTAL EXPORTACIONES</b>	<b>100,0</b>	<b>25,8</b>	<b>61,0</b>	<b>136,9</b>	<b>247,1</b>	<b>402,5</b>	<b>62,9</b>

1/ Cifras preliminares.

2/ Comprende la venta de combustible.

Fuente: SUNAT.

Elaboración: BCRP - Sucursal Huancayo.

- Por destinos, destacaron en participación Canadá (34,6 por ciento), Estados Unidos (28,0 por ciento) y Suiza (20,2 por ciento). Por productos, la canasta exportadora estuvo conformada principalmente por oro (92,4 por ciento), plata (2,9 por ciento), quinua (2,2 por ciento) y palta (1,7 por ciento).

### III. CRÉDITO Y DEPÓSITOS<sup>2</sup>

#### 1. Créditos

- Los **créditos** en Ayacucho totalizaron S/ 1 720 millones en agosto de 2020, mayor en 1,9 por ciento respecto del mes previo, y en 11,3 por ciento con relación a similar mes de 2019. Respecto al mes anterior, influenciaron los mayores saldos de la Banca Múltiple (1,5 por ciento) y de las Cajas Municipales (3,1 por ciento). Con relación a agosto de 2019, se expandieron los saldos colocados por la Banca Múltiple (13,9 por ciento), Cajas Municipales (16,7 ciento) y Cajas Rurales (16,0 por ciento), sustentándose principalmente en préstamos a microempresas.

<sup>2</sup> Los saldos de los créditos y depósitos expresadas en moneda extranjera se valúan al tipo de cambio constante a fin de aislar el efecto de la valuación cambiaria sobre los saldos en dicha moneda.

**CUADRO Nº 6**  
**AYACUCHO: CRÉDITO DIRECTO**  
(Saldos en millones de soles)

	Estructura %	Saldos en millones de soles con TCF 1/		Tasa de crecimiento (%)	
		Ago-20	Jul-20	Ago-20	Mes
<b>Banco de la Nación</b>	<b>7,2</b>	<b>127</b>	<b>123</b>	<b>-3,1</b>	<b>-12,1</b>
<b>Agrobanco</b>	<b>0,9</b>	<b>17</b>	<b>16</b>	<b>-5,6</b>	<b>-9,7</b>
<b>Banca Múltiple</b>	<b>45,7</b>	<b>774</b>	<b>786</b>	<b>1,5</b>	<b>13,9</b>
<b>Instituciones No Bancarias</b>	<b>46,2</b>	<b>770</b>	<b>795</b>	<b>3,3</b>	<b>13,9</b>
Financieras	8,3	137	144	4,5	3,2
Cajas Municipales	34,5	575	593	3,1	16,7
Cajas Rurales	3,3	56	58	3,7	16,0
Edpymes	0,1	1	1	-4,2	-16,7
Arrendamiento Financiero	0,0	0	0	-	-
<b>TOTAL</b>	<b>100,0</b>	<b>1 688</b>	<b>1 720</b>	<b>1,9</b>	<b>11,3</b>
<b>Empresas</b>	<b>67,2</b>	<b>1 119</b>	<b>1 156</b>	<b>3,3</b>	<b>20,2</b>
<b>Personas</b>	<b>32,8</b>	<b>569</b>	<b>564</b>	<b>-0,8</b>	<b>-3,4</b>
Consumo	27,2	472	467	-0,9	-3,9
Hipotecario	5,6	97	97	-0,1	-1,1
MN	98,8	1 662	1 699	2,2	12,4
ME	1,2	26	21	-20,2	-40,2
ME (Mill. US\$)		8	6	-20,2	-40,2

1/ TCF = Tipo de Cambio Fijo (S/ 3.31 por US\$)

Fuente: SBS y AFP.

Elaboración: BCRP, Sucursal Huancayo. Departamento de Estudios Económicos.

- Respecto al tipo de crédito, lo orientado a empresas (67,2 por ciento de participación), mostró un incremento de 20,2 por ciento con relación a agosto de 2019, por mayores créditos a la pequeña y microempresa en sectores como comercio y servicios. De otro lado, en el mismo lapso, los créditos para personas disminuyeron en 3,4 por ciento, por menores saldos de créditos de consumo e hipotecario.

**GRÁFICO Nº 4**  
**AYACUCHO: CRECIMIENTO DEL CREDITO DIRECTO**  
(Variación % respecto a similar mes del año anterior)

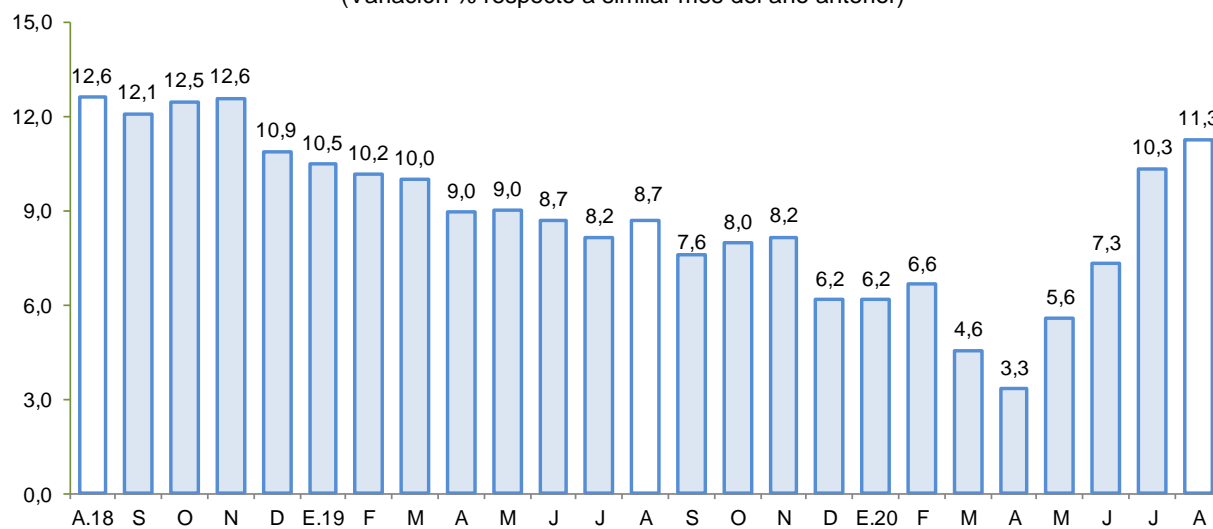

Fuente: SBS y AFP.

Elaboración: BCRP - Sucursal Huancayo.



- Por tipo de moneda, respecto del mes previo, aumentaron los saldos en moneda nacional (2,2 por ciento), pero disminuyeron en moneda extranjera (-20,2 por ciento). En términos interanuales, crecieron los saldos en moneda nacional (12,4 por ciento), pero disminuyó en moneda extranjera (-40,2 por ciento). La ratio de dolarización se situó en 1,2 por ciento en agosto, nivel menor en 1,0 de punto porcentual en comparación a lo observado en similar mes de 2019.
- Respecto a la morosidad en Ayacucho, al término de julio de 2020 se ubicó en 5,5 por ciento, siendo inferior en 1,5 de punto porcentual respecto a similar mes del año previo. Las ratios más altas se registraron en las Cajas Rurales (13,0 por ciento) y en Agrobanco (23,7 por ciento), principalmente en créditos a micro y pequeña empresa.

**GRÁFICO Nº 5**  
**AYACUCHO: TASA DE MOROSIDAD 1/ 2/**  
(En porcentaje)

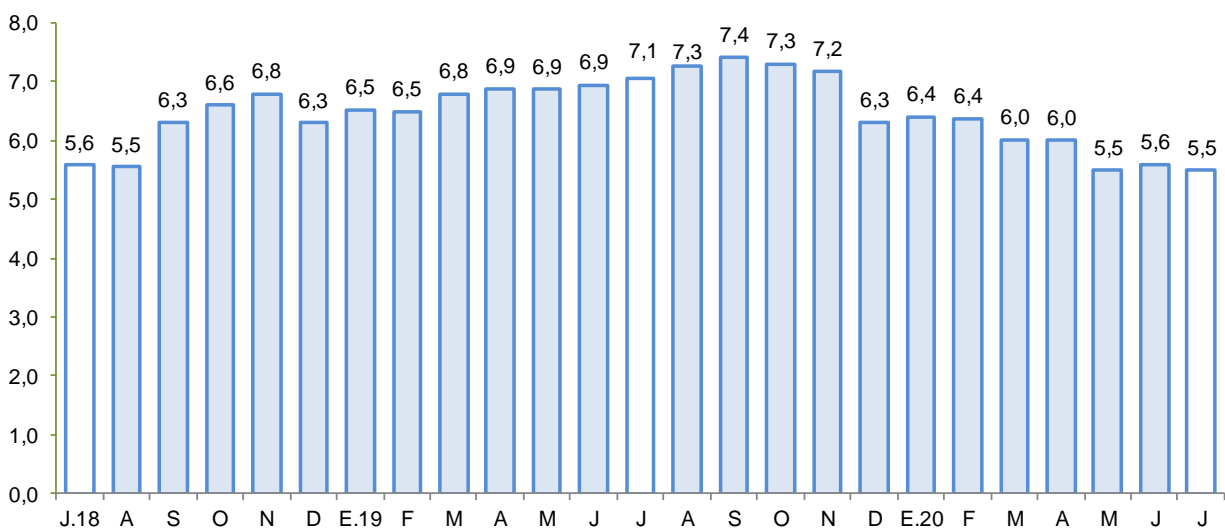

1/ Preliminar.

2/ Morosidad = (créditos vencidos + créditos en cobranza judicial) / colocaciones brutas.

Fuente: SBS y AFP.

Elaboración: BCRP - Sucursal Huancayo.

## 2. Depósitos

- Los **depósitos** al finalizar agosto, registraron un saldo de S/ 1 408 millones, mayor en 2,1 por ciento, respecto del mes anterior, explicado por el incremento de los saldos del Banco de la Nación (5,3 por ciento) así como de las Cajas Municipales (1,9 por ciento). Con relación a agosto de 2019, las captaciones crecieron en 34,2 por ciento, debido a la mayor captación de fondos de la Banca Múltiple (45,8 por ciento) y de las Cajas Municipales (23,9 por ciento).
- Según tipo de depósito, en términos interanuales se observó una expansión en las modalidades a la vista (57,3 por ciento) y de ahorro (53,2 por ciento). Por tipo de moneda, los depósitos en soles aumentaron en 36,6 por ciento, mientras que, en moneda extranjera se expandió en 4,8 por ciento.



**CUADRO Nº 7**  
**AYACUCHO: DEPÓSITOS**  
(Saldos en millones de soles)

	Saldos en millones de soles con TCF 1/		Tasa de crecimiento (%)	
	Jul-20	Ago-20	Mes	12 Meses
<b>Banco de la Nación</b>	<b>460</b>	<b>484</b>	<b>5,3</b>	<b>39,2</b>
<b>Banca Múltiple</b>	<b>650</b>	<b>646</b>	<b>-0,5</b>	<b>45,8</b>
<b>Instituciones No Bancarias</b>	<b>268</b>	<b>277</b>	<b>3,3</b>	<b>7,4</b>
Financieras	18	21	15,5	-60,3
Cajas Municipales	242	247	1,9	23,9
Cajas Rurales	8	9	16,6	71,0
<b>TOTAL</b>	<b>1 378</b>	<b>1 408</b>	<b>2,1</b>	<b>34,2</b>
Vista	347	342	-1,4	57,3
Ahorro	801	835	4,3	53,2
A plazo	230	231	0,1	-19,6
MN	1 296	1 324	2,2	36,6
ME	82	84	1,6	4,8
ME (Mill. US\$)	25	25	1,6	4,8

1/ TCF = Tipo de Cambio Fijo (S/ 3,31 por US\$)

Fuente: SBS y AFP.

Elaboración: BCRP, Sucursal Huancayo. Departamento de Estudios Económicos.

- La tasa de dolarización fue de 5,9 por ciento, menor en 1,7 de punto porcentual respecto de agosto de 2019, lo que se explica, por el crecimiento de los depósitos en moneda nacional.

**GRÁFICO Nº 6**  
**AYACUCHO: CRECIMIENTO DE LOS DEPÓSITOS**  
(Variación % respecto a similar periodo del año anterior)

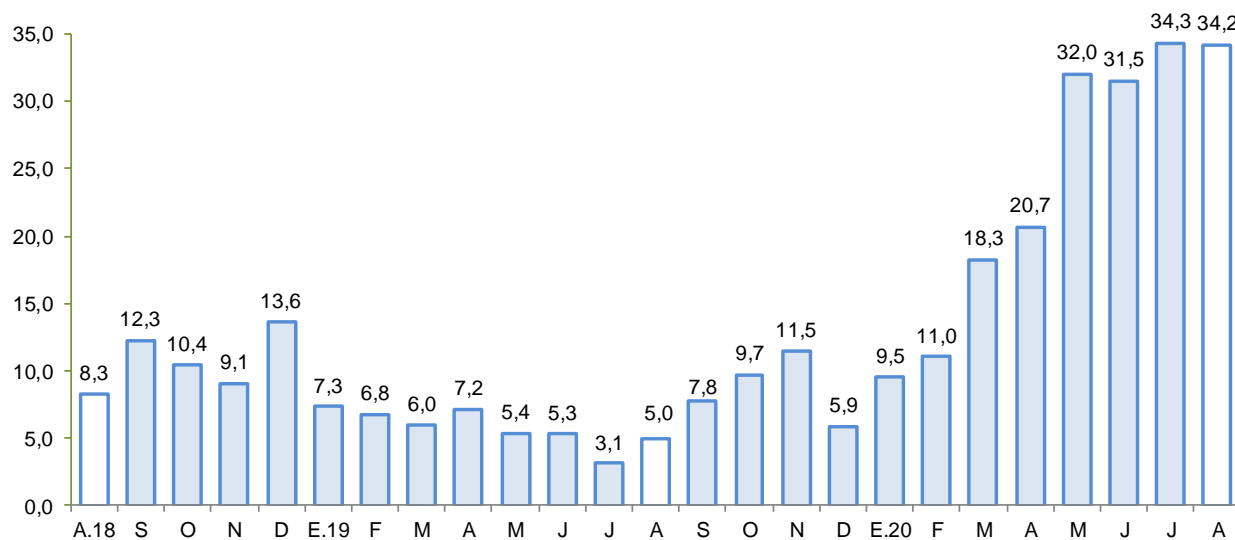

Fuente: SBS y AFP.

Elaboración: BCRP - Sucursal Huancayo.



#### IV. EJECUCIÓN DEL PRESUPUESTO DE GASTOS DEL GOBIERNO GENERAL

##### 1. Ejecución del Presupuesto de Gastos Corrientes

- El gasto corriente no financiero aumentó 32,1 por ciento interanual en términos reales en agosto, asociado a los mayores montos devengados en todos los niveles de gobierno, principalmente a nivel del Gobierno Nacional (60,2 por ciento) y municipalidades (36,7 por ciento), debido a las menores transferencias (54,7 por ciento) y compras de bienes y servicios, respectivamente (43,9 por ciento).

**CUADRO Nº 9**  
**AYACUCHO: EJECUCIÓN DEL PRESUPUESTO DE GASTOS CORRIENTES 1/ 2/**  
(Millones de soles)

	Agosto			Enero - Agosto		
	2 019	2 020	Var %real	2 019	2 020	Var %real
Gobierno Nacional	65,6	106,9	60,2	559,7	643,8	13,0
Gobierno Regional	88,2	98,8	10,2	680,6	731,2	5,5
Gobiernos locales	20,3	28,3	36,7	137,3	152,1	8,8
<b>Total</b>	<b>174,1</b>	<b>233,9</b>	<b>32,1</b>	<b>1 377,7</b>	<b>1 527,1</b>	<b>8,9</b>

1/ Información actualizada al 31 de agosto de 2020

2/ Comprende el gasto en remuneraciones y en bienes y servicios.

Fuente: MEF

Elaboración: BCRP - Sucursal Huancayo.

- En el acumulado entre enero – agosto, el gasto se expandió en 8,9 por ciento en términos reales, debido a que la mayor ejecución en todos los niveles de gobierno, principalmente del Gobierno Nacional (13,0 por ciento) y Regional (5,5 por ciento), sustentándose en los mayores gastos por transferencias y compras de bienes y servicios, respectivamente.

##### 2. Ejecución del Presupuesto de Inversiones

- La inversión pública en Ayacucho correspondiente a los tres niveles de gobierno totalizó en agosto S/ 78,4 millones, menor en 15,6 por ciento respecto de similar mes del año pasado, debido a la declaratoria de emergencia y al aislamiento social obligatorio decretado, lo que significó la paralización del sector construcción, no obstante, se viene reactivando paulatinamente.

**CUADRO Nº 10**  
**AYACUCHO: EJECUCIÓN DEL PRESUPUESTO DE INVERSIONES 1/ 2/**  
(Millones de soles)

	Agosto			Enero - Agosto		
	2 019	2 020	Var %real	2 019	2 020	Var %real
Gobierno Nacional	15,5	5,3	-66,2	143,9	60,6	-58,6
Gobierno Regional	22,2	29,8	31,8	110,9	97,5	-13,6
Gobiernos locales	53,6	43,3	-20,7	320,9	160,0	-51,0
<b>Inversión Pública</b>	<b>91,4</b>	<b>78,4</b>	<b>-15,6</b>	<b>575,6</b>	<b>318,1</b>	<b>-45,7</b>

1/ Información actualizada al 31 de agosto de 2020

2/ Comprende la adquisición de activos no financieros.

Fuente: MEF

Elaboración: BCRP - Sucursal Huancayo.

- Respecto al periodo enero – agosto, la inversión pública sumó S/ 318,1 millones, nivel menor en 45,7 por ciento respecto al año previo, ante la disminución observada a nivel del Gobierno Nacional (-58,6 por ciento) y de los municipios (-51,0 por ciento). La inversión se orientó principalmente a



los rubros Agropecuario, Saneamiento, Educación y Transporte, los que en conjunto representaron el 73,9 por ciento del total. Por nivel de gobierno, el mayor desembolso en inversiones fue realizado por los municipios con una participación de 50,3 por ciento de participación.

**GRÁFICO N° 7**  
**AYACUCHO: CRECIMIENTO DE LA EJECUCIÓN DEL PRESUPUESTO DE INVERSIONES**  
 (Variación % real)

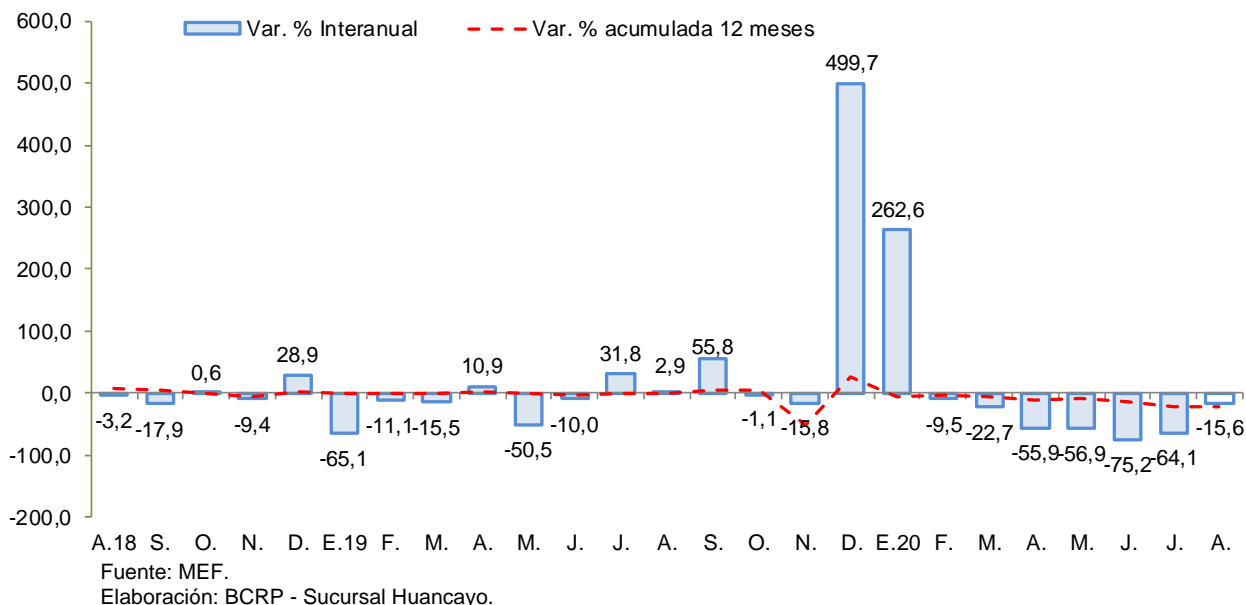

### Principales proyectos

- Entre los principales proyectos que se ejecutaron en lo que va del año, destacaron en el Gobierno Nacional: “Mejoramiento de la carretera Emp. PE-3S (Huayllapampa) - La Quinua - San Francisco - Puerto Ene - Tzomaveni - Cubantia y ramal puente Alto Anapati - Boca Sonoro - Punta Carretera” con un devengado de S/ 10,3 millones; “Mejoramiento de los servicios públicos para el desarrollo territorial sostenible en el área de influencia del VRAEM” con S/ 3,7 millones de gasto devengado; y “Rehabilitación y mejoramiento de la carretera imperial - Mayocc - Ayacucho tramo Mayocc - Huanta” con S/ 2,4 millones devengados.
- En el Gobierno Regional, “Mejoramiento de la capacidad resolutive de la unidad productora de los servicios de salud del Hospital Coracora, provincia de Parinacochas” con un gasto devengado de S/ 6,4 millones; “Mejoramiento de la capacidad resolutive de las unidades productoras del Hospital de Cangallo” con un gasto de S/ 6,0 millones; y “Mejoramiento de la capacidad resolutive del Hospital de apoyo San Francisco, en la provincia La Mar” con un devengado de S/ 5,5 millones.
- En los gobiernos locales, “Creación de los servicios de agua potable y alcantarillado en el distrito de Carmen Alto, provincia de Huamanga” con un devengado de S/ 5,2 millones; “Ampliación, mejoramiento del sistema de agua potable y alcantarillado en el distrito de Llochegua, provincia de Huanta” con un gasto devengado de S/ 4,5 millones; y “Mejoramiento y creación del servicio de agua potable y saneamiento en las comunidades de Pumapuquio, Pampamarca Baja y Ccochani del distrito de Acocro, provincia de Huamanga” con un devengado de S/ 4,0 millones.



**V. ANEXOS**



ANEXO 1

AYACUCHO: PRODUCCIÓN AGROPECUARIA 1/  
(En toneladas)

	2019					2020								TOTAL AGRÍCOLA
	AGO	SET	OCT	NOV	DIC	ENE	FEB	MAR	ABR	MAY	JUN	JUL	AGO	
<b>TOTAL AGRÍCOLA</b>	<b>33 169</b>	<b>32 600</b>	<b>30 117</b>	<b>31 673</b>	<b>36 396</b>	<b>54 143</b>	<b>86 000</b>	<b>173 959</b>	<b>165 258</b>	<b>277 428</b>	<b>152 741</b>	<b>47 920</b>	<b>23 908</b>	<b>TOTAL AGRÍCOLA</b>
Ajo	8	12	17	21	21	0	43	347	207	300	571	363	0	Ajo
Alfalfa	16 721	16 748	18 906	19 263	21 214	20 524	20 967	20 794	19 811	18 734	16 561	15 285	14 633	Alfalfa
Arveja grano seco	0	6	4	4	0	0	15	16	494	2 541	2 499	540	0	Arveja grano seco
Arveja grano verde	80	100	56	206	511	799	1 389	1 457	735	245	57	16	44	Arveja grano verde
Cacao	306	162	64	63	63	10	0	60	415	951	2 097	1 307	450	Cacao
Café	203	35	5	9	19	0	0	67	426	875	484	293	54	Café
Cebada grano	558	45	5	24	3	0	0	0	232	4 316	8 471	3 416	10	Cebada grano
Cebolla	8	62	18	49	47	306	712	1 506	395	177	271	125	10	Cebolla
Frijol grano seco	0	0	0	0	0	0	0	18	217	878	841	172	70	Frijol grano seco
Haba grano seco	0	0	0	18	12	0	0	3	820	3 918	4 019	617	0	Haba grano seco
Haba grano verde	10	45	0	110	359	563	1 604	1 187	583	167	0	0	0	Haba grano verde
Maíz amarillo duro	6	0	0	0	385	973	383	70	104	233	225	37	0	Maíz amarillo duro
Maíz amiláceo	0	5	2	0	0	0	0	43	1 506	9 413	10 837	1 465	0	Maíz amiláceo
Maíz choclo	0	15	30	124	1 087	1 897	2 903	3 062	1 712	810	18	0	0	Maíz choclo
Mashua	0	0	0	0	0	0	40	124	974	4 208	2 698	314	0	Mashua
Melocotón	0	0	0	0	9	197	1 052	1 790	1 444	115	7	3	0	Melocotón
Naranja	205	113	72	76	229	65	113	211	280	398	511	462	160	Naranja
Oca	0	0	0	0	0	0	20	206	1 297	4 917	2 321	163	0	Oca
Olluco	0	0	0	0	0	47	143	228	1 572	7 464	4 930	421	0	Olluco
Palta	1 769	312	234	403	2 190	536	1 530	3 799	2 847	1 219	881	548	421	Palta
Papa	78	75	975	1 365	725	18 382	36 636	108 167	85 223	130 105	46 330	9 138	0	Papa
Papaya	57	59	60	54	62	33	34	53	58	50	50	50	43	Papaya
Piña	16	11	13	22	20	9	10	10	19	16	13	10	12	Piña
Plátano	93	97	116	133	136	72	70	69	68	58	74	63	91	Plátano
Quinua	0	0	28	53	55	321	2 059	5 490	6 598	5 294	3 095	219	4	Quinua
Trigo	314	27	9	9	19	19	0	0	5	809	8 370	3 772	21	Trigo
Tuna	212	227	270	329	401	1 716	6 685	8 627	5 162	535	301	304	283	Tuna
Yuca	534	495	451	495	481	465	488	557	497	448	471	501	487	Yuca
Zapallo	0	0	24	15	0	20	100	40	151	125	71	0	0	Zapallo
<b>TOTAL PECUARIO</b>	<b>5 220</b>	<b>3 726</b>	<b>3 200</b>	<b>3 258</b>	<b>3 218</b>	<b>3 300</b>	<b>5 558</b>	<b>8 739</b>	<b>10 910</b>	<b>11 365</b>	<b>8 402</b>	<b>7 648</b>	<b>4 498</b>	<b>TOTAL PECUARIO</b>
<b>Carne 2/</b>	<b>1 674</b>	<b>1 369</b>	<b>1 360</b>	<b>1 697</b>	<b>1 848</b>	<b>1 076</b>	<b>1 262</b>	<b>1 417</b>	<b>1 589</b>	<b>1 516</b>	<b>1 651</b>	<b>1 720</b>	<b>1 374</b>	<b>Carne 2/</b>
Carne de ovino 2/	168	141	133	145	158	106	125	138	157	156	162	160	136	Carne de ovino 2/
Carne de porcino 2/	252	193	187	211	251	165	181	204	205	241	216	238	215	Carne de porcino 2/
Carne de vacuno 2/	1 000	828	844	1 088	1 101	642	770	858	969	895	1 036	1 071	804	Carne de vacuno 2/
Leche de vacuno	3 448	2 292	1 772	1 465	1 271	2 153	4 198	7 122	9 138	9 718	6 656	5 840	3 031	Leche de vacuno

1/ Información preliminar.

2/ Peso neto.

Fuente: MINAGRI

Elaboración: BCRP - Sucursal Huancayo.





ANEXO 2

AYACUCHO: SUPERFICIE SEMBRADA 1/  
(En hectáreas)

CULTIVO	2019-2020												2020-2021	CULTIVO
	AGO	SET	OCT	NOV	DIC	ENE	FEB	MAR	ABR	MAY	JUN	JUL	AGO	
Ajo	10	80	125	136	32	1	2	0	0	0	25	22	20	Ajo
Arroz cáscara	0	7	4	8	0	0	0	0	0	0	0	0	8	Arroz cáscara
Arveja grano seco	0	129	1 180	1 728	1 304	305	6	0	8	5	0	1	16	Arveja grano seco
Arveja grano verde	219	456	362	315	90	5	16	0	24	9	53	158	383	Arveja grano verde
Cacao	0	0	0	0	0	0	0	0	0	0	0	0	0	Cacao
Café	0	0	0	0	0	0	0	0	0	0	0	0	0	Café
Cebada grano	0	0	354	3 634	6 091	1 775	42	0	0	0	27	83	3	Cebada grano
Cebolla	62	103	74	38	53	29	1	0	1	2	7	2	65	Cebolla
Frijol grano seco	0	64	245	552	537	141	0	0	0	0	0	0	2	Frijol grano seco
Haba grano seco	64	719	2 491	2 935	801	52	0	0	0	0	23	30	67	Haba grano seco
Haba grano verde	148	513	233	271	24	4	0	0	7	0	143	178	322	Haba grano verde
Maíz amarillo duro	139	374	198	62	80	34	0	0	0	0	70	15	260	Maíz amarillo duro
Maíz amiláceo	125	2 082	6 773	7 570	2 152	166	0	0	0	0	9	16	129	Maíz amiláceo
Maíz choclo	362	689	430	336	22	0	0	0	0	4	109	147	356	Maíz choclo
Oca	69	182	678	683	130	3	0	0	0	0	8	3	7	Oca
Olluco	61	299	969	1 061	264	1	0	0	0	50	18	40	14	Olluco
Palto	0	2	9	32	32	32	47	0	0	0	16	28	25	Palto
Papa	1 124	3 399	8 673	9 813	3 057	201	0	0	4	57	416	566	0	Papa
Quinua	836	843	4 082	6 416	2 151	69	0	0	0	1	81	119	1 055	Quinua
Tomate	9	9	9	9	1	6	2	0	10	8	1	10	11	Tomate
Trigo	0	0	146	2 825	4 111	1 371	18	0	0	0	27	16	1	Trigo
Yuca	161	420	201	8	0	0	0	0	7	0	0	2	310	Yuca
Zanahoria	8	3	20	21	17	9	0	0	5	0	3	7	37	Zanahoria
Zapallo	2	2	5	18	14	0	0	0	4	0	0	0	3	Zapallo

1/ Cifras preliminares.

Fuente: DIA - Ayacucho

Elaboración: BCRP - Sucursal Huancayo.



**ANEXO 3**

**AYACUCHO: PRODUCCIÓN MINERA 1/**

PRODUCTOS	2019					2020								PRODUCTOS
	AGO	SET	OCT	NOV	DIC	ENE	FEB	MAR	ABR	MAY	JUN	JUL	AGO	
<b>MINERÍA METÁLICA</b>														<b>MINERÍA METÁLICA</b>
Zinc (TMF)	4 582	4 778	3 685	4 338	4 948	4 324	4 459	3 834	1 723	3 203	2 801	4 771	1 051	Zinc (TMF)
Cobre (TMF)	47	49	35	36	41	37	28	30	22	36	26	38	8	Cobre (TMF)
Plata (KGG)	42 454	39 612	37 622	39 448	30 639	27 538	21 118	15 131	5 055	4 235	17 172	6 937	17 065	Plata (KGG)
Plomo (TMF)	679	676	572	602	560	578	470	699	183	212	362	143	266	Plomo (TMF)
Oro (KGG)	1 018	1 009	1 149	1 014	857	1 019	921	767	377	312	753	1 295	827	Oro (KGG)

1/ Cifras preliminares

Fuente: MINEM.

Elaboración: BCRP, Sucursal Huancayo. Departamento de Estudios Económicos.



ANEXO 4

AYACUCHO: EXPORTACIONES POR GRUPO DE PRODUCTO 1/  
(Millones de US\$ FOB)

TIPO	2019					2020 1/								TIPO
	AGO	SET	OCT	NOV	DIC	ENE	FEB	MAR	ABR	MAY	JUN	JUL	AGO	
<b>PRODUCTOS TRADICIONALES</b>	<b>23,3</b>	<b>21,2</b>	<b>26,1</b>	<b>17,3</b>	<b>4,9</b>	<b>39,0</b>	<b>60,3</b>	<b>89,1</b>	<b>29,3</b>	<b>10,4</b>	<b>42,2</b>	<b>44,0</b>	<b>59,1</b>	<b>PRODUCTOS TRADICIONALES</b>
Pesqueros	0,0	0,0	0,0	0,0	0,0	0,0	0,0	0,0	0,0	0,0	0,0	0,0	0,0	Pesqueros
Agrícolas	0,0	0,0	0,0	0,0	0,0	0,0	0,0	0,0	0,0	0,0	0,0	0,0	0,0	Agrícolas
Mineros	23,3	21,2	26,1	17,3	4,9	39,0	60,3	89,1	29,3	10,4	42,2	44,0	59,1	Mineros
<b>PRODUCTOS NO TRADICIONALES</b>	<b>2,4</b>	<b>1,4</b>	<b>1,4</b>	<b>1,7</b>	<b>1,0</b>	<b>11,3</b>	<b>2,3</b>	<b>5,5</b>	<b>2,2</b>	<b>1,8</b>	<b>1,5</b>	<b>2,7</b>	<b>1,9</b>	<b>PRODUCTOS NO TRADICIONALES</b>
Agropecuarios	2,3	1,1	1,3	1,5	1,0	1,0	2,3	5,5	2,2	1,7	1,5	2,7	1,9	Agropecuarios
Maderas y papeles, y sus manufacturas	0,0	0,0	0,0	0,0	0,0	0,0	0,0	0,0	0,0	0,0	0,0	0,0	0,0	Maderas y papeles, y sus manufacturas
Metal - mecánico	0,0	0,0	0,0	0,0	0,0	0,0	0,0	0,0	0,0	0,0	0,0	0,0	0,0	Metal - mecánico
Minería no metálica	0,0	0,0	0,0	0,0	0,0	0,0	0,0	0,0	0,0	0,0	0,0	0,0	0,0	Minería no metálica
Pesqueros	0,0	0,0	0,0	0,0	0,0	0,0	0,0	0,0	0,0	0,0	0,0	0,0	0,0	Pesqueros
Químicos	0,0	0,0	0,0	0,0	0,0	0,0	0,0	0,0	0,0	0,0	0,0	0,0	0,0	Químicos
Sidero - metalúrgico	0,0	0,0	0,0	0,0	0,0	10,2	0,0	0,0	0,0	0,0	0,0	0,0	0,0	Sidero - metalúrgico
Textiles	0,1	0,2	0,1	0,2	0,0	0,1	0,1	0,0	0,0	0,0	0,0	0,0	0,0	Textiles
Otros	0,0	0,0	0,0	0,0	0,0	0,0	0,0	0,0	0,0	0,0	0,0	0,0	0,0	Otros
<b>OTROS</b>	<b>0,0</b>	<b>0,0</b>	<b>0,0</b>	<b>0,0</b>	<b>0,0</b>	<b>0,0</b>	<b>0,0</b>	<b>0,0</b>	<b>0,0</b>	<b>0,0</b>	<b>0,0</b>	<b>0,0</b>	<b>0,0</b>	<b>OTROS</b>
<b>TOTAL EXPORTACIONES</b>	<b>25,8</b>	<b>22,5</b>	<b>27,5</b>	<b>19,1</b>	<b>5,9</b>	<b>50,3</b>	<b>62,6</b>	<b>94,6</b>	<b>31,5</b>	<b>12,1</b>	<b>43,7</b>	<b>46,6</b>	<b>61,0</b>	<b>TOTAL EXPORTACIONES</b>

1/ Cifras Preliminares.

Fuente: SUNAT.

Elaboración: BCRP - Sucursal Huancayo.



ANEXO 5

AYACUCHO: INGRESOS CORRIENTES DEL GOBIERNO CENTRAL  
(Millones de soles)

	2019					2020								
	AGO	SET	OCT	NOV	DIC	ENE	FEB	MAR	ABR	MAY	JUN	JUL	AGO	
<b>I. INGRESOS TRIBUTARIOS</b>	11,2	11,4	12,6	11,8	13,3	16,7	11,0	6,5	4,9	4,3	5,8	9,3	10,2	<b>I. INGRESOS TRIBUTARIOS</b>
<b>1). Impuesto a la Renta</b>	3,9	4,3	4,5	4,3	5,0	5,5	4,3	2,9	3,1	2,4	2,9	4,3	4,5	<b>1). Impuesto a la Renta</b>
Personas Naturales	2,0	2,5	2,4	2,4	3,3	3,2	2,4	1,8	1,8	2,0	2,0	2,5	2,5	Personas Naturales
Personas Jurídicas	1,7	1,6	1,9	1,7	1,7	2,2	1,8	0,8	0,5	0,4	0,7	0,9	1,2	Personas Jurídicas
Regularización	0,2	0,2	0,2	0,2	0,0	0,1	0,1	0,3	0,8	0,1	0,2	0,9	0,8	Regularización
<b>2). Impuesto a las Importaciones</b>	0,0	0,0	0,0	0,0	0,0	0,0	0,0	0,0	0,0	0,0	0,0	0,0	0,0	<b>2). Impuesto a las Importaciones</b>
<b>3). Impuesto General a las Ventas (IGV)</b>	4,6	4,2	4,9	4,9	5,2	7,9	4,5	2,3	1,3	1,3	1,9	3,4	4,3	<b>3). Impuesto General a las Ventas (IGV)</b>
Operaciones Internas	4,6	4,2	4,9	4,9	5,2	7,9	4,5	2,3	1,3	1,3	1,9	3,4	4,3	Operaciones Internas
Operaciones Externas	0,0	0,0	0,0	0,0	0,0	0,0	0,0	0,0	0,0	0,0	0,0	0,0	0,0	Operaciones Externas
<b>4). Impuesto Selectivo al Consumo (ISC)</b>	0,0	0,0	0,0	0,0	0,0	0,0	0,0	0,0	0,0	0,0	0,0	0,0	0,0	<b>4). Impuesto Selectivo al Consumo (ISC)</b>
<b>5). Régimen Mype Tributario</b>	1,4	1,5	1,7	1,4	1,5	2,1	1,3	0,5	0,1	0,2	0,4	0,9	0,8	<b>5). Régimen Mype Tributario</b>
<b>6). Otros Ingresos Tributarios</b>	1,3	1,3	1,4	1,1	1,5	1,2	0,9	0,8	0,4	0,3	0,6	0,8	0,6	<b>6). Otros Ingresos Tributarios</b>
<b>II. INGRESOS NO TRIBUTARIOS</b>	0,3	0,5	0,6	0,4	0,5	0,5	0,4	0,0	0,0	0,0	0,0	0,9	0,3	<b>II. INGRESOS NO TRIBUTARIOS</b>
<b>TOTAL INGRESOS (I+II)</b>	11,5	11,9	13,2	12,2	13,8	17,1	11,5	6,5	4,9	4,3	5,8	10,2	10,5	<b>TOTAL INGRESOS (I+II)</b>

Fuente: SUNAT

Elaboración: BCRP - Sucursal Huancayo.



ANEXO 6

AYACUCHO: EJECUCIÓN DEL PRESUPUESTO DE GASTOS DEL GOBIERNO NACIONAL 1/  
(Millones de soles)

	2019					2020								
	AGO	SET	OCT	NOV	DIC	ENE	FEB	MAR	ABR	MAY	JUN	JUL	AGO	
<b>GASTOS NO FINANCIEROS</b>	<b>84,7</b>	<b>75,8</b>	<b>162,6</b>	<b>75,4</b>	<b>129,3</b>	<b>45,0</b>	<b>69,0</b>	<b>100,3</b>	<b>127,3</b>	<b>117,4</b>	<b>55,2</b>	<b>78,2</b>	<b>113,0</b>	<b>GASTOS NO FINANCIEROS</b>
<b>a. GASTOS CORRIENTES</b>	<b>65,6</b>	<b>60,2</b>	<b>88,4</b>	<b>58,9</b>	<b>89,8</b>	<b>43,2</b>	<b>65,5</b>	<b>96,7</b>	<b>97,1</b>	<b>110,4</b>	<b>53,2</b>	<b>71,0</b>	<b>106,9</b>	<b>a. GASTOS CORRIENTES</b>
1. Personal y obligaciones sociales	18,0	18,5	19,2	19,8	24,2	23,2	16,2	16,8	16,5	17,6	16,6	20,0	16,6	1. Personal y obligaciones sociales
2. Pensiones y prestaciones sociales	1,5	0,9	1,1	0,9	3,5	2,3	2,6	2,3	2,5	7,3	7,3	2,5	0,7	2. Pensiones y prestaciones sociales
3. Bienes y servicios	23,8	27,9	25,6	28,1	43,8	16,3	23,7	10,5	10,8	13,9	11,7	15,8	13,2	3. Bienes y servicios
4. Donaciones y transferencias 2/	-1,0	1,8	0,0	0,5	0,2	0,0	0,0	12,2	10,0	0,0	0,0	5,9	0,2	4. Donaciones y transferencias 2/
5. Otros gastos	23,2	11,1	42,5	9,5	18,2	1,3	23,0	54,9	57,2	71,6	17,5	26,7	76,1	5. Otros gastos
<b>b. GASTOS DE CAPITAL</b>	<b>19,1</b>	<b>15,6</b>	<b>74,2</b>	<b>16,5</b>	<b>39,4</b>	<b>1,8</b>	<b>3,5</b>	<b>3,6</b>	<b>30,2</b>	<b>7,0</b>	<b>2,0</b>	<b>7,2</b>	<b>6,2</b>	<b>b. GASTOS DE CAPITAL</b>
1. Adquisición de activos no finan.	15,5	15,6	74,2	16,5	37,2	1,8	3,5	3,6	30,2	7,0	2,0	7,2	5,3	1. Adquisición de activos no finan.
2. Donaciones y transferencias 2/	0,0	0,0	0,0	0,0	0,0	0,0	0,0	0,0	0,0	0,0	0,0	0,0	0,0	2. Donaciones y transferencias 2/
3. Otros gastos de capital	3,6	0,0	0,0	0,0	2,3	0,0	0,0	0,0	0,0	0,0	0,0	0,0	0,8	3. Otros gastos de capital

1/ Información actualizada al 31 de agosto de 2020

2/ Neto de transferencias intergubernamentales.

Fuente: MEF

Elaboración: BCRP - Sucursal Huancayo.



ANEXO 7

AYACUCHO: EJECUCIÓN DEL PRESUPUESTO DE GASTOS DEL GOBIERNO REGIONAL 1/  
(Millones de soles)

	2019					2020								
	AGO	SET	OCT	NOV	DIC	ENE	FEB	MAR	ABR	MAY	JUN	JUL	AGO	
<b>GASTOS NO FINANCIEROS</b>	<b>110,4</b>	<b>110,5</b>	<b>138,0</b>	<b>137,8</b>	<b>266,5</b>	<b>91,9</b>	<b>89,8</b>	<b>96,3</b>	<b>98,5</b>	<b>101,3</b>	<b>99,7</b>	<b>122,5</b>	<b>128,6</b>	<b>GASTOS NO FINANCIEROS</b>
<b>a. GASTOS CORRIENTES</b>	<b>88,2</b>	<b>91,2</b>	<b>94,4</b>	<b>99,3</b>	<b>185,5</b>	<b>85,7</b>	<b>83,2</b>	<b>84,6</b>	<b>89,0</b>	<b>92,3</b>	<b>92,6</b>	<b>104,9</b>	<b>98,8</b>	<b>a. GASTOS CORRIENTES</b>
1. Personal y obligaciones sociales	66,5	67,8	68,2	73,6	99,2	73,0	67,9	67,8	71,9	71,7	70,5	78,3	72,9	1. Personal y obligaciones sociales
2. Pensiones y prestaciones sociales	4,0	4,5	4,2	4,8	7,1	5,3	3,9	4,1	4,2	4,0	4,0	5,5	4,3	2. Pensiones y prestaciones sociales
3. Bienes y servicios	17,4	18,7	21,3	20,8	43,5	7,4	11,3	12,5	12,8	16,6	17,5	21,0	21,5	3. Bienes y servicios
4. Donaciones y transferencias	0,0	0,0	0,4	0,0	0,0	0,0	0,0	0,1	0,0	0,0	0,0	0,0	0,0	4. Donaciones y transferencias
5. Otros gastos	0,2	0,1	0,3	0,1	35,7	0,0	0,1	0,0	0,1	0,1	0,6	0,0	0,1	5. Otros gastos
<b>b. GASTOS DE CAPITAL</b>	<b>22,2</b>	<b>19,3</b>	<b>43,6</b>	<b>38,5</b>	<b>81,0</b>	<b>6,1</b>	<b>6,6</b>	<b>11,8</b>	<b>9,4</b>	<b>9,0</b>	<b>7,1</b>	<b>17,7</b>	<b>29,8</b>	<b>b. GASTOS DE CAPITAL</b>
1. Adquisición de activos no finan.	22,2	19,3	34,3	38,5	81,0	6,1	6,6	11,8	9,4	9,0	7,1	17,7	29,8	1. Adquisición de activos no financieros
2. Donaciones y transferencias	0,0	0,0	9,3	0,0	0,0	0,0	0,0	0,0	0,0	0,0	0,0	0,0	0,0	2. Donaciones y transferencias
3. Otros gastos de capital	0,0	0,0	0,0	0,0	0,0	0,0	0,0	0,0	0,0	0,0	0,0	0,0	0,0	3. Otros gastos de capital

1/ Información actualizada al 31 de agosto de 2020

Fuente: MEF

Elaboración: BCRP - Sucursal Huancayo.

ANEXO 8

AYACUCHO: EJECUCIÓN DEL PRESUPUESTO DE GASTOS DE LOS GOBIERNOS LOCALES 1/  
(Millones de soles)

	2019					2020								
	AGO	SET	OCT	NOV	DIC	ENE	FEB	MAR	ABR	MAY	JUN	JUL	AGO	
<b>GASTOS NO FINANCIEROS</b>	<b>75,2</b>	<b>117,7</b>	<b>77,8</b>	<b>73,5</b>	<b>211,9</b>	<b>16,5</b>	<b>43,9</b>	<b>48,7</b>	<b>28,3</b>	<b>25,9</b>	<b>32,1</b>	<b>48,2</b>	<b>71,5</b>	<b>GASTOS NO FINANCIEROS</b>
<b>a. GASTOS CORRIENTES</b>	<b>20,3</b>	<b>20,8</b>	<b>22,1</b>	<b>21,1</b>	<b>52,0</b>	<b>9,2</b>	<b>15,8</b>	<b>17,9</b>	<b>19,7</b>	<b>18,1</b>	<b>18,1</b>	<b>25,1</b>	<b>28,3</b>	<b>a. GASTOS CORRIENTES</b>
1. Personal y obligaciones sociales	3,8	3,3	4,1	3,6	4,7	3,7	3,8	4,5	3,4	3,8	3,5	5,2	3,7	1. Personal y obligaciones sociales
2. Pensiones y prestaciones sociales	2,0	1,9	1,8	1,9	3,1	0,2	0,3	0,3	0,3	0,6	1,5	2,2	2,4	2. Pensiones y prestaciones sociales
3. Bienes y servicios	13,2	14,2	14,8	13,3	35,1	5,3	11,3	12,9	15,8	13,5	12,8	17,3	19,3	3. Bienes y servicios
4. Donaciones y transferencias	1,2	1,2	1,1	2,1	8,6	0,1	0,2	0,2	0,2	0,1	0,2	0,2	2,9	4. Donaciones y transferencias
5. Otros gastos	0,1	0,1	0,3	0,1	0,5	0,0	0,1	0,0	0,0	0,0	0,1	0,1	0,0	5. Otros gastos
<b>b. GASTOS DE CAPITAL</b>	<b>54,9</b>	<b>96,9</b>	<b>55,7</b>	<b>52,4</b>	<b>159,9</b>	<b>7,3</b>	<b>28,2</b>	<b>30,8</b>	<b>8,6</b>	<b>7,8</b>	<b>14,0</b>	<b>23,0</b>	<b>43,3</b>	<b>b. GASTOS DE CAPITAL</b>
1. Adquisición de activos no finan.	53,6	96,5	55,2	52,4	159,9	5,7	28,0	30,8	8,6	7,8	13,7	22,1	43,3	1. Adquisición de activos no financieros
2. Donaciones y transferencias	1,3	0,4	0,5	0,0	0,0	1,5	0,2	0,0	0,0	0,0	0,3	0,9	0,0	2. Donaciones y transferencias
3. Otros gastos de capital	0,0	0,0	0,0	0,0	0,0	0,0	0,0	0,0	0,0	0,0	0,0	0,0	0,0	3. Otros gastos de capital

1/ Información actualizada al 31 de agosto de 2020

Fuente: MEF

Elaboración: BCRP - Sucursal Huancayo.



**ANEXO 9**

**AYACUCHO: MOROSIDAD**  
(En porcentajes)

	2019						2020							
	JUL	AGO	SET	OCT	NOV	DIC	ENE	FEB	MAR	ABR	MAY	JUN	JUL	
<b>I. BANCA MÚLTIPLE</b>	<b>9,5</b>	<b>9,7</b>	<b>10,2</b>	<b>10,0</b>	<b>9,5</b>	<b>8,5</b>	<b>8,6</b>	<b>8,6</b>	<b>7,9</b>	<b>7,6</b>	<b>6,3</b>	<b>6,2</b>	<b>6,6</b>	<b>I. BANCA MÚLTIPLE</b>
<b>II. INSTITUCIONES NO BANCARIAS</b>														<b>II. INSTITUCIONES NO BANCARIAS</b>
Empresas Financieras	5,7	5,3	5,5	5,2	5,7	3,5	3,8	3,8	3,4	3,5	3,7	3,6	3,3	Empresas Financieras
Cajas Municipales	4,4	4,5	4,1	4,0	4,2	3,6	4,0	3,8	3,8	3,9	4,0	4,3	3,7	Cajas Municipales
Cajas Rurales	12,2	12,6	13,1	13,8	13,1	13,1	12,2	12,8	13,1	13,1	13,4	13,7	13,0	Cajas Rurales
Edpymes	7,5	6,9	8,9	9,8	6,0	5,2	7,6	8,9	7,4	7,6	7,7	7,9	8,3	Edpymes
<b>III. ENTIDADES ESTATALES</b>														<b>III. ENTIDADES ESTATALES</b>
Banco de la Nación 1/	2,2	2,3	2,4	2,4	2,6	2,6	2,6	2,6	2,7	2,8	2,9	3,0	3,1	Banco de la Nación 1/
Agrobanco 2/	21,0	29,6	32,1	32,6	30,8	24,9	23,9	23,4	22,6	22,6	22,3	22,4	23,7	Agrobanco 2/
<b>Total</b>	<b>7,1</b>	<b>7,3</b>	<b>7,4</b>	<b>7,3</b>	<b>7,2</b>	<b>6,3</b>	<b>6,4</b>	<b>6,4</b>	<b>6,0</b>	<b>6,0</b>	<b>5,5</b>	<b>5,6</b>	<b>5,5</b>	<b>Total</b>

1/ Sólo considera los créditos de consumo e hipotecario

2/ No considera los créditos a las demás empresas del sector.

Fuente: SBS y AFP.

Elaboración: BCRP - Sucursal Huancayo.

