

BANCO CENTRAL DE RESERVA DEL PERÚ
SUCURSAL HUANCAYO



AYACUCHO: Síntesis de Actividad Económica
Julio 2020¹

Departamento de Estudios Económicos

¹ En el presente informe participaron Francisco Callupe Casaño y Sergio Carrasco Mamani.

ÍNDICE

Página

RESUMEN EJECUTIVO	3
I. ACTIVIDAD PRODUCTIVA	4
1. Actividad primaria	4
1.1 Sector agropecuario	4
1.2 Sector minería	5
2. Otros indicadores sectoriales	6
2.1 Sector construcción	6
2.2 Arribos a los establecimientos de hospedaje	7
II. SECTOR EXTERNO	8
1. Exportaciones	8
III. CRÉDITO Y DEPÓSITOS	9
1. Créditos	9
2. Depósitos	11
IV. EJECUCIÓN DEL PRESUPUESTO DE GASTOS DEL GOBIERNO GENERAL	12
1. Ejecución del presupuesto de Gastos Corrientes	12
2. Ejecución del presupuesto de Inversiones	12
V. ANEXOS	15



RESUMEN EJECUTIVO

Principales hechos de importancia

- En julio, el sector primario observó resultados negativos debido a la disminución del sector agropecuario (-17,0 por ciento) y minero (-50,7 por ciento). En el periodo de enero – julio, se registraron resultados mixtos, al crecer la parte agropecuaria (1,4 por ciento), pero disminuyó el sector minero (-41,0 por ciento).

Actividad primaria

- El **sector agropecuario** disminuyó 17,0 por ciento en julio de 2020, por la menor producción agrícola (-12,4 por ciento) y pecuaria (-23,4 por ciento). En el primer caso, se sustentó en la menor producción de maíz amiláceo (-37,0 por ciento), cebada grano (-21,5 por ciento) y arveja grano seco (-16,8 por ciento), mientras que en el sector pecuario obedeció a la menor producción de carne de vacuno y ovino (-7,7 y -12,2 respectivamente).
- La actividad **minera** disminuyó 50,7 por ciento en julio, debido a la menor producción de oro (-48,5 por ciento) y plata (-83,6 por ciento), debido a la paulatina reactivación de las operaciones de la Compañía Minera Ares.

Otros indicadores de actividad económica

- El **crédito directo total** en la región (S/ 1 688 millones) aumentó en 10,3 por ciento en julio con relación a similar mes de 2019. Del mismo modo, los **créditos a empresas e hipotecarios** registraron un crecimiento de 17,5 y 0,2 por ciento, respectivamente.
- Por su parte, la **inversión pública** (S/ 47,0 millones) en julio disminuyó en 64,1 por ciento ante la contracción en la ejecución en todos los niveles de gobierno.

CUADRO N° 1
AYACUCHO: OTROS INDICADORES DE ACTIVIDAD ECONÓMICA
(Variación % respecto a similar mes del año anterior)

	Feb.20	Mar.20	Abr.20	May.20	Jun.20	Jul.20
Despachos de cemento 1/	↓ -2,9	↓ -48,5	↓ -99,1	↓ -63,1	↓ -4,3	↓ -32,6
Crédito total 2/	↑ 6,6	↑ 4,6	↑ 3,3	↑ 5,6	↑ 7,3	↑ 10,3
Crédito de consumo 2/	↑ 8,4	↑ 6,7	↑ 4,0	↑ 1,7	↓ -0,8	↓ -1,8
Crédito hipotecario 2/	↑ 10,2	↑ 9,6	↑ 7,6	↑ 5,8	↑ 2,4	↑ 0,2
Inversión pública 2/	↓ -9,6	↓ -22,7	↓ -55,9	↓ -56,9	↓ -75,2	↓ -64,1

1/ En términos reales.

2/ En términos nominales.

Fuentes: BCRP - Sucursal Huancayo, UNACEM, SBS y MEF.



I. ACTIVIDAD PRODUCTIVA

1. Actividad primaria

1.1 Sector agropecuario

- La actividad agropecuaria disminuyó 17,0 por ciento en julio de 2020, por la contracción de la parte agrícola (-12,4 por ciento) y pecuaria (-23,4 por ciento). Entre enero y julio, el sector se expandió en 1,4 por ciento, sustentado en el avance de la parte agrícola (9,2 por ciento).
- El subsector agrícola en julio se contrajo en 12,4 por ciento, explicado por la disminución en la producción orientada al mercado interno (-21,0 por ciento) por efecto de la menor producción en maíz amiláceo (-37,0 por ciento), cebada grano (-21,5 por ciento) y arveja grano seco (-16,8 por ciento) ante un desfase en las siembras. Por otro lado, la producción orientada al mercado externo y agroindustria se expandió (9,8 por ciento) en cultivos como cacao (33,9 por ciento) y café (33,8 por ciento).

CUADRO N° 2
AYACUCHO: SECTOR AGROPECUARIO 1/
(Toneladas)

Subsectores	Estructura Porcentual 2018 2/	Julio			Enero - Julio				
		2019	2020	Var.%	Contribución al crecimiento 3/	2019	2020	Var.%	Contribución al crecimiento 3/
AGRÍCOLA	71,9			-12,4	-7,1			9,2	6,6
Mercado externo y agroindustria	12,5			9,8	1,6			7,8	1,0
Cacao	4,2	976	1 307	33,9	3,3	5 340	4 840	-9,4	-0,5
Quinua	4,2	478	219	-54,2	-0,6	15 696	23 076	47,0	1,6
Café	2,7	219	293	33,8	0,7	2 179	2 145	-1,6	0,0
Palta	1,3	1 299	548	-57,8	-1,8	11 732	11 360	-3,2	-0,1
Mercado interno	59,4			-21,0	-8,7			9,5	5,6
Papa	31,2	8 580	9 138	6,5	0,5	365 490	433 981	18,7	5,5
Maíz amiláceo	5,1	2 327	1 465	-37,0	-2,1	21 971	23 264	5,9	0,3
Alfalfa	4,7	17 246	15 285	-11,4	-0,5	138 338	132 676	-4,1	-0,1
Cebada grano	1,8	4 349	3 416	-21,5	-1,1	16 186	16 435	1,5	0,0
Trigo	1,9	3 284	3 772	14,9	0,8	12 304	12 975	5,5	0,1
Haba grano seco	1,9	1 032	617	-40,2	-0,9	8 577	9 377	9,3	0,2
Tuna	1,9	219	304	38,8	0,1	25 781	23 330	-9,5	-0,2
Maíz choclo	0,9	97	0	-100,0	-0,1	9 164	10 402	13,5	0,1
Arveja grano seco	1,5	649	540	-16,8	-0,9	5 792	6 105	5,4	0,1
Olluco	1,2	854	421	-50,7	-0,1	15 893	14 805	-6,8	-0,1
Frijol grano seco	0,9	241	172	-28,6	-0,1	2 375	2 126	-10,5	-0,1
Arveja grano verde	0,7	103	16	-84,5	-0,1	4 256	4 698	10,4	0,1
PECUARIO	28,1			-23,4	-9,9			-18,4	-5,2
Carne de Vacuno	12,5	1 161	1 071	-7,7	-1,2	7 400	6 240	-15,7	-1,4
Leche Vacuno	7,7	5 853	5 840	-0,2	0,0	56 139	44 826	-20,2	-1,7
Carne de Ovino	2,5	182	160	-12,2	-0,4	1 213	1 004	-17,2	-0,3
Carne de Porcino	1,8	266	238	-10,6	-0,3	1 663	1 449	-12,9	-0,2
SECTOR AGROPECUARIO	100,0			-17,0	-17,0			1,4	1,4

1/ Cifras preliminares.

2/ A precios de 2007.

3/ En base a la estructura de similar periodo de 2018

4/ Peso neto.

Fuente: MINAGRI

Elaboración: BCRP - Sucursal Huancayo.



- Respecto al comportamiento del acumulado entre enero y julio, el subsector agrícola creció 9,2 por ciento, como efecto de la mayor producción para el mercado interno (9,5 por ciento) como papa (18,7 por ciento) y maíz amiláceo (5,9 por ciento). De otro lado, aumentó la producción para el mercado externo y agroindustria (7,8 por ciento) donde destacó la quinua (47,0 por ciento).
- Respecto a la parte pecuaria, la contracción de 23,4 por ciento en julio, obedeció a la menor producción de carne de vacuno y ovino (-7,7 y -12,2 por ciento, respectivamente) ante la menor disponibilidad de pastos naturales. En el acumulado de enero a julio, el subsector registró una disminución de 18,4 por ciento, por la menor producción de carne y leche de vacuno (-15,7 y -20,2 por ciento, respectivamente).
- Con relación a las siembras, en la campaña 2019 – 2020 (periodo agosto – julio), se instalaron 118,1 mil hectáreas, nivel inferior en 6,0 por ciento respecto a la campaña previa, por menores siembras en cultivos transitorios (-4,9 por ciento) como cebada grano (-12,6 por ciento) y trigo (-14,3 por ciento).

CUADRO N° 3
AYACUCHO: SUPERFICIE SEMBRADA 1/
(Hectáreas)

	Campaña agrícola 2/		Variación	
	2018/2019	2019/2020	Absoluta	Porcentual
CULTIVOS TRANSITORIOS	123 713	117 652	-6 061	-4,9
Arveja grano verde	1 913	1 707	- 206	-10,8
Arveja grano seco	5 046	4 666	- 380	-7,5
Cebada grano	13 730	12 006	-1 724	-12,6
Frijol grano seco	1 704	1 539	- 165	-9,7
Haba grano seco	7 628	7 115	- 513	-6,7
Haba grano verde	1 501	1 521	20	1,3
Maíz amiláceo	19 627	18 893	- 734	-3,7
Maíz amarillo	1 010	972	- 38	-3,8
Maíz choclo	2 013	2 099	86	4,3
Oca	1 780	1 756	- 24	-1,3
Olluco	3 032	2 763	- 269	-8,9
Papa	25 913	27 310	1 397	5,4
Quinua	14 458	14 598	140	1,0
Trigo	9 932	8 514	-1 418	-14,3
Yuca	751	799	48	6,4
Otros	13 675	11 394	-2 281	-16,7
CULTIVOS PERMANENTES	2 008	478	-1 530	-76,2
Palto	363	198	- 165	-45,5
Café	80	0	- 80	-100,0
Otros	1 565	280	-1 285	-82,1
Total	125 721	118 130	-7 591	-6,0

1/ Cifras preliminares.

2/ Corresponde al periodo de agosto - julio.

Fuente: Dirección regional de Agricultura de Ayacucho.

Elaboración: BCRP, Sucursal Huancayo. Departamento de Estudios Económicos.

1.2 Sector minería

- La producción minera disminuyó 50,7 por ciento en julio, por la menor producción de oro (-48,5 por ciento) y plata (-83,6 por ciento) ante el reinició paulatino de las actividades de extracción, principalmente de la Compañía Minera Ares. En el acumulado entre enero y julio, el sector

disminuyó 41,0 por ciento, sustentado también en la menor producción de oro (-33,8 por ciento) y plata (-66,1 por ciento).

- Es de precisar que, entre enero y julio, en términos de participación en el Valor Bruto de Producción (VBP) minero, destacó el oro con 50,5 por ciento, seguido de zinc (7,5 por ciento) y plata (19,0 por ciento).

CUADRO N° 4
AYACUCHO: SECTOR MINERÍA 1/
(Variación % real respecto a similar periodo del año anterior)

Mineral	Estructura Porcentual 2018 2/	Julio				Enero - Julio			
		2019	2020	Var.%	Contribución 3/	2019	2020	Var.%	Contribución 3/
Oro (Onzas troy)	48,2	29 225	15 062	- 48,5	-19,9	224 295	148 469	-33,8	-15,2
Plata (Onzas troy)	35,3	1 356 861	223 032	- 83,6	-28,5	9 218 914	3 124 603	-66,1	-21,9
Zinc (TMF)	15,1	4 868	4 771	- 2,0	-0,4	29 773	25 115	-15,6	-3,0
Plomo (TMF)	1,0	635	143	- 77,5	-1,8	4 134	2 647	-36,0	-0,8
Cobre (TMF)	0,4	46	38	- 18,5	-0,1	284	217	-23,4	-0,1
SECTOR MINERÍA 2/	100,0			-50,7	-50,7			-41,0	-41,0

1/ Cifras preliminares.

2/ A precios de 2007.

3/ En base a la estructura porcentual de similar periodo de 2018.

Fuente: Ministerio de Energía y Minas.

Elaboración: BCRP, Sucursal Huancayo. Departamento de Estudios Económicos.

GRÁFICO N° 1
AYACUCHO: CRECIMIENTO DE LA PRODUCCIÓN MINERA
(Variación % real respecto a similar mes del año anterior)

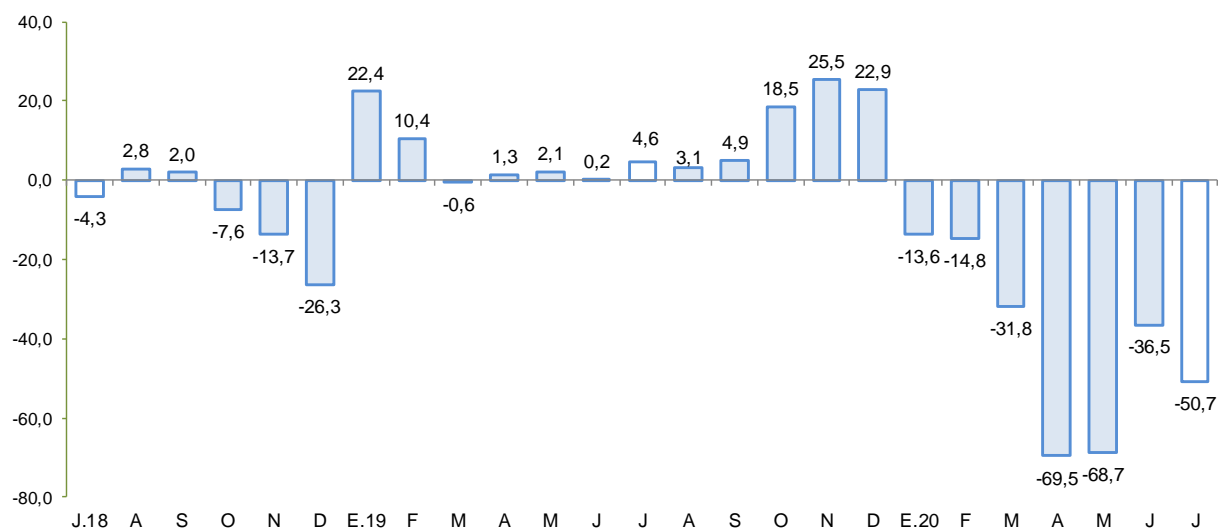

Fuente: MINEM.

Elaboración: BCRP - Sucursal Huancayo.

2. Otros indicadores sectoriales

2.1 Sector construcción

- En julio de 2020, los despachos de cemento disminuyeron 32,6 por ciento frente a similar mes del año previo, asociado a lenta ejecución de los proyectos de inversión pública por la emergencia sanitaria del COVID-19.
- De otro lado, en el acumulado de enero a julio, los despachos de cemento disminuyeron en 37,0 por ciento afectado principalmente por la suspensión de las actividades de construcción desde el inicio del estado de emergencia hasta mayo pasado.

GRÁFICO N° 2
AYACUCHO: CRECIMIENTO DEL SECTOR CONSTRUCCIÓN
(Variación % real respecto a similar mes del año anterior)

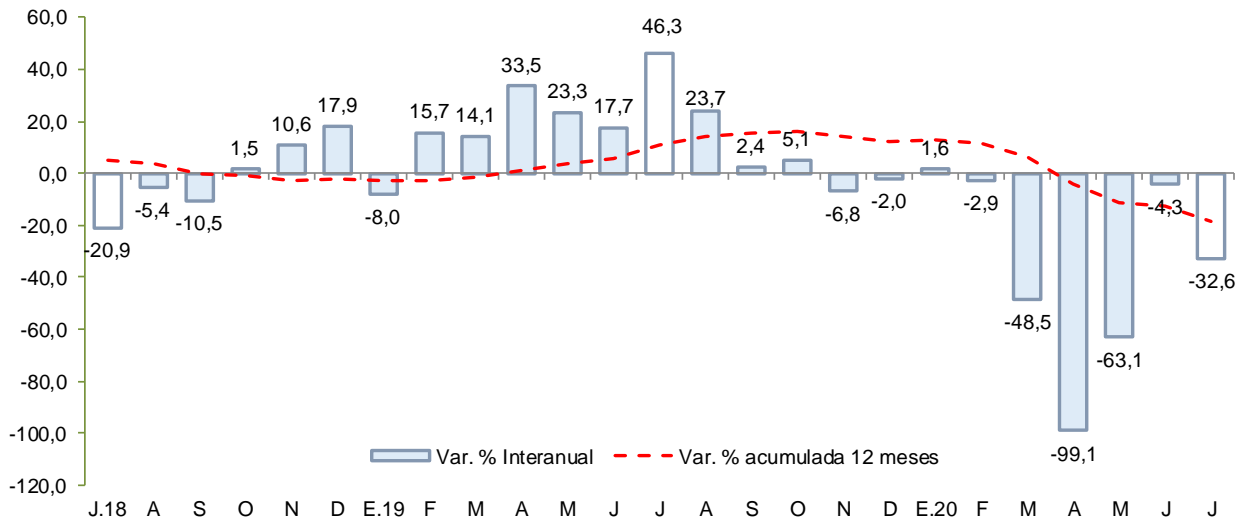

Fuente: UNACEM

Elaboración: BCRP - Sucursal Huancayo.

2.2 Arribos a los establecimientos de hospedaje

- El número de arribos a los establecimientos de hospedaje (57,9 mil) aumentó 7,1 por ciento en diciembre de 2019, respecto a similar mes del año previo, principalmente por mayores arribos de turistas nacionales (6,3 por ciento) y extranjeros (69,5 por ciento). En el acumulado de enero a diciembre de 2019, los arribos crecieron en 9,8 por ciento por mayores arribos nacionales (9,5 por ciento) y extranjeros (34,0 por ciento). Cabe indicar que, más del 70 por ciento de las visitas se efectúan con fines de trabajo, siendo los principales destinos las provincias de Huamanga y Huanta.



GRÁFICO N° 3
AYACUCHO: CRECIMIENTO DE ARRIBOS A ESTABLECIMIENTOS DE HOSPEDAJE
 (Variación %)

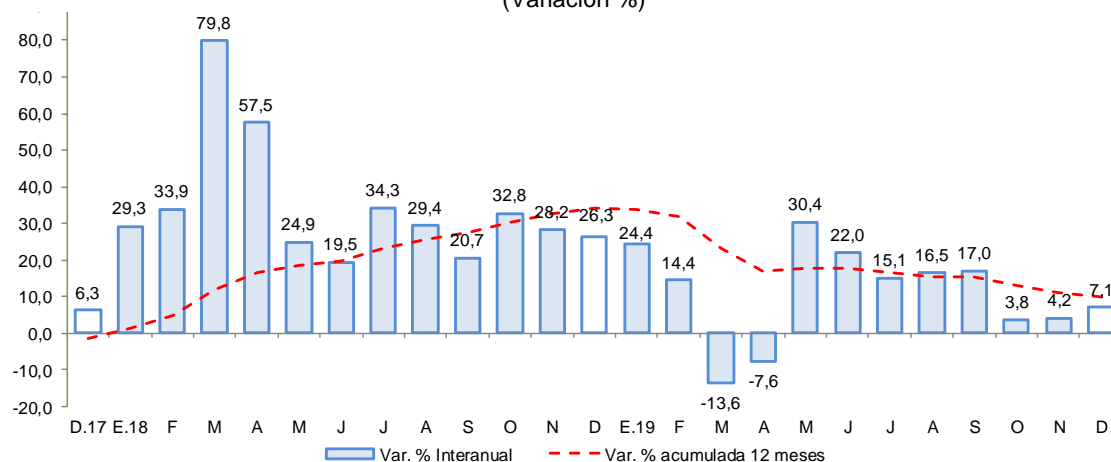

Fuente: MINCETUR
 Elaboración: BCRP - Sucursal Huancayo.

II. SECTOR EXTERNO

1. Exportaciones

- En julio de 2020, el valor de las exportaciones totalizó US\$ 46,4 millones, siendo mayor en 119,3 por ciento respecto a igual mes del año pasado, por la expansión de las exportaciones tradicionales (150,6 por ciento) contrarrestando a la disminución en los productos no tradicionales (-31,8 por ciento).
- En cuanto a las **exportaciones tradicionales**, se explicó por las mayores ventas de productos mineros (150,6 por ciento), principalmente por mayores ventas de oro a Canadá. Con relación a la parte **no tradicional**, se registró una contracción de 31,8 por ciento, explicado por las menores ventas de productos agropecuarios (-27,2 por ciento), influenciada por la disminución en las exportaciones de cacao (-57,1 por ciento) y quinua (-27,2 por ciento) ante menores envíos a Suiza y Estados Unidos, respectivamente.
- En el acumulado de enero a julio, las ventas sumaron US\$ 341,1 millones, mayor en 54,1 por ciento con relación al año previo, debido a la expansión de los **productos tradicionales** (51,3 por ciento) como productos mineros (51,3 por ciento) destacando las mayores exportaciones de oro (60,1 por ciento), principalmente con destino a Estados Unidos y Canadá. Por otro lado, los embarques de **productos no tradicionales** observaron un incremento de 96,5 por ciento, por mayores exportaciones de productos agropecuarios (27,7 por ciento) como palta (366,1 por ciento) y harina de cereales (486,8 por ciento), principalmente por mayores envíos a Países Bajos y Canadá.
- En cuanto a su composición, los **productos tradicionales** tuvieron una participación del 92,1 por ciento entre enero y julio de 2020, nivel menor en 1,7 de punto porcentual respecto a lo registrado en similar lapso del año previo.

CUADRO Nº 5
AYACUCHO: EXPORTACIONES POR GRUPO DE PRODUCTOS 1/
 (Valor FOB en millones de US\$)

TIPO	Estructura %	Julio			Enero - Julio		
		2018	2 019	2 020	Var.%	2 019	2 020
PRODUCTOS TRADICIONALES	94,7	17,5	44,0	150,6	207,6	314,2	51,3
Pesqueros	0,0	0,0	0,0	-	0,0	0,0	-
Agrícolas	0,0	0,0	0,0	-	0,0	0,0	-
Mineros	94,7	17,5	44,0	150,6	207,6	314,2	51,3
PRODUCTOS NO TRADICIONALES	5,3	3,6	2,5	-31,8	13,7	27,0	96,5
Agropecuarios	4,9	3,4	2,5	-27,2	12,9	16,5	27,7
Maderas y papeles	0,0	0,0	0,0	-	0,0	0,0	-
Metal - mecánico	0,0	0,0	0,0	-	0,0	0,0	-
Minería no metálica	0,0	0,0	0,0	-	0,0	0,0	-
Pesqueros	0,0	0,0	0,0	-	0,0	0,0	-
Químicos	0,0	0,0	0,0	-	0,1	0,1	-43,0
Sidero - metalúrgico	0,0	0,0	0,0	-	0,0	10,2	-
Textiles	0,2	0,2	0,0	-	0,6	0,2	-62,9
Otros	0,1	0,1	0,0	-	0,2	0,0	-96,2
OTROS 2/	0,0	0,0	0,0	-	0,0	0,0	-
TOTAL EXPORTACIONES	100,0	21,2	46,4	119,3	221,4	341,1	54,1

1/ Cifras preliminares.

2/ Comprende la venta de combustible.

Fuente: SUNAT.

Elaboración: BCRP - Sucursal Huancayo.

- Por destinos, destacaron en participación Canadá (32,2 por ciento), Estados Unidos (31,1 por ciento) y Suiza (20,5 por ciento). Por productos, la canasta exportadora estuvo conformada principalmente por oro (91,8 por ciento), plata (3,3 por ciento), quinua (2,1 por ciento) y palta (2,0 por ciento).

III. CRÉDITO Y DEPÓSITOS²

1. Créditos

- Los **créditos** en Ayacucho totalizaron S/ 1 688 millones en julio de 2020, mayor en 3,0 por ciento respecto del mes previo, y en 10,3 por ciento con relación a similar mes de 2019. Respecto al mes anterior, influenciaron los mayores saldos de la Banca Múltiple (2,7 por ciento) y de las Cajas Municipales (4,7 por ciento). Con relación a julio de 2019, se expandieron los saldos colocados por la Banca Múltiple (12,8 por ciento), Cajas Municipales (15,1 ciento) y Cajas Rurales (13,9 por ciento), sustentándose principalmente en préstamos a microempresas.

² Los saldos de los créditos y depósitos expresadas en moneda extranjera se valúan al tipo de cambio constante a fin de aislar el efecto de la valuación cambiaria sobre los saldos en dicha moneda.



CUADRO Nº 6
AYACUCHO: CRÉDITO DIRECTO
(SalDOS en millones de soles)

	Estructura % Jul-20	SalDOS en millones de soles con TCF 1/		Tasa de crecimiento (%)	
		Jun-20	Jul-20	Mes	12 Meses
Banco de la Nación	7,5	130	127	-1,7	-8,8
Agrobanco	1,0	18	17	-7,3	-0,6
Banca Múltiple	45,9	754	774	2,7	12,8
Instituciones No Bancarias	45,6	737	770	4,5	12,0
Financieras	8,1	133	137	3,4	0,6
Cajas Municipales	34,1	550	575	4,7	15,1
Cajas Rurales	3,3	53	56	5,6	13,9
Edpymes	0,1	2	1	-4,3	-16,3
Arrendamiento Financiero	0,0	0	0	-	-
TOTAL	100,0	1 638	1 688	3,0	10,3
Empresas	66,3	1 060	1 119	5,6	17,5
Personas	33,7	578	569	-1,6	-1,4
Consumo	28,0	477	472	-1,2	-1,8
Hipotecario	5,7	100	97	-3,5	0,2
MN	98,5	1 605	1 662	3,6	11,3
ME	1,5	34	26	-22,9	-28,5
ME (Mill. US\$)		10	8	-22,9	-28,5

1/ TCF = Tipo de Cambio Fijo (S/ 3.31 por US\$)

Fuente: SBS y AFP.

Elaboración: BCRP, Sucursal Huancayo. Departamento de Estudios Económicos.

- Respecto al tipo de crédito, lo orientado a empresas (66,3 por ciento de participación), mostró un incremento de 17,5 por ciento con relación a julio de 2019, por mayores créditos a la pequeña y microempresa en sectores como comercio y servicios. De otro lado, en el mismo lapso, los créditos para personas disminuyeron en 1,4 por ciento, por menores saldos de créditos de consumo.

GRÁFICO Nº 4
AYACUCHO: CRECIMIENTO DEL CRÉDITO DIRECTO
(Variación % respecto a similar mes del año anterior)

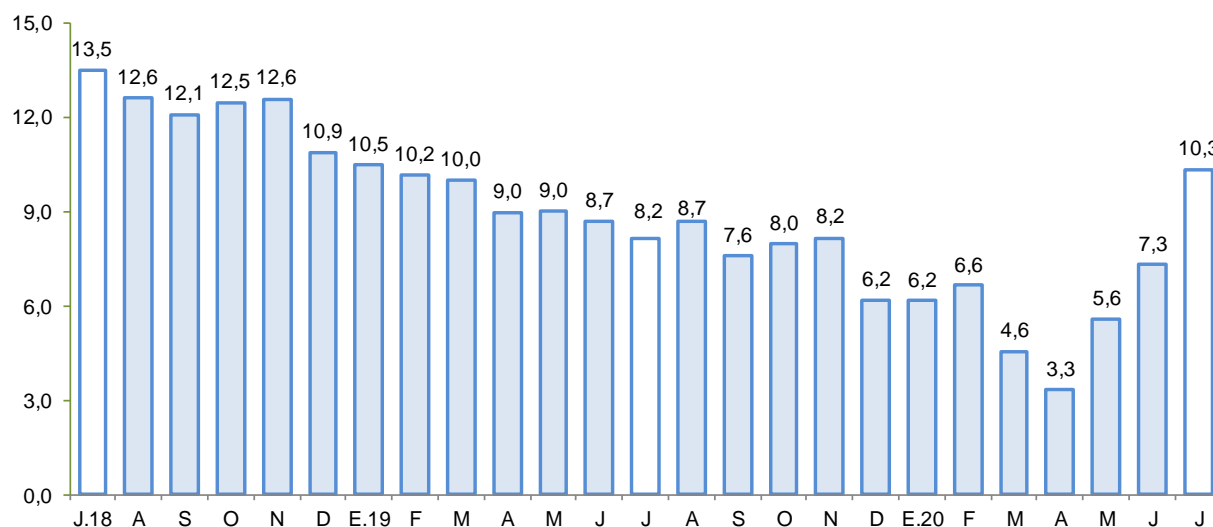

Fuente: SBS y AFP.

Elaboración: BCRP - Sucursal Huancayo.



- Por tipo de moneda, respecto del mes previo, aumentaron los saldos en moneda nacional (3,6 por ciento) pero disminuyeron en moneda extranjera (-22,9 por ciento). En términos interanuales, crecieron los saldos en moneda nacional (11,3 por ciento) pero disminuyó en moneda extranjera (-28,5 por ciento). La ratio de dolarización se situó en 1,5 por ciento en julio, nivel menor en 0,9 de punto porcentual en comparación a lo observado en similar mes de 2019.
- Respecto a la morosidad en Ayacucho, al término de junio de 2020 se situó en 5,6 por ciento, siendo inferior en 1,4 de punto porcentual respecto a similar mes del año previo. Las ratios más altas se registraron en las Cajas Rurales (13,7 por ciento) y en Agrobanco (22,4 por ciento), principalmente en créditos a micro y pequeña empresa.

GRÁFICO Nº 5
AYACUCHO: TASA DE MOROSIDAD 1/ 2/
(En porcentaje)

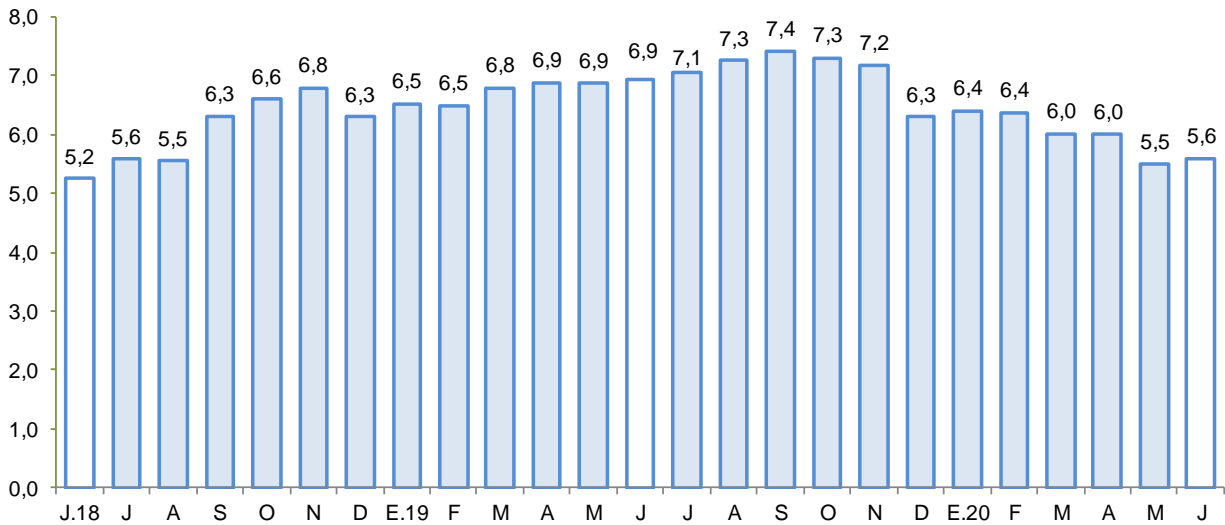

1/ Preliminar.

2/ Morosidad = (créditos vencidos + créditos en cobranza judicial) / colocaciones brutas.

Fuente: SBS y AFP.

Elaboración: BCRP - Sucursal Huancayo.

2. Depósitos

- Los **depósitos** al finalizar julio de 2020, registraron un saldo de S/ 1 378 millones, mayor en 3,4 por ciento, respecto del mes anterior, explicado por el incremento de los saldos de la Banca Múltiple (4,0 por ciento) así como de las Cajas Municipales (4,2 por ciento). Con relación a julio de 2019, las captaciones crecieron en 34,3 por ciento, debido a la mayor captación de fondos de la Banca Múltiple (47,9 por ciento) y de las Cajas Municipales (24,6 por ciento).
- Según tipo de depósito, en términos interanuales se observó una expansión en las modalidades a la vista (70,3 por ciento) y de ahorro (48,9 por ciento). Por tipo de moneda, los depósitos en soles aumentaron en 37,5 por ciento, mientras que, en moneda extranjera disminuyeron en 1,9 por ciento.

CUADRO N° 7
AYACUCHO: DEPÓSITOS
(Saldos en millones de soles)

	Saldos en millones de soles con TCF 1/		Tasa de crecimiento (%)	
	Jun-20	Jul-20	Mes	12 Meses
Banco de la Nación	453	460	1,6	37,8
Banca Múltiple	625	650	4,0	47,9
Instituciones No Bancarias	255	268	5,3	6,1
Financieras	18	18	4,6	-65,6
Cajas Municipales	232	242	4,2	24,6
Cajas Rurales	5	8	55,0	52,9
TOTAL	1 333	1 378	3,4	34,3
Vista	331	347	4,9	70,3
Ahorro	768	801	4,3	48,9
A plazo	234	230	-1,7	-19,1
MN	1 251	1 296	3,6	37,5
ME	82	82	0,2	-1,9
ME (Mill. US\$)	25	25	0,2	-1,9

1/ TCF = Tipo de Cambio Fijo (S/ 3,31 por US\$)

Fuente: SBS y AFP.

Elaboración: BCRP, Sucursal Huancayo. Departamento de Estudios Económicos.

- La tasa de dolarización fue de 6,0 por ciento, menor en 2,2 de punto porcentual respecto de julio de 2019, lo que se explica, por el crecimiento de los depósitos en moneda nacional.

GRÁFICO N° 6
AYACUCHO: CRECIMIENTO DE LOS DEPÓSITOS
(Variación % respecto a similar periodo del año anterior)

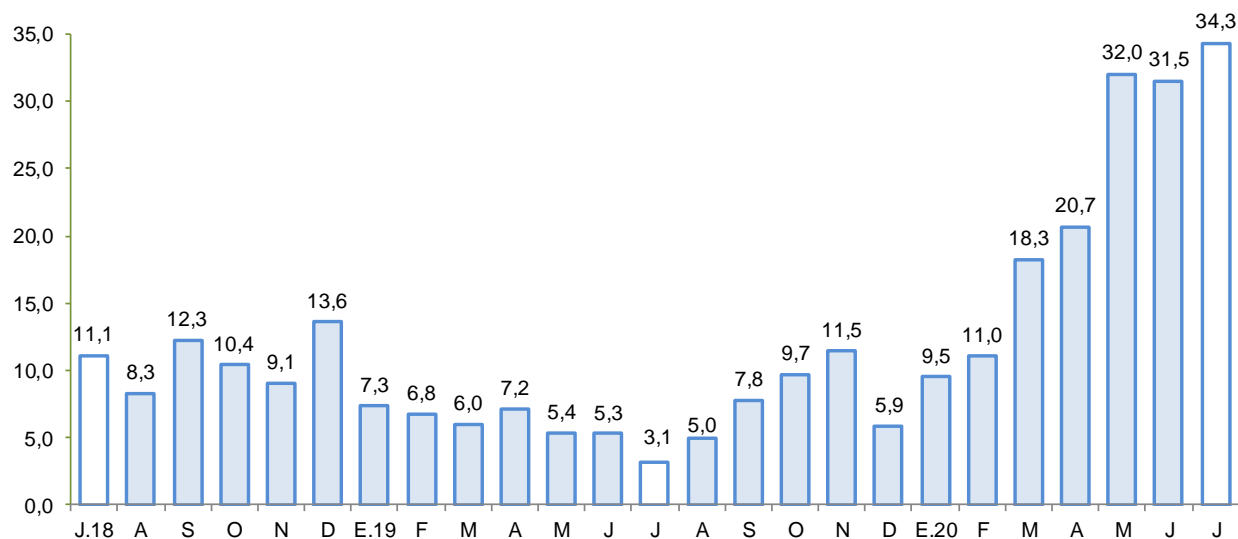

Fuente: SBS y AFP.

Elaboración: BCRP - Sucursal Huancayo.



IV. EJECUCIÓN DEL PRESUPUESTO DE GASTOS DEL GOBIERNO GENERAL

1. Ejecución del Presupuesto de Gastos Corrientes

- El gasto corriente no financiero disminuyó 0,6 por ciento interanual en términos reales en julio, asociado a los menores montos devengados a nivel del Gobierno Nacional (-8,7 por ciento), explicado por menores pagos de remuneraciones (-10,0 por ciento).

CUADRO Nº 9
AYACUCHO: EJECUCIÓN DEL PRESUPUESTO DE GASTOS CORRIENTES 1/ 2/
(Millones de soles)

	Julio			Enero - Julio		
	2 019	2 020	Var %real	2 019	2 020	Var %real
Gobierno Nacional	76,3	71,0	-8,7	494,1	536,9	6,8
Gobierno Regional	100,6	104,9	2,4	592,5	632,4	4,9
Gobiernos locales	21,5	25,1	14,5	117,0	123,9	4,0
Total	198,4	201,0	-0,6	1 203,5	1 293,2	5,6

1/ Información actualizada al 31 de julio de 2020

2/ Comprende el gasto en remuneraciones y en bienes y servicios.

Fuente: MEF

Elaboración: BCRP - Sucursal Huancayo.

- En el acumulado entre enero – julio, el gasto se expandió en 5,6 por ciento en términos reales, debido a que la mayor ejecución en todos los niveles de gobierno, principalmente del Gobierno Nacional (6,8 por ciento) y Regional (4,9 por ciento), sustentándose en los mayores gastos por transferencias y compras de bienes y servicios, respectivamente.

2. Ejecución del Presupuesto de Inversiones

- La inversión pública en Ayacucho correspondiente a los tres niveles de gobierno totalizó en julio S/ 47,0 millones, menor en 64,1 por ciento respecto de julio del año pasado, debido a la declaratoria de emergencia y al aislamiento social obligatorio decretado, lo que significó la paralización del sector construcción, no obstante, se viene reactivando paulatinamente.

CUADRO Nº 10
AYACUCHO: EJECUCIÓN DEL PRESUPUESTO DE INVERSIONES 1/ 2/
(Millones de soles)

	Julio			Enero - Julio		
	2 019	2 020	Var %real	2 019	2 020	Var %real
Gobierno Nacional	61,1	7,2	-88,4	128,4	55,3	-57,7
Gobierno Regional	25,8	17,7	-32,7	88,6	67,6	-25,1
Gobiernos locales	41,5	22,1	-47,7	267,2	116,7	-57,1
Inversión Pública	128,4	47,0	-64,1	484,3	239,6	-51,4

1/ Información actualizada al 31 de julio de 2020

2/ Comprende la adquisición de activos no financieros.

Fuente: MEF

Elaboración: BCRP - Sucursal Huancayo.

- Respecto al periodo enero – julio, la inversión pública sumó S/ 239,6 millones, nivel menor en 51,4 por ciento respecto al año previo, ante la disminución observada a nivel del Gobierno Nacional (-57,7 por ciento) y de los municipios (-57,1 por ciento). La inversión se orientó principalmente a los rubros Agropecuario, Saneamiento, Educación y Transporte, los que en conjunto representaron

el 77,4 por ciento del total. Por nivel de gobierno, el mayor desembolso en inversiones fue realizado por los municipios con una participación de 48,7 por ciento de participación.

GRÁFICO N° 7
AYACUCHO: CRECIMIENTO DE LA EJECUCIÓN DEL PRESUPUESTO DE INVERSIONES
 (Variación % real)

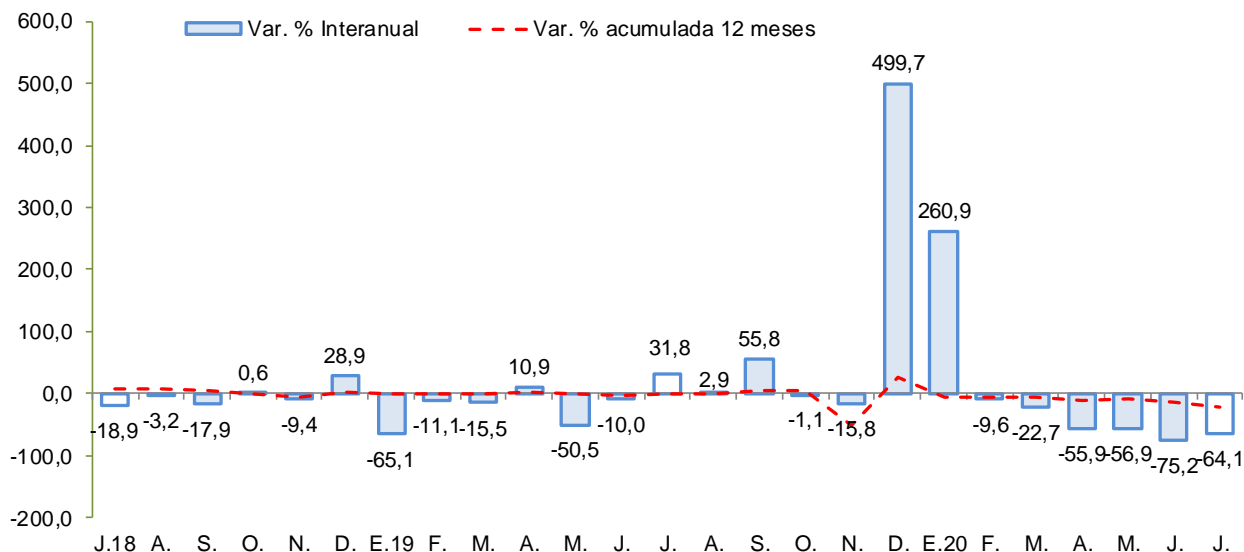

Fuente: MEF.

Elaboración: BCRP - Sucursal Huancayo.

Principales proyectos

- Entre los principales proyectos que se ejecutaron en lo que va del año, destacaron en el Gobierno Nacional, el de “Mejoramiento de la carretera Emp. PE-3S (Huayllapampa) - La Quinua - San Francisco - Puerto Ene - Tzomaveni - Cubantia y ramal puente Alto Anapati - Boca Sonoro - Punta Carretera” con S/ 10,3 millones; “Mejoramiento de los servicios públicos para el desarrollo territorial sostenible en el área de influencia del VRAEM” con S/ 3,2 millones de gasto devengado; y “Rehabilitación y mejoramiento de la carretera Ayacucho – Abancay” con S/ 1,8 millones devengados.
- En el Gobierno Regional, “Mejoramiento de la carretera San José Choymacota tramo Putis - Chongos, provincia de Huanta” con un gasto devengado de S/ 4,0 millones; “Mejoramiento de los servicios educativos en la I.E. María Auxiliadora, provincia de Huanta” con un gasto de S/ 3,9 millones; y “Construcción del sistema de riego laguna Ustunacocha - Ccasanccay en el distrito de Vinchos, provincia de Huamanga” con un devengado de S/ 3,4 millones.
- En los gobiernos locales, “Creación de los servicios de agua potable y alcantarillado en el distrito de Carmen Alto, provincia de Huamanga” con un devengado de S/ 3,6 millones; “Mejoramiento y creación del servicio de agua potable y saneamiento en tres comunidades del distrito de Acocro, provincia de Huamanga” con un gasto devengado de S/ 3,3 millones; e “Instalación de los servicios de protección contra inundaciones en la quebrada de Chaquihuaycco, distrito de San Juan Bautista, provincia de Huamanga” con un devengado de S/ 3,2 millones.



V. ANEXOS



ANEXO 1

AYACUCHO: PRODUCCIÓN AGROPECUARIA 1/
(En toneladas)

	2019						2020							TOTAL AGRÍCOLA
	JUL	AGO	SET	OCT	NOV	DIC	ENE	FEB	MAR	ABR	MAY	JUN	JUL	
TOTAL AGRÍCOLA	62 915	33 147	32 550	30 094	31 578	36 218	53 714	85 587	173 693	164 893	277 047	151 606	46 445	TOTAL AGRÍCOLA
Ajo	436	8	12	17	21	21	0	43	347	207	300	571	363	Ajo
Alfalfa	17 246	16 726	16 752	18 911	19 269	21 219	20 524	20 967	20 794	19 811	18 734	16 561	15 285	Alfalfa
Arveja grano seco	649	0	6	4	4	0	0	15	16	494	2 541	2 499	540	Arveja grano seco
Arveja grano verde	103	80	100	56	206	511	799	1 389	1 457	735	245	57	16	Arveja grano verde
Cacao	976	306	162	64	63	63	10	0	60	415	951	2 097	1 307	Cacao
Café	219	203	35	5	9	19	0	0	67	426	875	484	293	Café
Cebada grano	4 349	558	45	5	24	3	0	0	0	232	4 316	8 471	3 416	Cebada grano
Cebolla	84	8	62	18	49	47	306	712	1 506	395	177	271	125	Cebolla
Frijol grano seco	241	0	0	0	0	0	0	0	18	217	878	841	172	Frijol grano seco
Haba grano seco	1 032	0	0	0	18	12	0	0	3	820	3 918	4 019	617	Haba grano seco
Haba grano verde	136	10	45	0	110	359	563	1 604	1 187	583	167	0	0	Haba grano verde
Maíz amarillo duro	84	6	0	0	0	385	973	383	70	104	233	225	37	Maíz amarillo duro
Maíz amiláceo	2 327	0	5	2	0	0	0	0	43	1 506	9 413	10 837	1 465	Maíz amiláceo
Maíz choclo	97	0	15	30	124	1 087	1 897	2 903	3 062	1 712	810	18	0	Maíz choclo
Mashua	500	0	0	0	0	0	0	40	124	974	4 208	2 698	314	Mashua
Melocotón	0	0	0	0	0	9	197	1 052	1 790	1 444	115	7	3	Melocotón
Naranja	266	205	113	72	76	229	65	113	211	280	398	511	462	Naranja
Oca	418	0	0	0	0	0	0	20	206	1 297	4 917	2 321	163	Oca
Olluco	854	0	0	0	0	0	47	143	228	1 572	7 464	4 930	421	Olluco
Palta	1 299	1 769	312	234	403	2 190	536	1 530	3 799	2 847	1 219	881	548	Palta
Papa	8 580	78	75	975	1 280	545	18 382	36 636	108 167	85 223	130 105	46 330	9 138	Papa
Papaya	65	57	59	60	54	62	33	34	53	58	50	50	50	Papaya
Piña	12	16	11	13	22	20	9	10	10	19	16	13	10	Piña
Plátano	102	93	97	116	133	136	72	70	69	68	58	74	63	Plátano
Quinua	478	0	0	28	53	55	321	2 059	5 490	6 598	5 294	3 095	219	Quinua
Trigo	3 284	314	27	9	9	16	19	0	0	5	809	8 370	3 772	Trigo
Tuna	219	212	227	270	329	401	1 716	6 685	8 627	5 162	535	301	304	Tuna
Yuca	490	534	495	451	495	481	465	488	557	497	448	471	501	Yuca
Zapallo	0	0	0	24	15	0	20	100	40	151	125	71	0	Zapallo
TOTAL PECUARIO	7 810	5 220	3 726	3 200	3 258	3 218	3 300	5 558	8 739	10 910	11 365	8 402	7 648	TOTAL PECUARIO
Carne 2/	1 867	1 674	1 369	1 360	1 697	1 848	1 076	1 262	1 417	1 589	1 516	1 651	1 720	Carne 2/
Carne de ovino 2/	182	168	141	133	145	158	106	125	138	157	156	162	160	Carne de ovino 2/
Carne de porcino 2/	266	252	193	187	211	251	165	181	204	205	241	216	238	Carne de porcino 2/
Carne de vacuno 2/	1 161	1 000	828	844	1 088	1 101	642	770	858	969	895	1 036	1 071	Carne de vacuno 2/
Leche de vacuno	5 853	3 448	2 292	1 772	1 465	1 271	2 153	4 198	7 122	9 138	9 718	6 656	5 840	Leche de vacuno

1/ Información preliminar.

2/ Peso neto.

Fuente: MINAGRI

Elaboración: BCRP - Sucursal Huancayo.



ANEXO 2

AYACUCHO: SUPERFICIE SEMBRADA 1/
(En hectáreas)

CULTIVO	2018-2019	2019-2020												CULTIVO
	JUL	AGO	SET	OCT	NOV	DIC	ENE	FEB	MAR	ABR	MAY	JUN	JUL	
Ajo	0	10	80	125	136	32	1	2	0	0	0	25	22	Ajo
Arroz cáscara	0	0	7	4	8	0	0	0	0	0	0	0	0	Arroz cáscara
Arveja grano seco	15	0	129	1 180	1 728	1 304	305	6	0	8	5	0	1	Arveja grano seco
Arveja grano verde	181	219	456	362	315	90	5	16	0	24	9	53	158	Arveja grano verde
Cacao	0	0	0	0	0	0	0	0	0	0	0	0	0	Cacao
Café	0	0	0	0	0	0	0	0	0	0	0	0	0	Café
Cebada grano	0	0	0	354	3 634	6 091	1 775	42	0	0	0	27	83	Cebada grano
Cebolla	3	62	103	74	38	53	29	1	0	1	2	7	2	Cebolla
Frijol grano seco	0	0	64	245	552	537	141	0	0	0	0	0	0	Frijol grano seco
Haba grano seco	20	64	719	2 491	2 935	801	52	0	0	0	0	23	30	Haba grano seco
Haba grano verde	90	148	513	233	271	24	4	0	0	7	0	143	178	Haba grano verde
Maíz amarillo duro	0	139	374	198	62	80	34	0	0	0	0	70	15	Maíz amarillo duro
Maíz amiláceo	0	125	2 082	6 773	7 570	2 152	166	0	0	0	0	9	16	Maíz amiláceo
Maíz choclo	181	362	689	430	336	22	0	0	0	0	4	109	147	Maíz choclo
Oca	26	69	182	678	683	130	3	0	0	0	0	8	3	Oca
Olluco	40	61	299	969	1 061	264	1	0	0	0	50	18	40	Olluco
Palto	24	0	2	9	32	32	32	47	0	0	0	16	28	Palto
Papa	213	1 124	3 399	8 673	9 813	3 057	201	0	0	4	57	416	566	Papa
Quinua	64	836	843	4 082	6 416	2 151	69	0	0	0	1	81	119	Quinua
Tomate	3	9	9	9	9	1	6	2	0	10	8	1	10	Tomate
Trigo	0	0	0	146	2 825	4 111	1 371	18	0	0	0	27	16	Trigo
Yuca	0	161	420	201	8	0	0	0	0	7	0	0	2	Yuca
Zanahoria	6	8	3	20	21	17	9	0	0	5	0	3	7	Zanahoria
Zapallo	1	2	2	5	18	14	0	0	0	4	0	0	0	Zapallo

1/ Cifras preliminares.

Fuente: DIA - Ayacucho

Elaboración: BCRP - Sucursal Huancayo.



ANEXO 3

AYACUCHO: PRODUCCIÓN MINERA 1/

PRODUCTOS	2019						2020							PRODUCTOS
	JUL	AGO	SET	OCT	NOV	DIC	ENE	FEB	MAR	ABR	MAY	JUN	JUL	
MINERÍA METÁLICA														MINERÍA METÁLICA
Zinc (TMF)	4 868	4 582	4 778	3 685	4 338	4 948	4 324	4 459	3 834	1 723	3 203	2 801	4 771	Zinc (TMF)
Cobre (TMF)	46	47	49	35	36	41	37	28	30	22	36	26	38	Cobre (TMF)
Plata (KGG)	42 203	42 454	39 612	37 622	39 448	30 639	27 538	21 118	15 131	5 055	4 235	17 172	6 937	Plata (KGG)
Plomo (TMF)	635	679	676	572	602	560	578	470	699	183	212	362	143	Plomo (TMF)
Oro (KGG)	909	1 018	1 009	1 149	1 014	857	1 019	921	767	377	312	753	468	Oro (KGG)

1/ Cifras preliminares

Fuente: MINEM.

Elaboración: BCRP, Sucursal Huancayo. Departamento de Estudios Económicos.



ANEXO 4

AYACUCHO: EXPORTACIONES POR GRUPO DE PRODUCTO 1/
(Millones de US\$ FOB)

TIPO	2019						2020 1/							TIPO
	JUL	AGO	SET	OCT	NOV	DIC	ENE	FEB	MAR	ABR	MAY	JUN	JUL	
PRODUCTOS TRADICIONALES	17,5	23,3	21,2	26,1	17,3	4,9	39,0	60,3	89,1	29,3	10,4	42,2	44,0	PRODUCTOS TRADICIONALES
Pesqueros	0,0	0,0	0,0	0,0	0,0	0,0	0,0	0,0	0,0	0,0	0,0	0,0	0,0	Pesqueros
Agrícolas	0,0	0,0	0,0	0,0	0,0	0,0	0,0	0,0	0,0	0,0	0,0	0,0	0,0	Agrícolas
Mineros	17,5	23,3	21,2	26,1	17,3	4,9	39,0	60,3	89,1	29,3	10,4	42,2	44,0	Mineros
PRODUCTOS NO TRADICIONALES	3,6	2,4	1,4	1,4	1,7	1,0	11,3	2,3	5,5	2,2	1,8	1,4	2,5	PRODUCTOS NO TRADICIONALES
Agropecuarios	3,4	2,3	1,1	1,3	1,5	1,0	1,0	2,3	5,5	2,2	1,7	1,4	2,5	Agropecuarios
Maderas y papeles, y sus manufacturas	0,0	0,0	0,0	0,0	0,0	0,0	0,0	0,0	0,0	0,0	0,0	0,0	0,0	Maderas y papeles, y sus manufacturas
Metal - mecánico	0,0	0,0	0,0	0,0	0,0	0,0	0,0	0,0	0,0	0,0	0,0	0,0	0,0	Metal - mecánico
Minería no metálica	0,0	0,0	0,0	0,0	0,0	0,0	0,0	0,0	0,0	0,0	0,0	0,0	0,0	Minería no metálica
Pesqueros	0,0	0,0	0,0	0,0	0,0	0,0	0,0	0,0	0,0	0,0	0,0	0,0	0,0	Pesqueros
Químicos	0,0	0,0	0,0	0,0	0,0	0,0	0,0	0,0	0,0	0,0	0,0	0,0	0,0	Químicos
Sidero - metalúrgico	0,0	0,0	0,0	0,0	0,0	0,0	10,2	0,0	0,0	0,0	0,0	0,0	0,0	Sidero - metalúrgico
Textiles	0,2	0,1	0,2	0,1	0,2	0,0	0,1	0,1	0,0	0,0	0,0	0,0	0,0	Textiles
Otros	0,1	0,0	0,0	0,0	0,0	0,0	0,0	0,0	0,0	0,0	0,0	0,0	0,0	Otros
OTROS	0,0	0,0	0,0	0,0	0,0	0,0	0,0	0,0	0,0	0,0	0,0	0,0	0,0	OTROS
TOTAL EXPORTACIONES	21,2	25,8	22,5	27,5	19,1	5,9	50,3	62,6	94,6	31,5	12,1	43,5	46,4	TOTAL EXPORTACIONES

1/ Cifras Preliminares.

Fuente: SUNAT.

Elaboración: BCRP - Sucursal Huancayo.



ANEXO 5

AYACUCHO: INGRESOS CORRIENTES DEL GOBIERNO CENTRAL
(Millones de soles)

	2019						2020							
	JUL	AGO	SET	OCT	NOV	DIC	ENE	FEB	MAR	ABR	MAY	JUN	JUL	
I. INGRESOS TRIBUTARIOS	11,4	11,2	11,4	12,6	11,8	13,3	16,7	11,0	6,5	4,9	39,1	5,8	9,3	I. INGRESOS TRIBUTARIOS
1). Impuesto a la Renta	4,2	3,9	4,3	4,5	4,3	5,0	5,5	4,3	2,9	3,1	15,8	2,9	4,3	1). Impuesto a la Renta
Personas Naturales	2,4	2,0	2,5	2,4	2,4	3,3	3,2	2,4	1,8	1,8	9,1	2,0	2,5	Personas Naturales
Personas Jurídicas	1,5	1,7	1,6	1,9	1,7	1,7	2,2	1,8	0,8	0,5	5,4	0,7	0,9	Personas Jurídicas
Regularización	0,3	0,2	0,2	0,2	0,2	0,0	0,1	0,1	0,3	0,8	1,2	0,2	0,9	Regularización
2). Impuesto a las Importaciones	0,0	0,0	0,0	0,0	0,0	0,0	0,0	0,0	0,0	0,0	0,0	0,0	0,0	2). Impuesto a las Importaciones
3). Impuesto General a las Ventas (IGV)	4,5	4,6	4,2	4,9	4,9	5,2	7,9	4,5	2,3	1,3	16,0	1,9	3,4	3). Impuesto General a las Ventas (IGV)
Operaciones Internas	4,5	4,6	4,2	4,9	4,9	5,2	7,9	4,5	2,3	1,3	16,0	1,9	3,4	Operaciones Internas
Operaciones Externas	0,0	0,0	0,0	0,0	0,0	0,0	0,0	0,0	0,0	0,0	0,0	0,0	0,0	Operaciones Externas
4). Impuesto Selectivo al Consumo (ISC)	0,0	0,0	0,0	0,0	0,0	0,0	0,0	0,0	0,0	0,0	0,0	0,0	0,0	4). Impuesto Selectivo al Consumo (ISC)
5). Régimen Mype Tributario	1,4	1,4	1,5	1,7	1,4	1,5	2,1	1,3	0,5	0,1	4,1	0,4	0,9	5). Régimen Mype Tributario
6). Otros Ingresos Tributarios	1,3	1,3	1,3	1,4	1,1	1,5	1,2	0,9	0,8	0,4	3,3	0,6	0,8	6). Otros Ingresos Tributarios
II. INGRESOS NO TRIBUTARIOS	0,7	0,3	0,5	0,6	0,4	0,5	0,5	0,4	0,0	0,0	0,9	0,0	0,9	II. INGRESOS NO TRIBUTARIOS
TOTAL INGRESOS (I+II)	12,1	11,5	11,9	13,2	12,2	13,8	17,1	11,5	6,5	4,9	40,1	5,8	10,2	TOTAL INGRESOS (I+II)

Fuente: SUNAT

Elaboración: BCRP - Sucursal Huancayo.



ANEXO 6

AYACUCHO: EJECUCIÓN DEL PRESUPUESTO DE GASTOS DEL GOBIERNO NACIONAL 1/
(Millones de soles)

	2019						2020							
	JUL	AGO	SET	OCT	NOV	DIC	ENE	FEB	MAR	ABR	MAY	JUN	JUL	
GASTOS NO FINANCIEROS	137,4	84,7	75,8	162,6	75,4	129,3	45,0	69,0	100,3	127,3	117,4	55,2	78,2	GASTOS NO FINANCIEROS
a. GASTOS CORRIENTES	76,3	65,6	60,2	88,4	58,9	89,8	43,2	65,5	96,7	97,1	110,4	53,2	71,0	a. GASTOS CORRIENTES
1. Personal y obligaciones sociales	21,8	18,0	18,5	19,2	19,8	24,2	23,2	16,2	16,8	16,5	17,6	16,6	20,0	1. Personal y obligaciones sociales
2. Pensiones y prestaciones sociales	9,3	1,5	0,9	1,1	0,9	3,5	2,3	2,6	2,3	2,5	7,3	7,3	2,5	2. Pensiones y prestaciones sociales
3. Bienes y servicios	28,0	23,8	27,9	25,6	28,1	43,8	16,3	23,7	10,5	10,8	13,9	11,7	15,8	3. Bienes y servicios
4. Donaciones y transferencias 2/	6,3	-1,0	1,8	0,0	0,5	0,2	0,0	0,0	12,2	10,0	0,0	0,0	5,9	4. Donaciones y transferencias 2/
5. Otros gastos	10,9	23,2	11,1	42,5	9,5	18,2	1,3	23,0	54,9	57,2	71,6	17,5	26,7	5. Otros gastos
b. GASTOS DE CAPITAL	61,1	19,1	15,6	74,2	16,5	39,4	1,8	3,5	3,6	30,2	7,0	2,0	7,2	b. GASTOS DE CAPITAL
1. Adquisición de activos no finan.	61,1	15,5	15,6	74,2	16,5	37,2	1,8	3,5	3,6	30,2	7,0	2,0	7,2	1. Adquisición de activos no finan.
2. Donaciones y transferencias 2/	0,0	0,0	0,0	0,0	0,0	0,0	0,0	0,0	0,0	0,0	0,0	0,0	0,0	2. Donaciones y transferencias 2/
3. Otros gastos de capital	0,0	3,6	0,0	0,0	0,0	2,3	0,0	0,0	0,0	0,0	0,0	0,0	0,0	3. Otros gastos de capital

1/ Información actualizada al 31 de julio de 2020

2/ Neto de transferencias intergubernamentales.

Fuente: MEF

Elaboración: BCRP - Sucursal Huancayo.



ANEXO 7

AYACUCHO: EJECUCIÓN DEL PRESUPUESTO DE GASTOS DEL GOBIERNO REGIONAL 1/
(Millones de soles)

	2019						2020							
	JUL	AGO	SET	OCT	NOV	DIC	ENE	FEB	MAR	ABR	MAY	JUN	JUL	
GASTOS NO FINANCIEROS	126,3	110,4	110,5	138,0	137,8	266,5	91,8	89,8	96,3	98,5	101,3	99,7	122,5	GASTOS NO FINANCIEROS
a. GASTOS CORRIENTES	100,6	88,2	91,2	94,4	99,3	185,5	85,7	83,2	84,6	89,0	92,3	92,6	104,9	a. GASTOS CORRIENTES
sociales	73,5	66,5	67,8	68,2	73,6	99,2	73,0	67,9	67,8	71,9	71,7	70,5	78,3	1. Personal y obligaciones sociales
2. Pensiones y prestaciones sociales	5,0	4,0	4,5	4,2	4,8	7,1	5,3	3,9	4,1	4,2	4,0	4,0	5,5	2. Pensiones y prestaciones sociales
3. Bienes y servicios	20,4	17,4	18,7	21,3	20,8	43,5	7,4	11,3	12,5	12,8	16,6	17,5	21,0	3. Bienes y servicios
4. Donaciones y transferencias	0,0	0,0	0,0	0,4	0,0	0,0	0,0	0,0	0,1	0,0	0,0	0,0	0,0	4. Donaciones y transferencias
5. Otros gastos	1,6	0,2	0,1	0,3	0,1	35,7	0,0	0,1	0,0	0,1	0,1	0,6	0,0	5. Otros gastos
b. GASTOS DE CAPITAL	25,8	22,2	19,3	43,6	38,5	81,0	6,1	6,6	11,7	9,4	9,0	7,1	17,7	b. GASTOS DE CAPITAL
1. Adquisición de activos no finan.	25,8	22,2	19,3	34,3	38,5	81,0	6,1	6,6	11,7	9,4	9,0	7,1	17,7	1. Adquisición de activos no financieros
2. Donaciones y transferencias	0,0	0,0	0,0	9,3	0,0	0,0	0,0	0,0	0,0	0,0	0,0	0,0	0,0	2. Donaciones y transferencias
3. Otros gastos de capital	0,0	0,0	0,0	0,0	0,0	0,0	0,0	0,0	0,0	0,0	0,0	0,0	0,0	3. Otros gastos de capital

1/ Información actualizada al 31 de julio de 2020

Fuente: MEF

Elaboración: BCRP - Sucursal Huancayo.



ANEXO 8

AYACUCHO: EJECUCIÓN DEL PRESUPUESTO DE GASTOS DE LOS GOBIERNOS LOCALES 1/
(Millones de soles)

	2019						2020							
	JUL	AGO	SET	OCT	NOV	DIC	ENE	FEB	MAR	ABR	MAY	JUN	JUL	
GASTOS NO FINANCIEROS	63,1	75,2	117,7	77,8	73,5	211,9	16,5	43,9	48,7	28,3	25,9	32,1	48,2	GASTOS NO FINANCIEROS
a. GASTOS CORRIENTES	21,5	20,3	20,8	22,1	21,1	52,0	9,2	15,8	17,9	19,7	18,1	18,1	25,1	a. GASTOS CORRIENTES
sociales	4,2	3,8	3,3	4,1	3,6	4,7	3,7	3,8	4,5	3,4	3,8	3,5	5,2	1. Personal y obligaciones sociales
sociales	1,9	2,0	1,9	1,8	1,9	3,1	0,2	0,3	0,3	0,3	0,6	1,5	2,2	sociales
3. Bienes y servicios	13,9	13,2	14,2	14,8	13,3	35,1	5,3	11,3	12,9	15,8	13,5	12,8	17,3	3. Bienes y servicios
4. Donaciones y transferencias	1,3	1,2	1,2	1,1	2,1	8,6	0,1	0,2	0,2	0,2	0,1	0,2	0,2	4. Donaciones y transferencias
5. Otros gastos	0,1	0,1	0,1	0,3	0,1	0,5	0,0	0,1	0,0	0,0	0,0	0,1	0,1	5. Otros gastos
b. GASTOS DE CAPITAL	41,6	54,9	96,9	55,7	52,4	159,9	7,3	28,2	30,8	8,6	7,8	14,0	23,0	b. GASTOS DE CAPITAL
1. Adquisición de activos no finan.	41,5	53,6	96,5	55,2	52,4	159,9	5,7	28,0	30,8	8,6	7,8	13,7	22,1	financieros
2. Donaciones y transferencias	0,0	1,3	0,4	0,5	0,0	0,0	1,5	0,2	0,0	0,0	0,0	0,3	0,9	2. Donaciones y transferencias
3. Otros gastos de capital	0,0	0,0	0,0	0,0	0,0	0,0	0,0	0,0	0,0	0,0	0,0	0,0	0,0	3. Otros gastos de capital

1/ Información actualizada al 31 de julio de 2020

Fuente: MEF

Elaboración: BCRP - Sucursal Huancayo.



ANEXO 9

AYACUCHO: MOROSIDAD
(En porcentajes)

	2019							2020						
	JUN	JUL	AGO	SET	OCT	NOV	DIC	ENE	FEB	MAR	ABR	MAY	JUN	
I. BANCA MÚLTIPLE	9,3	9,5	9,7	10,2	10,0	9,5	8,5	8,6	8,6	7,9	7,6	6,3	6,2	I. BANCA MÚLTIPLE
II. INSTITUCIONES NO BANCARIAS														II. INSTITUCIONES NO BANCARIAS
Empresas Financieras	5,0	5,7	5,3	5,5	5,2	5,7	3,5	3,8	3,8	3,4	3,5	3,7	3,6	Empresas Financieras
Cajas Municipales	4,3	4,4	4,5	4,1	4,0	4,2	3,6	4,0	3,8	3,8	3,9	4,0	4,3	Cajas Municipales
Cajas Rurales	11,0	12,2	12,6	13,1	13,8	13,1	13,1	12,2	12,8	13,1	13,1	13,4	13,7	Cajas Rurales
Edpymes	9,7	7,5	6,9	8,9	9,8	6,0	5,2	7,6	8,9	7,4	7,6	7,7	7,9	Edpymes
III. ENTIDADES ESTATALES														III. ENTIDADES ESTATALES
Banco de la Nación 1/	2,3	2,2	2,3	2,4	2,4	2,6	2,6	2,6	2,6	2,7	2,8	2,9	3,0	Banco de la Nación 1/
Agrobanco 2/	24,0	21,0	29,6	32,1	32,6	30,8	24,9	23,9	23,4	22,6	22,6	22,3	22,4	Agrobanco 2/
Total	6,9	7,1	7,3	7,4	7,3	7,2	6,3	6,4	6,4	6,0	6,0	5,5	5,6	Total

1/ Sólo considera los créditos de consumo e hipotecario

2/ No considera los créditos a las demás empresas del sector.

Fuente: SBS y AFP.

Elaboración: BCRP - Sucursal Huancayo.

