

BANCO CENTRAL DE RESERVA DEL PERÚ
SUCURSAL HUANCAYO



AYACUCHO: Síntesis de Actividad Económica
Junio 2020¹

Departamento de Estudios Económicos

¹ En el presente informe participaron Francisco Callupe Casaño y Sergio Carrasco Mamani.

ÍNDICE

Página

RESUMEN EJECUTIVO	3
I. ACTIVIDAD PRODUCTIVA.....	4
1. Actividad primaria.....	4
1.1 Sector agropecuario.....	4
1.2 Sector minería.....	5
2. Otros indicadores sectoriales.....	6
2.1 Sector construcción.....	6
2.2 Arribos a los establecimientos de hospedaje.....	7
II. SECTOR EXTERNO.....	8
1. Exportaciones.....	8
III. CRÉDITO Y DEPÓSITOS.....	9
1. Créditos.....	9
2. Depósitos.....	11
IV. EJECUCIÓN DEL PRESUPUESTO DE GASTOS DEL GOBIERNO GENERAL.....	12
1. Ejecución del presupuesto de Gastos Corrientes.....	12
2. Ejecución del presupuesto de Inversiones.....	12
V. ANEXOS	15



RESUMEN EJECUTIVO

Principales hechos de importancia

- En junio, el sector primario observó resultados negativos debido a la disminución del sector agropecuario (-23,5 por ciento) y minero (-36,5 por ciento). En el periodo enero – junio, se registró resultados mixtos; creció la parte agropecuaria (3,3 por ciento), pero disminuyó el sector minero en 39,4 por ciento.

Actividad primaria

- El **sector agropecuario** disminuyó 23,5 por ciento en junio 2020, por la menor producción agrícola (-24,4 por ciento) y pecuaria (-19,1 por ciento). En el primer caso, se sustentó en la menor producción de papa (-48,6 por ciento), cebada grano (-9,8 por ciento) y arveja grano seco (-24,2 por ciento) mientras que en el sector pecuario obedeció a la menor producción de carne y leche de vacuno (-16,1 y -30,3 respectivamente).
- La actividad **minera** disminuyó 36,5 por ciento en junio, debido a la menor producción de oro (-19,0 por ciento) y plata (-58,9 por ciento), debido a la paulatina reactivación de las operaciones de la Compañía Minera Ares.

Otros indicadores de actividad económica

- El **crédito directo total** en la región (S/ 1 638 millones) aumentó en 7,3 por ciento en junio con relación a similar mes de 2019. Los **créditos a empresas e hipotecarios** registraron un crecimiento de 11,9 y 2,4 por ciento, respectivamente.
- Por su parte, la **inversión pública** (S/ 22,8 millones) en junio disminuyó en 75,2 por ciento ante la contracción en la ejecución en todos los niveles de gobierno.

CUADRO N° 1
AYACUCHO: OTROS INDICADORES DE ACTIVIDAD ECONÓMICA
(Variación % respecto a similar mes del año anterior)

	Ene.20	Feb.20	Mar.20	Abr.20	May.20	Jun.20
Despachos de cemento 1/	↑ 1,6	↓ -2,9	↓ -48,5	↓ -99,1	↓ -63,1	↓ -4,3
Crédito total 2/	↑ 6,2	↑ 6,6	↑ 4,6	↑ 3,3	↑ 5,6	↑ 7,3
Crédito de consumo 2/	↑ 9,6	↑ 8,4	↑ 6,7	↑ 4,0	↑ 1,7	↓ -0,8
Crédito hipotecario 2/	↑ 9,1	↑ 10,2	↑ 9,6	↑ 7,6	↑ 5,8	↑ 2,4
Inversión pública 2/	↑ 260,9	↓ -9,6	↓ -22,7	↓ -55,9	↓ -56,9	↓ -75,2

1/ En términos reales.

2/ En términos nominales.

Fuentes: BCRP - Sucursal Huancayo, UNACEM, SBS y MEF.



I. ACTIVIDAD PRODUCTIVA

1. Actividad primaria

1.1 Sector agropecuario

- La actividad agropecuaria disminuyó 23,5 por ciento en junio de 2020, por la contracción de la parte agrícola (-24,4 por ciento) y pecuaria (-19,1 por ciento). Entre enero y junio, el sector se expandió en 3,3 por ciento, sustentado en el avance de la parte agrícola (10,8 por ciento).
- El subsector agrícola en junio se contrajo en 24,4 por ciento, explicado por la disminución en la producción orientada al mercado interno (-26,3 por ciento) por efecto de menores resultados en papa (-48,6 por ciento), cebada grano (-9,8 por ciento) y arveja grano seco (-24,2 por ciento), sustentado en el primer caso por un desfase en las siembras, hecho que devino en un adelanto de cosechas el mes previo. Por otro lado, la producción orientada al mercado externo y agroindustria se contrajo (-16,4 por ciento) en cultivos como quinua (-45,5 por ciento) y palta (-47,2 por ciento) por un desfase en la producción.

CUADRO N° 2
AYACUCHO: SECTOR AGROPECUARIO 1/
(Toneladas)

Subsectores	Estructura Porcentual 2018 2/	Junio			Enero - Junio				
		2019	2020	Var.%	Contribución al crecimiento 3/	2019	2020	Var.%	Contribución al crecimiento 3/
AGRÍCOLA	71,9			-24,4	-20,0			10,8	8,0
Mercado externo y agroindustria	12,5			-16,4	-2,5			7,5	0,9
Cacao	4,2	1 927	2 097	8,8	0,6	4 364	3 533	-19,0	-0,8
Quinua	4,2	5 682	3 095	-45,5	-2,3	15 218	22 857	50,2	1,8
Café	2,7	521	484	-7,1	-0,1	1 960	1 852	-5,5	-0,1
Palta	1,3	1 669	881	-47,2	-0,7	10 433	10 812	3,6	0,1
Mercado interno	59,4			-26,3	-17,5			11,5	7,0
Papa	31,2	90 082	46 330	-48,6	-14,1	356 910	424 843	19,0	6,0
Maíz amiláceo	5,1	10 876	10 837	-0,4	0,0	19 644	21 799	11,0	0,5
Alfalfa	4,7	16 983	16 561	-2,5	0,0	121 092	117 391	-3,1	-0,1
Cebada grano	1,8	9 388	8 471	-9,8	-0,4	11 837	13 019	10,0	0,1
Trigo	1,9	7 597	8 370	10,2	0,5	9 020	9 203	2,0	0,0
Haba grano seco	1,9	4 638	4 019	-13,3	-0,5	7 545	8 760	16,1	0,3
Tuna	1,9	205	301	46,8	0,0	25 562	23 026	-9,9	-0,3
Maíz choclo	0,9	93	18	-80,6	0,0	9 067	10 402	14,7	0,1
Arveja grano seco	1,5	3 299	2 499	-24,2	-1,1	5 143	5 565	8,2	0,1
Olluco	1,2	7 320	4 930	-32,7	0,0	15 039	14 384	-4,4	-0,1
Frijol grano seco	0,9	1 146	841	-26,6	0,0	2 134	1 954	-8,4	-0,1
Arveja grano verde	0,7	222	57	-74,3	-0,1	4 153	4 682	12,7	0,1
PECUARIO	28,1			-19,1	-3,4			-17,7	-4,7
Carne de Vacuno	12,5	1 235	1 036	-16,1	-1,0	6 239	5 169	-17,2	-1,4
Leche Vacuno	7,7	9 548	6 656	-30,3	-1,7	50 286	38 986	-22,5	-1,8
Carne de Ovino	2,5	195	162	-16,9	-0,2	1 031	844	-18,1	-0,3
Carne de Porcino	1,8	241	216	-10,3	-0,1	1 397	1 212	-13,3	-0,2
SECTOR AGROPECUARIO	100,0			-23,5	-23,5			3,3	3,3

1/ Cifras preliminares.

2/ A precios de 2007.

3/ En base a la estructura de similar periodo de 2018

4/ Peso neto.

Fuente: MINAGRI

Elaboración: BCRP - Sucursal Huancayo.



- Respecto al comportamiento del acumulado entre enero y junio, el subsector agrícola creció 10,8 por ciento, como efecto de la mayor producción para el mercado interno (11,5 por ciento) como papa (19,0 por ciento) y haba grano seco (16,1 por ciento). De otro lado, aumentó la producción para el mercado externo y agroindustria (7,5 por ciento) destacando la quinua (50,2 por ciento) y la palta (3,6 por ciento), con fines de exportación.
- Respecto a la parte pecuaria, la contracción de 19,1 por ciento en junio, obedeció a la menor producción de carne y leche de vacuno (-16,1 y -30,3 por ciento, respectivamente) ante la menor disponibilidad de pastos naturales. En el periodo enero - junio, el subsector registró una disminución de 17,7 por ciento, influenciada por la menor producción de carne y leche de vacuno (-17,2 y -22,5 por ciento, respectivamente).
- Con relación a las siembras, en lo que va de la campaña 2019 – 2020, se instalaron 116,6 mil hectáreas, nivel inferior en 6,6 por ciento respecto de similar lapso de la campaña previa, por menores siembras en cultivos transitorios (-5,4 por ciento) como cebada grano (-13,2 por ciento) y trigo (-14,4 por ciento).

CUADRO N° 3
AYACUCHO: SUPERFICIE SEMBRADA 1/
(Hectáreas)

	Campaña agrícola 2/		Variación	
	2018/2019	2019/2020	Absoluta	Porcentual
CULTIVOS TRANSITORIOS	122 804	116 129	-6 675	-5,4
Arveja grano verde	1 732	1 549	- 183	-10,6
Arveja grano seco	5 031	4 665	- 366	-7,3
Cebada grano	13 730	11 923	-1 807	-13,2
Frijol grano seco	1 704	1 539	- 165	-9,7
Haba grano seco	7 608	7 085	- 523	-6,9
Haba grano verde	1 411	1 343	- 68	-4,8
Maíz amiláceo	19 627	18 877	- 750	-3,8
Maíz amarillo	1 010	957	- 53	-5,2
Maíz choclo	1 832	1 952	120	6,6
Oca	1 754	1 753	- 1	-0,1
Olluco	2 992	2 723	- 269	-9,0
Papa	25 700	26 744	1 044	4,1
Quinua	14 394	14 479	85	0,6
Trigo	9 932	8 498	-1 434	-14,4
Yuca	751	797	46	6,1
Otros	13 596	11 245	-2 351	-17,3
CULTIVOS PERMANENTES	1 971	450	-1 521	-77,2
Palto	339	170	- 169	-49,9
Café	80	0	- 80	-100,0
Otros	1 552	280	-1 272	-82,0
Total	124 775	116 579	-8 196	-6,6

1/ Cifras preliminares.

2/ Corresponde al periodo de agosto - junio.

Fuente: Dirección regional de Agricultura de Ayacucho.

Elaboración: BCRP, Sucursal Huancayo. Departamento de Estudios Económicos.

1.2 Sector minería

- La producción minera disminuyó 36,5 por ciento en junio, debido a la menor producción de oro (-19,0 por ciento) y plata (-58,9 por ciento) ante el reinició paulatino de las actividades de

extracción, principalmente de la Compañía minera Ares. De otro lado, en el acumulado entre enero y junio el sector disminuyó 39,4 por ciento, sustentado también en la menor producción de oro (-31,6 por ciento) y plata (-63,1 por ciento).

- Es de precisar que, entre enero y junio del año, en términos de participación en el Valor Bruto de Producción (VBP) minero, destacó el oro con 51,5 por ciento, seguido de zinc (25,3 por ciento) y plata (20,1 por ciento).

CUADRO N° 4
AYACUCHO: SECTOR MINERÍA 1/
(Variación % real respecto a similar periodo del año anterior)

Mineral	Estructura Porcentual 2018 2/	Junio				Enero - Junio			
		2019	2020	Var.%	Contribución 3/	2019	2020	Var.%	Contribución 3/
Oro (Onzas troy)	48,2	29 891	24 202	- 19,0	-8,2	195 070	133 407	-31,6	-14,4
Plata (Onzas troy)	35,3	1 344 190	552 082	- 58,9	-20,3	7 862 053	2 901 571	-63,1	-20,8
Zinc (TMF)	15,1	4 195	2 801	- 33,2	-6,4	24 905	20 344	-18,3	-3,4
Plomo (TMF)	1,0	723	362	- 49,9	-1,4	3 500	2 504	-28,4	-0,6
Cobre (TMF)	0,4	42	26	- 38,6	-0,2	238	180	-24,4	-0,1
SECTOR MINERÍA 2/	100,0			-36,5	-36,5			-39,4	-39,4

1/ Cifras preliminares.

2/ A precios de 2007.

3/ En base a la estructura porcentual de similar periodo de 2018.

Fuente: Ministerio de Energía y Minas.

Elaboración: BCRP, Sucursal Huancayo. Departamento de Estudios Económicos.

GRÁFICO N° 1
AYACUCHO: CRECIMIENTO DE LA PRODUCCIÓN MINERA
(Variación % real respecto a similar mes del año anterior)

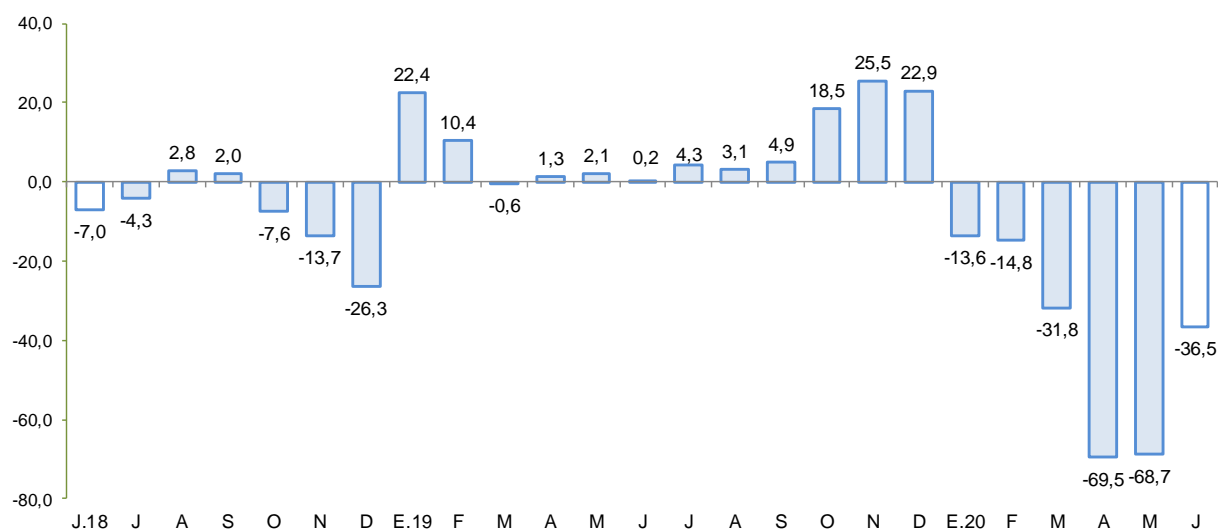

Fuente: MINEM.

Elaboración: BCRP - Sucursal Huancayo.

- El precio promedio del oro en junio fue US\$/oz.tr. 1 732,2 mayor en 0,9 por ciento respecto del mes anterior. Este incremento estuvo explicado por la depreciación del dólar y por el aumento de la percepción global del riesgo.

2. Otros indicadores sectoriales

2.1 Sector construcción

- En junio de 2020, los despachos de cemento disminuyeron 4,3 por ciento frente a similar mes del año previo, observándose una recuperación respecto de los meses previos en que se observó un mayor decrecimiento, asociado a la paralización del sector por la emergencia sanitaria del Covid-19.
- De otro lado, en el acumulado de enero a junio los despachos de cemento disminuyeron en 37,9 por ciento afectado principalmente la suspensión de las actividades de construcción desde el inicio del estado de emergencia hasta mayo pasado.

GRÁFICO N° 2
AYACUCHO: CRECIMIENTO DEL SECTOR CONSTRUCCIÓN
(Variación % real respecto a similar mes del año anterior)

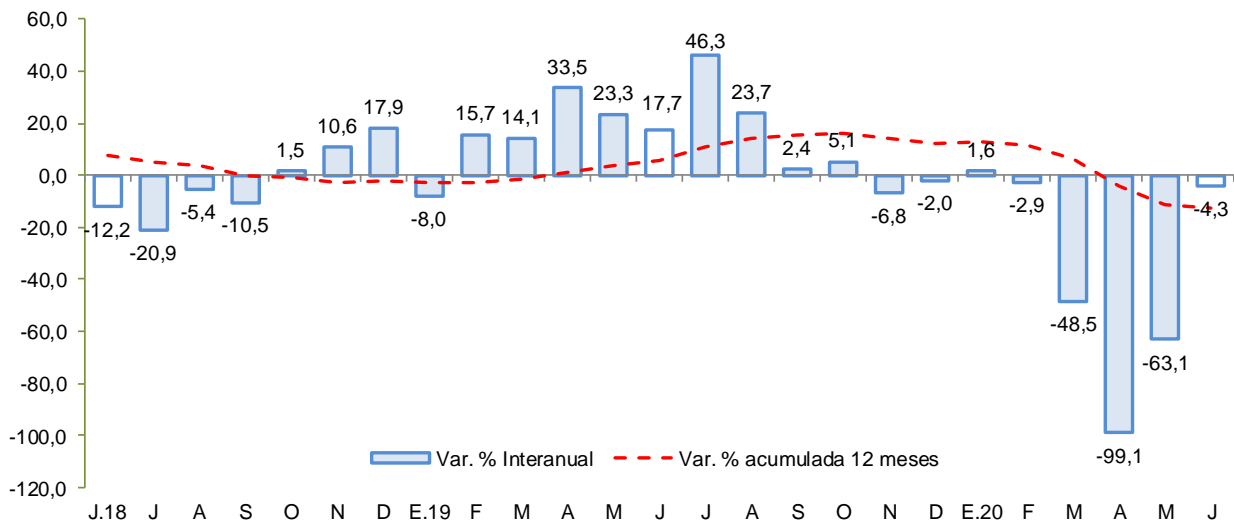

Fuente: UNACEM

Elaboración: BCRP - Sucursal Huancayo.

2.2 Arribos a los establecimientos de hospedaje

- El número de arribos a los establecimientos de hospedaje (57,9 mil) aumentó 7,1 por ciento en diciembre de 2019, respecto a similar mes del año previo, principalmente por mayores arribos de turistas nacionales (6,3 por ciento) y extranjeros (69,5 por ciento). En el acumulado de enero a diciembre de 2019, los arribos crecieron en 9,8 por ciento por mayores arribos nacionales (9,5 por ciento) y extranjeros (34,0 por ciento). Es de precisar que, más del 70 por ciento de las visitas se efectúan con fines de trabajo, siendo los principales destinos las provincias de Huamanga y Huanta.

GRÁFICO N° 3
AYACUCHO: CRECIMIENTO DE ARRIBOS A ESTABLECIMIENTOS DE HOSPEDAJE
 (Variación %)

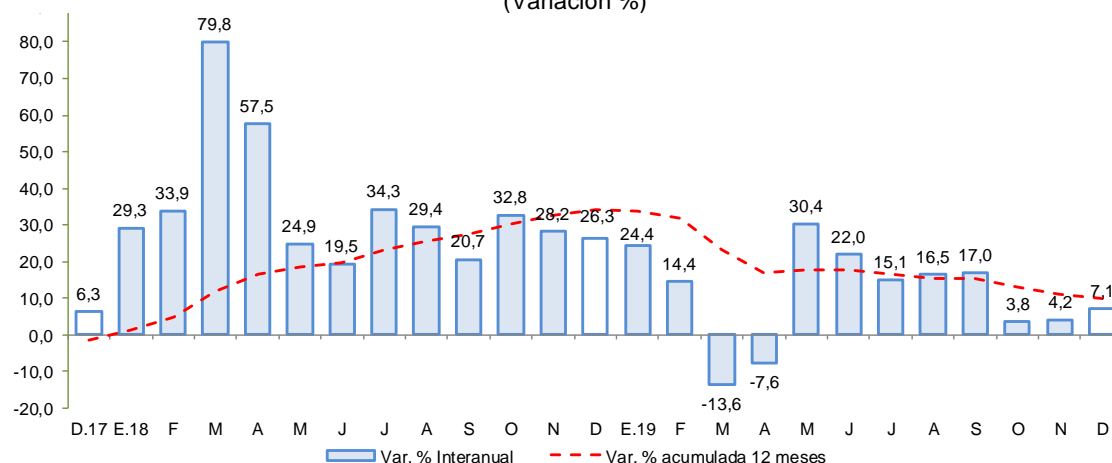

Fuente: MINCETUR

Elaboración: BCRP - Sucursal Huancayo.

II. SECTOR EXTERNO

1. Exportaciones

- En junio de 2020, el valor de las exportaciones totalizó US\$ 41,9 millones, siendo mayor en 33,2 por ciento respecto a igual mes del año pasado, por la expansión de las exportaciones tradicionales (42,9 por ciento), contrarrestando a la disminución en los productos no tradicionales (-55,8 por ciento).
- En cuanto a las **exportaciones tradicionales**, se explicó por las mayores ventas de productos mineros (42,9 por ciento), principalmente de oro (40,8 por ciento) por mayores embarques a Suiza y Canadá. Con relación a la parte **no tradicional**, se registró una contracción de 55,8 por ciento, explicado principalmente por las menores ventas de productos agropecuarios (-55,2 por ciento), influenciada por la disminución en las exportaciones de cacao (-65,0 por ciento) y quinua (-66,1 por ciento) principalmente por menores envíos a Bélgica y Estados Unidos, respectivamente.
- En el acumulado de enero a junio, las ventas sumaron US\$ 292,7 millones, mayor en 46,2 por ciento con relación al año previo, debido a la expansión de los **productos tradicionales** (41,1 por ciento) como productos mineros (41,1 por ciento) destacando las mayores exportaciones de oro (50,1 por ciento) y plata (271,1 por ciento), principalmente con destino a Estados Unidos y Canadá, respectivamente. Por otro lado, los embarques de **productos no tradicionales** observaron un incremento de 142,3 por ciento, por mayores exportaciones de productos agropecuarios (46,8 por ciento) como palta (370,1 por ciento) y harina de cereales (402,8 por ciento), principalmente por mayores envíos a Países Bajos y Canadá.
- En cuanto a su composición, los **productos tradicionales** tuvieron una participación del 91,6 por ciento en el primer semestre de 2020, nivel menor en 3,3 de punto porcentual respecto a lo registrado en similar lapso del año previo.

CUADRO Nº 5
AYACUCHO: EXPORTACIONES POR GRUPO DE PRODUCTOS 1/
 (Valor FOB en millones de US\$)

TIPO	Estructura %	Junio			Enero - Junio		
		2018	2 019	2 020	Var.%	2 019	2 020
PRODUCTOS TRADICIONALES	94,7	28,4	40,5	42,9	190,1	268,3	41,1
Pesqueros	0,0	0,0	0,0	-	0,0	0,0	-
Agrícolas	0,0	0,0	0,0	-	0,0	0,0	-
Mineros	94,7	28,4	40,5	42,9	190,1	268,3	41,1
PRODUCTOS NO TRADICIONALES	5,3	3,1	1,4	-55,8	10,1	24,5	142,3
Agropecuarios	4,9	3,0	1,4	-55,2	9,5	14,0	46,8
Maderas y papeles	0,0	0,0	0,0	-	0,0	0,0	-
Metal - mecánico	0,0	0,0	0,0	-	0,0	0,0	-
Minería no metálica	0,0	0,0	0,0	-	0,0	0,0	-
Pesqueros	0,0	0,0	0,0	-	0,0	0,0	-
Químicos	0,0	0,0	0,0	-	0,1	0,1	-48,5
Sidero - metalúrgico	0,0	0,0	0,0	-	0,0	10,2	-
Textiles	0,2	0,0	0,0	-	0,4	0,2	-49,8
Otros	0,1	0,0	0,0	-	0,1	0,0	-98,8
OTROS 2/	0,0	0,0	0,0	-	0,0	0,0	-
TOTAL EXPORTACIONES	100,0	31,4	41,9	33,2	200,2	292,7	46,2

1/ Cifras preliminares.

2/ Comprende la venta de combustibles y la reparación de bienes de capital.

Fuente: SUNAT.

Elaboración: BCRP - Sucursal Huancayo.

- Por destinos, destacaron en participación Estados Unidos (29,4 por ciento), Canadá (28,5 por ciento) y Suiza (23,9 por ciento). Por productos, la canasta exportadora estuvo conformada principalmente por oro (91,3 por ciento), plata (3,8 por ciento) y palta (2,4 por ciento).

III. CRÉDITO Y DEPÓSITOS²

1. Créditos

- Los **créditos** en Ayacucho totalizaron S/ 1 638 millones en junio de 2020, mayor en 1,7 por ciento respecto del mes previo, y en 7,3 por ciento con relación a similar mes de 2019. Respecto al mes anterior, influenciaron los mayores saldos de la Banca Múltiple (3,0 por ciento) y de las Cajas Municipales (1,9 por ciento). Con relación a junio de 2019, se expandieron los saldos colocados por la Banca Múltiple (10,7 por ciento), Cajas Municipales (10,5 por ciento) y Cajas Rurales (5,6 por ciento), sustentándose principalmente en préstamos a microempresas.

² Los saldos de los créditos y depósitos expresados en moneda extranjera se valúan al tipo de cambio constante a fin de aislar el efecto de la valuación cambiaria sobre los saldos en dicha moneda.



CUADRO Nº 6
AYACUCHO: CRÉDITO DIRECTO
(Saldos en millones de soles)

	Estructura %	Saldos en millones de soles con TCF 1/		Tasa de crecimiento (%)	
		Jun-20	May-20	Jun-20	Mes
Banco de la Nación	7,9	132	130	-1,7	-7,6
Agrobanco	1,1	18	18	-1,5	-10,9
Banca Múltiple	46,0	732	754	3,0	10,7
Instituciones No Bancarias	45,0	728	737	1,1	7,5
Financieras	8,1	133	133	-0,1	-2,4
Cajas Municipales	33,5	540	550	1,9	10,5
Cajas Rurales	3,2	54	53	-3,5	5,6
Edpymes	0,1	2	2	-1,6	-13,6
Arrendamiento Financiero	0,0	0	0	-	-
TOTAL	100,0	1 611	1 638	1,7	7,3
Empresas	64,7	1 023	1 060	3,6	11,9
Personas	35,3	588	578	-1,7	-0,2
Consumo	29,1	486	477	-1,7	-0,8
Hipotecario	6,1	102	100	-1,7	2,4
MN	97,9	1 584	1 605	1,3	7,7
ME	2,1	27	34	24,9	-9,2
ME (Mill. US\$)		8	10	24,9	-9,2

1/ TCF = Tipo de Cambio Fijo (S/ 3.31 por US\$)

Fuente: SBS y AFP.

Elaboración: BCRP, Sucursal Huancayo. Departamento de Estudios Económicos.

- Respecto al tipo de crédito, lo orientado a empresas (64,7 por ciento de participación), mostró un incremento de 11,9 por ciento con relación a junio de 2019, por mayores créditos a la pequeña y microempresa en sectores como comercio y servicios. De otro lado, en el mismo lapso, los créditos para personas disminuyeron en 0,2 por ciento, por menores saldos de créditos de consumo.

GRÁFICO Nº 4
AYACUCHO: CRECIMIENTO DEL CREDITO DIRECTO
(Variación % respecto a similar mes del año anterior)

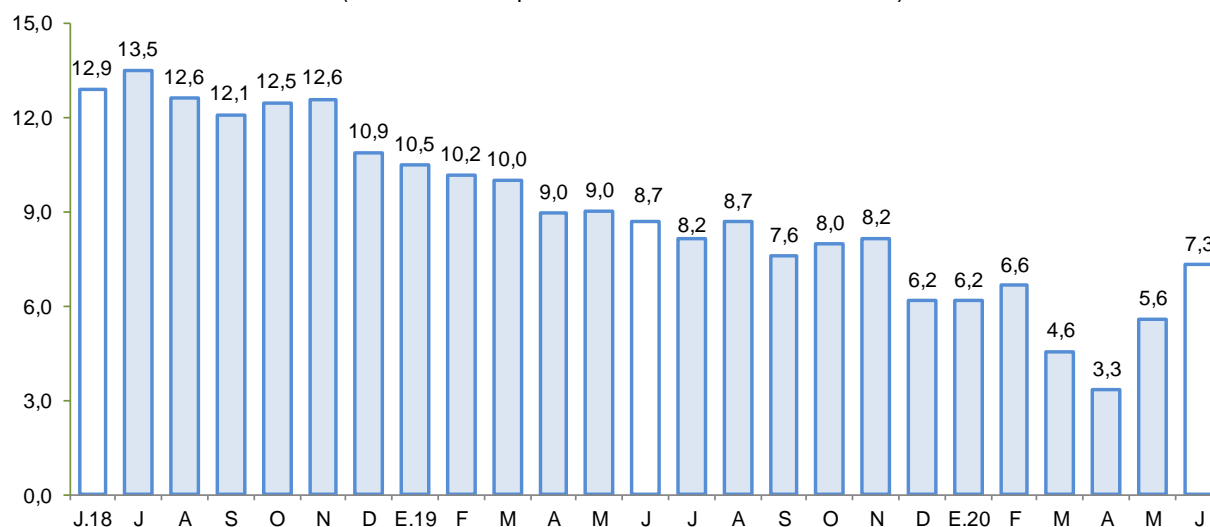

Fuente: SBS y AFP.

Elaboración: BCRP - Sucursal Huancayo.



- Por tipo de moneda, respecto del mes previo, aumentaron los saldos en moneda nacional (1,3 por ciento) y en moneda extranjera (24,9 por ciento). En términos interanuales, crecieron los saldos en moneda nacional (7,7 por ciento) pero disminuyó en moneda extranjera (-9,2 por ciento). La ratio de dolarización se situó en 2,1 por ciento en junio, nivel menor en 0,3 de punto porcentual en comparación a lo observado en similar mes de 2019.
- Respecto a la morosidad en Ayacucho, al término de mayo de 2020 se situó en 5,5 por ciento, siendo inferior en 1,4 de punto porcentual respecto a similar mes del año previo. Las ratios más altas se registraron en las Cajas Rurales (13,4 por ciento) y en Agrobanco (22,3 por ciento), principalmente en créditos a micro y pequeña empresa.

GRÁFICO Nº 5
AYACUCHO: TASA DE MOROSIDAD 1/ 2/
(En porcentaje)

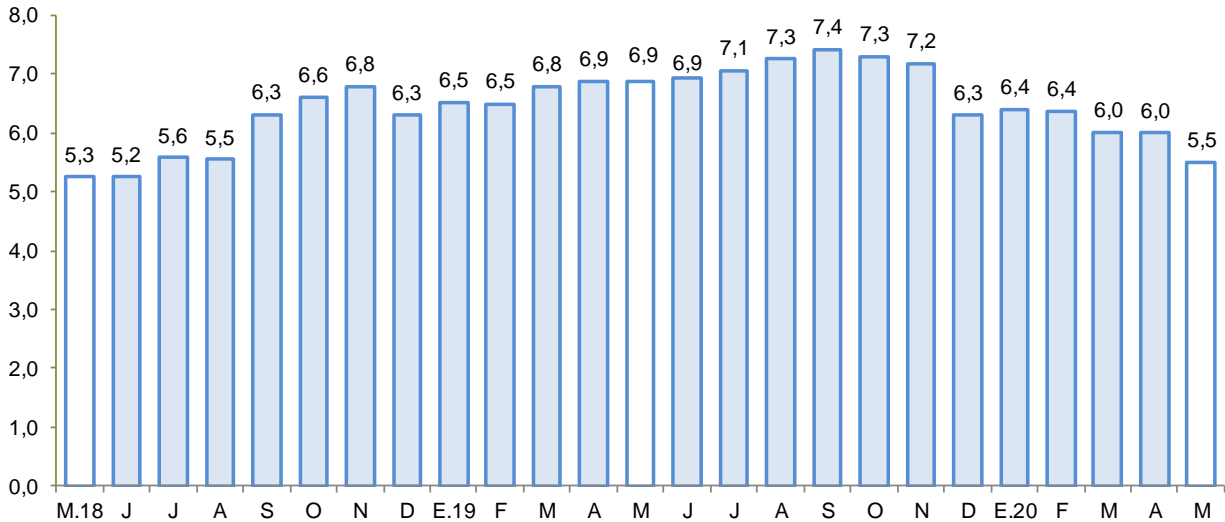

1/ Preliminar.

2/ Morosidad = (créditos vencidos + créditos en cobranza judicial) / colocaciones brutas.

Fuente: SBS y AFP.

Elaboración: BCRP - Sucursal Huancayo.

2. Depósitos

- Los **depósitos** al finalizar junio de 2020, registraron un saldo de S/ 1 333 millones, mayor en 1,8 por ciento, respecto del mes anterior, explicado por el incremento de los saldos de la Banca Múltiple (4,4 por ciento) así como de las Cajas Municipales (1,8 por ciento). Con relación a junio de 2019, las captaciones crecieron en 31,5 por ciento, debido a la mayor captación de fondos de la Banca Múltiple (43,1 por ciento) y de las Cajas Municipales (21,3 por ciento).
- Según tipo de depósito, en términos interanuales se observó una expansión en las modalidades a la vista (64,8 por ciento) y de ahorro (43,5 por ciento). Por tipo de moneda, los depósitos en soles aumentaron en 35,9 por ciento, mientras que, en moneda extranjera disminuyeron en 11,6 por ciento.

CUADRO Nº 7
AYACUCHO: DEPÓSITOS
(Saldos en millones de soles)

	SalDOS en millones de soles con TCF 1/		Tasa de crecimiento (%)	
	May-20	Jun-20	Mes	12 Meses
Banco de la Nación	461	453	-1,7	38,1
Banca Múltiple	599	625	4,4	43,1
Instituciones No Bancarias	251	255	1,8	2,5
Financieras	17	18	1,3	-66,5
Cajas Municipales	228	232	1,8	21,3
Cajas Rurales	5	5	0,9	3,7
TOTAL	1 310	1 333	1,8	31,5
Vista	311	331	6,4	64,8
Ahorro	761	768	0,9	43,5
A plazo	238	234	-1,5	-15,7
MN	1 231	1 251	1,6	35,9
ME	78	82	4,7	-11,6
ME (Mill. US\$)	24	25	4,7	-11,6

1/ TCF = Tipo de Cambio Fijo (S/ 3,31 por US\$)

Fuente: SBS y AFP.

Elaboración: BCRP, Sucursal Huancayo. Departamento de Estudios Económicos.

- La tasa de dolarización fue de 6,2 por ciento, menor en 3,0 de punto porcentual respecto de junio de 2019, lo que se explica, por el crecimiento de los depósitos en moneda nacional.

GRÁFICO Nº 6
AYACUCHO: CRECIMIENTO DE LOS DEPÓSITOS
(Variación % respecto a similar periodo del año anterior)

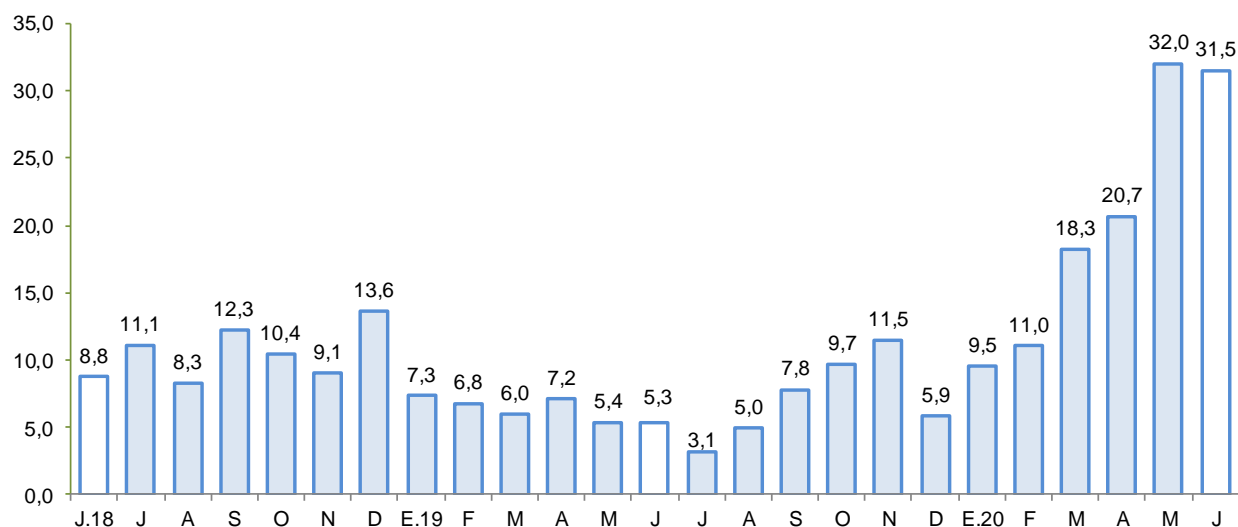

Fuente: SBS y AFP.

Elaboración: BCRP - Sucursal Huancayo.



IV. EJECUCIÓN DEL PRESUPUESTO DE GASTOS DEL GOBIERNO GENERAL

1. Ejecución del Presupuesto de Gastos Corrientes

- El gasto corriente no financiero disminuyó 16,5 por ciento interanual en términos reales en junio, asociado a los menores montos devengados en todos los niveles de gobierno, principalmente por el Gobierno Nacional (-34,0 por ciento), explicándose por menores transferencias.

CUADRO N° 9
AYACUCHO: EJECUCIÓN DEL PRESUPUESTO DE GASTOS CORRIENTES 1/ 2/
(Millones de soles)

	Junio			Enero - Junio		
	2 019	2 020	Var %real	2 019	2 020	Var %real
Gobierno Nacional	79,3	53,2	-34,0	417,8	466,0	9,6
Gobierno Regional	93,2	92,6	-2,2	491,9	527,5	5,4
Gobiernos locales	20,6	18,1	-13,4	95,5	98,7	1,6
Total	193,1	163,9	-16,5	1 005,1	1 092,2	6,8

1/ Información actualizada al 31 de julio de 2020

2/ Comprende el gasto en remuneraciones y en bienes y servicios.

Fuente: MEF

Elaboración: BCRP - Sucursal Huancayo.

- En el acumulado entre enero – junio, el gasto se expandió en 6,8 por ciento en términos reales, debido a que la mayor ejecución en todos los niveles de gobierno, principalmente del Gobierno Nacional (9,6 por ciento) y Regional (5,4 por ciento), sustentándose en los mayores gastos por transferencias y compras de bienes y servicios, respectivamente.

2. Ejecución del Presupuesto de Inversiones

- La inversión pública en Ayacucho correspondiente a los tres niveles de gobierno totalizó en junio S/ 22,8 millones, menor en 75,2 por ciento respecto de junio del año pasado, debido a la declaratoria de emergencia y al aislamiento social obligatorio decretado, lo que significó la paralización del sector construcción, no obstante, se viene reactivando paulatinamente.

CUADRO N° 10
AYACUCHO: EJECUCIÓN DEL PRESUPUESTO DE INVERSIONES 1/ 2/
(Millones de soles)

	Junio			Enero - Junio		
	2 019	2 020	Var %real	2 019	2 020	Var %real
Gobierno Nacional	9,7	2,0	-79,9	67,3	48,1	-29,7
Gobierno Regional	17,1	7,1	-59,1	62,9	49,9	-22,0
Gobiernos locales	63,7	13,7	-78,8	225,7	94,6	-58,8
Inversión Pública	90,6	22,8	-75,2	355,9	192,6	-46,8

1/ Información actualizada al 31 de julio de 2020

2/ Comprende la adquisición de activos no financieros.

Fuente: MEF

Elaboración: BCRP - Sucursal Huancayo.

- Respecto al periodo enero – junio, la inversión pública sumó S/ 192,6 millones, nivel menor en 46,8 por ciento respecto al año previo, ante la disminución observada a nivel del Gobierno Nacional (-29,7 por ciento) y de los municipios (-58,8 por ciento). La inversión se orientó principalmente a los rubros Agropecuario, Saneamiento, Educación y Transporte, los que en conjunto representaron

el 77,5 por ciento del total. Por nivel de gobierno, el mayor desembolso en inversiones fue realizado por los municipios con una participación de 49,1 por ciento de participación.

GRÁFICO N° 7
AYACUCHO: CRECIMIENTO DE LA EJECUCIÓN DEL PRESUPUESTO DE INVERSIONES
 (Variación % real)

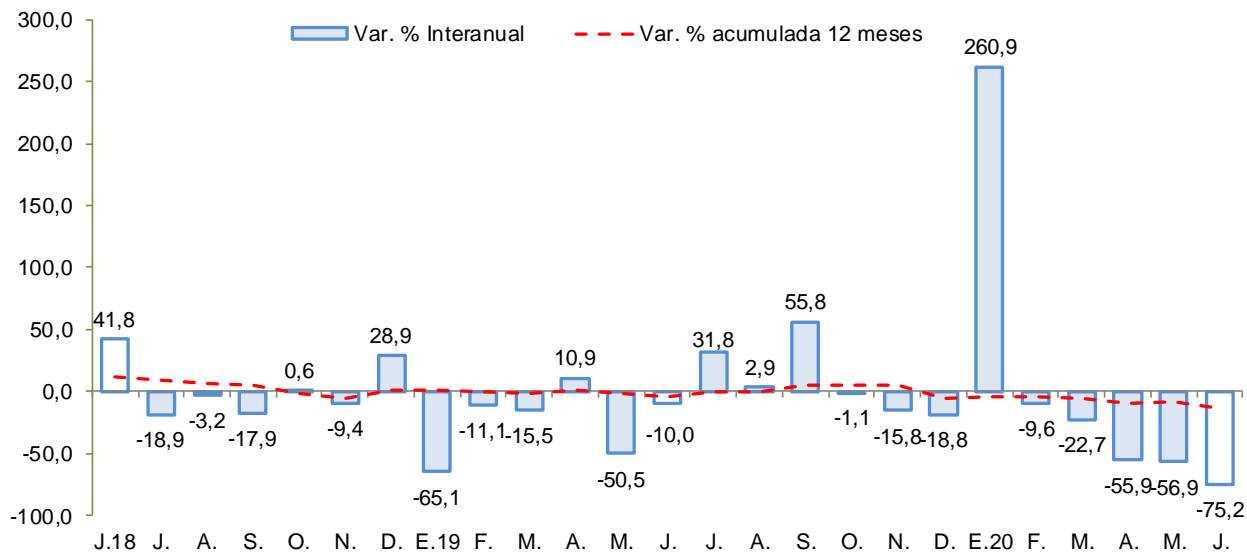

Fuente: MEF.

Elaboración: BCRP - Sucursal Huancayo.

Entre los principales proyectos que se vienen ejecutando en 2020 destacan:

- Mejoramiento de la capacidad resolutive del Hospital Coracora, en la provincia de Parinacochas, con un PIM de S/ 40,4 millones.
- Mejoramiento de la capacidad resolutive del Hospital de Apoyo San Francisco, con un PIM de S/ 33,4 millones.
- Mejoramiento de la capacidad resolutive del Hospital Cangallo, con un PIM de S/ 29,5 millones.
- Mejoramiento de la capacidad resolutive del Hospital San Miguel, La Mar con un PIM de S/ 26,4 millones.
- Mejoramiento de la carretera Emp. PE-3S (Huayllapampa) - La Quinoa - San Francisco - Puerto Ene - Tzomaveni - Cubantia y ramal puente Alto Anapati - Boca Sonoro - Punta Carretera, con un PIM de S/ 32,4 millones.

V. ANEXOS



ANEXO 1

AYACUCHO: PRODUCCIÓN AGROPECUARIA 1/
(En toneladas)

PRODUCTOS	2019							2020						PRODUCTOS
	JUN	JUL	AGO	SET	OCT	NOV	DIC	ENE	FEB	MAR	ABR	MAY	JUN	
TOTAL AGRÍCOLA	109 086	216 607	208 190	127 135	140 339	119 223	175 251	189 421	137 194	128 410	134 510	159 765	126 334	TOTAL AGRÍCOLA
Alcachofa	0	975	766	2 470	13 620	13 660	7 095	0	0	0	0	0	0	Alcachofa
Algodón 2/	4 625	1 203	0	129	6	98	473	1 433	506	2 198	2 795	2 467	939	Algodón 2/
Camote	2 419	3 295	1 849	3 530	2 227	2 179	945	1 051	1 944	1 467	1 420	2 553	4 507	Camote
Cebolla amarilla	7 098	4 515	16 516	8 195	22 141	17 588	16 019	11 704	2 235	486	7 803	7 407	8 322	Cebolla amarilla
Cebolla cabeza roja	1 546	1 939	3 254	5 047	2 788	1 093	183	71	246	354	3 480	2 820	1 520	Cebolla cabeza roja
Espárrago	14 202	11 403	12 393	18 392	16 698	17 287	29 293	14 800	15 071	14 653	14 739	14 071	15 562	Espárrago
Maíz amarillo duro	12 831	48 049	32 780	18 750	6 781	11 124	9 900	9 000	12 378	8 993	9 864	34 653	20 313	Maíz amarillo duro
Maíz choclo	43	799	1 450	3 579	14 076	0	0	232	0	0	0	0	148	Maíz choclo
Mandarina	22 750	41 769	21 667	5 531	680	1 358	0	0	320	12 535	28 944	36 201	32 011	Mandarina
Mango	0	0	0	0	0	0	0	1 267	4 833	1 682	195	0	0	Mango
Naranja	2 724	12 809	10 437	3 827	125	0	0	0	0	0	0	215	2 209	Naranja
Olivo	0	130	5	0	0	0	0	0	0	1 587	2 892	2 233	2	Olivo
Palto	17 216	7 292	4 552	0	21	2	3	7	133	6 100	9 423	27 082	19 140	Palto
Pallar grano seco	19	8	33	743	834	1 459	80	23	31	16	25	6	0	Pallar grano seco
Páprika	191	70	160	258	412	86	191	147	239	239	96	456	6	Páprika
Papa	85	27 399	54 165	30 096	18 965	2 709	335	0	0	169	230	156	56	Papa
Pecano	1 896	1 098	4	4	0	0	0	0	0	0	5	1 561	1 906	Pecano
Sandía	352	225	167	1 092	760	1 957	2 818	4 147	4 836	2 545	1 922	909	220	Sandía
Tomate	1 959	2 893	3 934	2 495	18 877	15 479	18 762	25 124	9 841	7 764	1 506	3 057	1 698	Tomate
Uva	12	106	0	612	1 112	16 492	72 434	105 130	66 670	35 989	4 862	0	0	Uva
Yuca	268	605	1 582	2 454	1 935	616	405	155	480	501	379	321	320	Yuca
Zapallo	3 136	9 855	17 382	3 781	3 026	3 047	2 022	1 241	614	514	689	631	1 683	Zapallo
TOTAL PECUARIO	31 628	31 981	30 454	31 348	31 945	32 184	31 519	31 213	30 572	32 595	33 303	33 126	32 975	TOTAL PECUARIO
Carne 3/	9 228	9 482	9 358	8 875	9 352	9 643	9 043	8 816	8 066	9 564	10 348	9 963	9 513	Carne 3/
Carne de ave	7 919	7 977	7 950	7 680	8 215	8 462	7 936	7 625	6 948	8 395	9 251	8 857	8 104	Carne de ave
Carne de porcino	1 102	1 298	1 201	984	919	972	908	1 004	940	980	907	916	1 217	Carne de porcino
Carne de vacuno	177	174	172	174	179	172	164	165	156	163	162	158	161	Carne de vacuno
Carne de caprino	20	21	23	23	25	24	24	15	15	18	19	21	21	Carne de caprino
Carne de ovino	10	12	12	13	14	14	10	8	8	9	9	12	11	Carne de ovino
Huevos	16 629	16 648	15 989	16 473	16 354	16 446	16 260	16 208	16 650	16 876	16 891	16 900	16 950	Huevos
Leche de vacuno	5 772	5 850	5 107	6 001	6 239	6 095	6 216	6 189	5 856	6 155	6 064	6 263	6 512	Leche de vacuno

1/ Información preliminar.

2/ Incluye las variedades tanguis, hazera y pima.

3/ Peso neto.

Fuente: MINAGRI

Elaboración: BCRP - Sucursal Huancayo.



ANEXO 2

AYACUCHO: SUPERFICIE SEMBRADA 1/
(En hectáreas)

CULTIVO	2018-2019		2019-2020										CULTIVO	
	JUN	JUL	AGO	SET	OCT	NOV	DIC	ENE	FEB	MAR	ABR	MAY		JUN
Ajo	0	0	10	80	125	136	32	1	2	0	0	0	25	Ajo
Arroz cáscara	0	0	0	7	4	8	0	0	0	0	0	0	0	Arroz cáscara
Arveja grano seco	0	15	0	129	1 180	1 728	1 304	305	6	0	8	5	0	Arveja grano seco
Arveja grano verde	69	181	219	456	362	315	90	5	16	0	24	9	53	Arveja grano verde
Cacao	0	0	0	0	0	0	0	0	0	0	0	0	0	Cacao
Café	0	0	0	0	0	0	0	0	0	0	0	0	0	Café
Cebada grano	8	0	0	0	354	3 634	6 091	1 775	42	0	0	0	27	Cebada grano
Cebolla	5	3	62	103	74	38	53	29	1	0	1	2	7	Cebolla
Frijol grano seco	0	0	0	64	245	552	537	141	0	0	0	0	0	Frijol grano seco
Haba grano seco	7	20	64	719	2 491	2 935	801	52	0	0	0	0	23	Haba grano seco
Haba grano verde	35	90	148	513	233	271	24	4	0	0	7	0	143	Haba grano verde
Maíz amarillo duro	0	0	139	374	198	62	80	34	0	0	0	0	70	Maíz amarillo duro
Maíz amiláceo	0	0	125	2 082	6 773	7 570	2 152	166	0	0	0	0	9	Maíz amiláceo
Maíz choclo	16	181	362	689	430	336	22	0	0	0	0	4	109	Maíz choclo
Oca	3	26	69	182	678	683	130	3	0	0	0	0	8	Oca
Olluco	4	40	61	299	969	1 061	264	1	0	0	0	50	18	Olluco
Palto	0	24	0	2	9	32	32	32	47	0	0	0	16	Palto
Papa	146	213	1 124	3 399	8 673	9 813	3 057	201	0	0	4	57	416	Papa
Quinua	58	64	836	843	4 082	6 416	2 151	69	0	0	0	1	81	Quinua
Tomate	8	3	9	9	9	9	1	6	2	0	10	8	1	Tomate
Trigo	17	0	0	0	146	2 825	4 111	1 371	18	0	0	0	27	Trigo
Yuca	0	0	161	420	201	8	0	0	0	0	7	0	0	Yuca
Zanahoria	8	6	8	3	20	21	17	9	0	0	5	0	3	Zanahoria
Zapallo	1	1	2	2	5	18	14	0	0	0	4	0	0	Zapallo

1/ Cifras preliminares.

Fuente: DIA - Ayacucho

Elaboración: BCRP - Sucursal Huancayo.



ANEXO 3

AYACUCHO: PRODUCCIÓN MINERA 1/

PRODUCTOS	2019							2020						PRODUCTOS
	JUN	JUL	AGO	SET	OCT	NOV	DIC	ENE	FEB	MAR	ABR	MAY	JUN	
MINERÍA METÁLICA														MINERÍA METÁLICA
Zinc (TMF)	4 195	4 868	4 582	4 778	3 685	4 338	4 948	4 324	4 459	3 834	1 723	3 203	2 801	Zinc (TMF)
Cobre (TMF)	42	46	47	49	35	36	41	37	28	30	22	36	26	Cobre (TMF)
Plata (KGG)	41 809	42 203	42 454	39 612	37 622	39 448	30 639	27 538	21 118	15 131	5 055	4 235	17 172	Plata (KGG)
Plomo (TMF)	723	635	679	676	572	602	560	578	470	699	183	212	362	Plomo (TMF)
Oro (KGG)	930	904	1 018	1 009	1 149	1 014	857	1 019	921	767	377	312	753	Oro (KGG)

1/ Cifras preliminares

Fuente: MINEM.

Elaboración: BCRP, Sucursal Huancayo. Departamento de Estudios Económicos.



ANEXO 4

**AYACUCHO: EXPORTACIONES POR GRUPO DE PRODUCTO 1/
(Millones de US\$ FOB)**

TIPO	2019							2020 1/						TIPO
	JUN	JUL	AGO	SET	OCT	NOV	DIC	ENE	FEB	MAR	ABR	MAY	JUN	
PRODUCTOS TRADICIONALES	28,4	17,5	23,3	21,2	26,1	17,3	4,9	39,0	60,3	89,1	29,3	10,0	40,5	PRODUCTOS TRADICIONALES
Pesqueros	0,0	0,0	0,0	0,0	0,0	0,0	0,0	0,0	0,0	0,0	0,0	0,0	0,0	Pesqueros
Agrícolas	0,0	0,0	0,0	0,0	0,0	0,0	0,0	0,0	0,0	0,0	0,0	0,0	0,0	Agrícolas
Mineros	28,4	17,5	23,3	21,2	26,1	17,3	4,9	39,0	60,3	89,1	29,3	10,0	40,5	Mineros
PRODUCTOS NO TRADICIONALES	3,1	3,6	2,4	1,4	1,4	1,7	1,0	11,3	2,3	5,5	2,2	1,8	1,4	PRODUCTOS NO TRADICIONALES
Agropecuarios	3,0	3,4	2,3	1,1	1,3	1,5	1,0	1,0	2,2	5,5	2,2	1,7	1,4	Agropecuarios
Maderas y papeles, y sus manufacturas	0,0	0,0	0,0	0,0	0,0	0,0	0,0	0,0	0,0	0,0	0,0	0,0	0,0	Maderas y papeles, y sus manufacturas
Metal - mecánico	0,0	0,0	0,0	0,0	0,0	0,0	0,0	0,0	0,0	0,0	0,0	0,0	0,0	Metal - mecánico
Minería no metálica	0,0	0,0	0,0	0,0	0,0	0,0	0,0	0,0	0,0	0,0	0,0	0,0	0,0	Minería no metálica
Pesqueros	0,0	0,0	0,0	0,0	0,0	0,0	0,0	0,0	0,0	0,0	0,0	0,0	0,0	Pesqueros
Químicos	0,0	0,0	0,0	0,0	0,0	0,0	0,0	0,0	0,0	0,0	0,0	0,0	0,0	Químicos
Sidero - metalúrgico	0,0	0,0	0,0	0,0	0,0	0,0	0,0	10,2	0,0	0,0	0,0	0,0	0,0	Sidero - metalúrgico
Textiles	0,0	0,2	0,1	0,2	0,1	0,2	0,0	0,1	0,1	0,0	0,0	0,0	0,0	Textiles
Otros	0,0	0,1	0,0	0,0	0,0	0,0	0,0	0,0	0,0	0,0	0,0	0,0	0,0	Otros
OTROS	0,0	0,0	0,0	0,0	0,0	0,0	0,0	0,0	0,0	0,0	0,0	0,0	0,0	OTROS
TOTAL EXPORTACIONES	31,4	21,2	25,8	22,5	27,5	19,1	5,9	50,3	62,6	94,6	31,5	11,8	41,9	TOTAL EXPORTACIONES

1/ Cifras Preliminares.

Fuente: SUNAT.

Elaboración: BCRP - Sucursal Huancayo.



ANEXO 5

AYACUCHO: INGRESOS CORRIENTES DEL GOBIERNO CENTRAL
(Millones de soles)

	2019							2020						
	JUN	JUL	AGO	SET	OCT	NOV	DIC	ENE	FEB	MAR	ABR	MAY	JUN	
I. INGRESOS TRIBUTARIOS	8,7	11,4	11,2	11,4	12,6	11,8	13,3	16,7	11,0	6,5	4,9	39,1	5,8	I. INGRESOS TRIBUTARIOS
1). Impuesto a la Renta	3,3	4,2	3,9	4,3	4,5	4,3	5,0	5,5	4,3	2,9	3,1	15,8	2,9	1). Impuesto a la Renta
Personas Naturales	2,0	2,4	2,0	2,5	2,4	2,4	3,3	3,2	2,4	1,8	1,8	9,1	2,0	Personas Naturales
Personas Jurídicas	1,1	1,5	1,7	1,6	1,9	1,7	1,7	2,2	1,8	0,8	0,5	5,4	0,7	Personas Jurídicas
Regularización	0,3	0,3	0,2	0,2	0,2	0,2	0,0	0,1	0,1	0,3	0,8	1,2	0,2	Regularización
2). Impuesto a las Importaciones	0,0	0,0	0,0	0,0	0,0	0,0	0,0	0,0	0,0	0,0	0,0	0,0	0,0	2). Impuesto a las Importaciones
3). Impuesto General a las Ventas (IGV)	3,4	4,5	4,6	4,2	4,9	4,9	5,2	7,9	4,5	2,3	1,3	16,0	1,9	3). Impuesto General a las Ventas (IGV)
Operaciones Internas	3,4	4,5	4,6	4,2	4,9	4,9	5,2	7,9	4,5	2,3	1,3	16,0	1,9	Operaciones Internas
Operaciones Externas	0,0	0,0	0,0	0,0	0,0	0,0	0,0	0,0	0,0	0,0	0,0	0,0	0,0	Operaciones Externas
4). Impuesto Selectivo al Consumo (ISC)	0,0	0,0	0,0	0,0	0,0	0,0	0,0	0,0	0,0	0,0	0,0	0,0	0,0	4). Impuesto Selectivo al Consumo (ISC)
5). Régimen Mype Tributario	1,0	1,4	1,4	1,5	1,7	1,4	1,5	2,1	1,3	0,5	0,1	4,1	0,4	5). Régimen Mype Tributario
6). Otros Ingresos Tributarios	1,0	1,3	1,3	1,3	1,4	1,1	1,5	1,2	0,9	0,8	0,4	3,3	0,6	6). Otros Ingresos Tributarios
II. INGRESOS NO TRIBUTARIOS	0,4	0,7	0,3	0,5	0,6	0,4	0,5	0,5	0,4	0,0	0,0	0,9	0,0	II. INGRESOS NO TRIBUTARIOS
TOTAL INGRESOS (I+II)	9,1	12,1	11,5	11,9	13,2	12,2	13,8	17,1	11,5	6,5	4,9	40,1	5,8	TOTAL INGRESOS (I+II)

Fuente: SUNAT

Elaboración: BCRP - Sucursal Huancayo.



ANEXO 6

AYACUCHO: EJECUCIÓN DEL PRESUPUESTO DE GASTOS DEL GOBIERNO NACIONAL 1/
(Millones de soles)

	2019							2020						
	JUN	JUL	AGO	SET	OCT	NOV	DIC	ENE	FEB	MAR	ABR	MAY	JUN	
GASTOS NO FINANCIEROS	91,6	137,4	84,7	75,8	162,6	75,4	129,3	45,0	69,0	100,3	127,3	117,4	55,2	GASTOS NO FINANCIEROS
a. GASTOS CORRIENTES	79,3	76,3	65,6	60,2	88,4	58,9	89,8	43,2	65,5	96,7	97,1	110,4	53,2	a. GASTOS CORRIENTES
1. Personal y obligaciones sociales	18,8	21,8	18,0	18,5	19,2	19,8	24,2	23,2	16,2	16,8	16,5	17,6	16,6	1. Personal y obligaciones sociales
2. Pensiones y prestaciones sociales	2,1	9,3	1,5	0,9	1,1	0,9	3,5	2,3	2,6	2,3	2,5	7,3	7,3	2. Pensiones y prestaciones sociales
3. Bienes y servicios	30,1	28,0	23,8	27,9	25,6	28,1	43,8	16,3	23,7	10,5	10,8	13,9	11,7	3. Bienes y servicios
4. Donaciones y transferencias 2/	0,3	6,3	-1,0	1,8	0,0	0,5	0,2	0,0	0,0	12,2	10,0	0,0	0,0	4. Donaciones y transferencias 2/
5. Otros gastos	28,0	10,9	23,2	11,1	42,5	9,5	18,2	1,3	23,0	54,9	57,2	71,6	17,5	5. Otros gastos
b. GASTOS DE CAPITAL	12,3	61,1	19,1	15,6	74,2	16,5	39,4	1,8	3,5	3,6	30,2	7,0	2,0	b. GASTOS DE CAPITAL
1. Adquisición de activos no finan.	9,7	61,1	15,5	15,6	74,2	16,5	37,2	1,8	3,5	3,6	30,2	7,0	2,0	1. Adquisición de activos no finan.
2. Donaciones y transferencias 2/	0,0	0,0	0,0	0,0	0,0	0,0	0,0	0,0	0,0	0,0	0,0	0,0	0,0	2. Donaciones y transferencias 2/
3. Otros gastos de capital	2,6	0,0	3,6	0,0	0,0	0,0	2,3	0,0	0,0	0,0	0,0	0,0	0,0	3. Otros gastos de capital

1/ Información actualizada al 31 de julio de 2020

2/ Neto de transferencias intergubernamentales.

Fuente: MEF

Elaboración: BCRP - Sucursal Huancayo.



ANEXO 7

AYACUCHO: EJECUCIÓN DEL PRESUPUESTO DE GASTOS DEL GOBIERNO REGIONAL 1/
(Millones de soles)

	2019							2020						
	JUN	JUL	AGO	SET	OCT	NOV	DIC	ENE	FEB	MAR	ABR	MAY	JUN	
GASTOS NO FINANCIEROS	110,3	126,3	110,4	110,5	138,0	137,8	266,5	91,8	89,8	96,3	98,5	101,3	99,7	GASTOS NO FINANCIEROS
a. GASTOS CORRIENTES	93,2	100,6	88,2	91,2	94,4	99,3	185,5	85,7	83,2	84,6	89,0	92,3	92,6	a. GASTOS CORRIENTES
sociales	67,9	73,5	66,5	67,8	68,2	73,6	99,2	73,0	67,9	67,8	71,9	71,7	70,5	1. Personal y obligaciones sociales
2. Pensiones y prestaciones sociales	4,0	5,0	4,0	4,5	4,2	4,8	7,1	5,3	3,9	4,1	4,2	4,0	4,0	2. Pensiones y prestaciones sociales
3. Bienes y servicios	16,7	20,4	17,4	18,7	21,3	20,8	43,5	7,4	11,3	12,5	12,8	16,6	17,5	3. Bienes y servicios
4. Donaciones y transferencias	0,3	0,0	0,0	0,0	0,4	0,0	0,0	0,0	0,0	0,1	0,0	0,0	0,0	4. Donaciones y transferencias
5. Otros gastos	4,4	1,6	0,2	0,1	0,3	0,1	35,7	0,0	0,1	0,0	0,1	0,1	0,6	5. Otros gastos
b. GASTOS DE CAPITAL	17,1	25,8	22,2	19,3	43,6	38,5	81,0	6,1	6,6	11,7	9,4	9,0	7,1	b. GASTOS DE CAPITAL
1. Adquisición de activos no finan.	17,1	25,8	22,2	19,3	34,3	38,5	81,0	6,1	6,6	11,7	9,4	9,0	7,1	1. Adquisición de activos no financieros
2. Donaciones y transferencias	0,0	0,0	0,0	0,0	9,3	0,0	0,0	0,0	0,0	0,0	0,0	0,0	0,0	2. Donaciones y transferencias
3. Otros gastos de capital	0,0	0,0	0,0	0,0	0,0	0,0	0,0	0,0	0,0	0,0	0,0	0,0	0,0	3. Otros gastos de capital

1/ Información actualizada al 31 de julio de 2020

Fuente: MEF

Elaboración: BCRP - Sucursal Huancayo.



ANEXO 8

AYACUCHO: EJECUCIÓN DEL PRESUPUESTO DE GASTOS DE LOS GOBIERNOS LOCALES 1/
(Millones de soles)

	2019							2020						
	JUN	JUL	AGO	SET	OCT	NOV	DIC	ENE	FEB	MAR	ABR	MAY	JUN	
GASTOS NO FINANCIEROS	87,4	63,1	75,2	117,7	77,8	73,5	211,9	16,5	43,9	48,7	28,3	25,9	32,1	GASTOS NO FINANCIEROS
a. GASTOS CORRIENTES	20,6	21,5	20,3	20,8	22,1	21,1	52,0	9,2	15,8	17,9	19,7	18,1	18,1	a. GASTOS CORRIENTES
sociales	3,3	4,2	3,8	3,3	4,1	3,6	4,7	3,7	3,8	4,5	3,4	3,8	3,5	1. Personal y obligaciones sociales
sociales	1,5	1,9	2,0	1,9	1,8	1,9	3,1	0,2	0,3	0,3	0,3	0,6	1,5	sociales
3. Bienes y servicios	15,2	13,9	13,2	14,2	14,8	13,3	35,1	5,3	11,3	12,9	15,8	13,5	12,8	3. Bienes y servicios
4. Donaciones y transferencias	0,3	1,3	1,2	1,2	1,1	2,1	8,6	0,1	0,2	0,2	0,2	0,1	0,2	4. Donaciones y transferencias
5. Otros gastos	0,2	0,1	0,1	0,1	0,3	0,1	0,5	0,0	0,1	0,0	0,0	0,0	0,1	5. Otros gastos
b. GASTOS DE CAPITAL	66,9	41,6	54,9	96,9	55,7	52,4	159,9	7,3	28,2	30,8	8,6	7,8	14,0	b. GASTOS DE CAPITAL
1. Adquisición de activos no finan.	63,7	41,5	53,6	96,5	55,2	52,4	159,9	5,7	28,0	30,8	8,6	7,8	13,7	financieros
2. Donaciones y transferencias	3,1	0,0	1,3	0,4	0,5	0,0	0,0	1,5	0,2	0,0	0,0	0,0	0,3	2. Donaciones y transferencias
3. Otros gastos de capital	0,0	0,0	0,0	0,0	0,0	0,0	0,0	0,0	0,0	0,0	0,0	0,0	0,0	3. Otros gastos de capital

1/ Información actualizada al 31 de julio de 2020

Fuente: MEF

Elaboración: BCRP - Sucursal Huancayo.



ANEXO 9

AYACUCHO: MOROSIDAD
(En porcentajes)

	2019								2020					
	MAY	JUN	JUL	AGO	SET	OCT	NOV	DIC	ENE	FEB	MAR	ABR	MAY	
I. BANCA MÚLTIPLE	9,2	9,3	9,5	9,7	10,2	10,0	9,5	8,5	8,6	8,6	7,9	7,6	6,3	I. BANCA MÚLTIPLE
II. INSTITUCIONES NO BANCARIAS														II. INSTITUCIONES NO BANCARIAS
Empresas Financieras	5,7	5,0	5,7	5,3	5,5	5,2	5,7	3,5	3,8	3,8	3,4	3,5	3,7	Empresas Financieras
Cajas Municipales	4,4	4,3	4,4	4,5	4,1	4,0	4,2	3,6	4,0	3,8	3,8	3,9	4,0	Cajas Municipales
Cajas Rurales	10,8	11,0	12,2	12,6	13,1	13,8	13,1	13,1	12,2	12,8	13,1	13,1	13,4	Cajas Rurales
Edpymes	10,0	9,7	7,5	6,9	8,9	9,8	6,0	5,2	7,6	8,9	7,4	7,6	7,7	Edpymes
III. ENTIDADES ESTATALES														III. ENTIDADES ESTATALES
Banco de la Nación 1/	2,1	2,3	2,2	2,3	2,4	2,4	2,6	2,6	2,6	2,6	2,7	2,8	2,9	Banco de la Nación 1/
Agrobanco 2/	19,7	24,0	21,0	29,6	32,1	32,6	30,8	24,9	23,9	23,4	22,6	22,6	22,3	Agrobanco 2/
Total	6,9	6,9	7,1	7,3	7,4	7,3	7,2	6,3	6,4	6,4	6,0	6,0	5,5	Total

1/ Sólo considera los créditos de consumo e hipotecario

2/ No considera los créditos a las demás empresas del sector.

Fuente: SBS y AFP.

Elaboración: BCRP - Sucursal Huancayo.