

**BANCO CENTRAL DE RESERVA DEL PERÚ**  
**SUCURSAL HUANCAYO**



**AYACUCHO: Síntesis de Actividad Económica**  
**Mayo 2020<sup>1</sup>**

**Departamento de Estudios Económicos**

---

<sup>1</sup> En el presente informe participaron Francisco Callupe Casaño y Sergio Carrasco Mamani.

## ÍNDICE

*Página*

<b>RESUMEN EJECUTIVO .....</b>	<b>3</b>
<b>I. ACTIVIDAD PRODUCTIVA.....</b>	<b>4</b>
1. Actividad primaria.....	4
1.1 Sector agropecuario.....	4
1.2 Sector minería.....	5
2. Otros indicadores sectoriales.....	6
2.1 Sector construcción.....	6
2.2 Arribos a los establecimientos de hospedaje.....	7
<b>II. SECTOR EXTERNO.....</b>	<b>8</b>
1. Exportaciones.....	8
<b>III. CRÉDITO Y DEPÓSITOS.....</b>	<b>9</b>
1. Créditos.....	9
2. Depósitos.....	11
<b>IV. EJECUCIÓN DEL PRESUPUESTO DE GASTOS DEL GOBIERNO GENERAL.....</b>	<b>12</b>
1. Ejecución del presupuesto de Gastos Corrientes.....	12
2. Ejecución del presupuesto de Inversiones.....	12
<b>V. ANEXOS .....</b>	<b>15</b>



## RESUMEN EJECUTIVO

### Principales hechos de importancia

- En mayo, el sector primario mostró resultados mixtos. Se expandió el sector agropecuario (3,6 por ciento); pero, se contrajo la parte minera (-68,7 por ciento). En el periodo de enero – mayo, creció la parte agropecuaria (15,3 por ciento); pero, disminuyó el sector minero (-39,9 por ciento).

### Actividad primaria

- El **sector agropecuario** aumentó 3,6 por ciento en mayo de 2020, por la mayor producción agrícola (6,4 por ciento) aunque fue contrarrestado parcialmente por la parte pecuaria (-7,5 por ciento). En el primer caso, se sustentó en la mayor producción de maíz amiláceo (42,0 por ciento), cebada grano (101,7 por ciento) y haba grano seco (74,8 por ciento).
- La actividad **minera** disminuyó 68,7 por ciento en mayo, debido a la menor producción de oro (-69,8 por ciento) y plata (-90,5 por ciento), debido a la paralización de actividades de la Compañía Minera Ares por el estado de emergencia.

### Otros indicadores de actividad económica

- El **crédito directo total** en la región (S/ 1 611 millones) aumentó en 5,6 por ciento en mayo con relación a similar mes de 2019. Del mismo modo, los **créditos de consumo e hipotecario** registraron un crecimiento de 1,7 y 5,8 por ciento, respectivamente.
- Por su parte, la **inversión pública** (S/ 23,7 millones) en mayo disminuyó en 56,9 por ciento ante la contracción en la ejecución en todos los niveles de gobierno.

**CUADRO N° 1**  
**AYACUCHO: OTROS INDICADORES DE ACTIVIDAD ECONÓMICA**  
(Variación % respecto a similar mes del año anterior)

	Dic.19	Ene.20	Feb.20	Mar.20	Abr.20	May.20
Despachos de cemento 1/	↓ -2,0	↑ 1,6	↓ -2,9	↓ -48,5	↓ -99,1	↓ -63,1
Arribos a establec. de hospedaje	↑ 7,1					
Crédito total 2/	↑ 6,2	↑ 6,2	↑ 6,6	↑ 4,6	↑ 3,3	↑ 5,6
Crédito de consumo 2/	↑ 9,4	↑ 9,6	↑ 8,4	↑ 6,7	↑ 4,0	↑ 1,7
Crédito hipotecario 2/	↑ 10,4	↑ 9,1	↑ 10,2	↑ 9,6	↑ 7,6	↑ 5,8
Inversión pública 2/	↓ -18,8	↑ 260,9	↓ -9,6	↓ -22,7	↓ -55,9	↓ -56,9

1/ En términos reales.

2/ En términos nominales.

Fuentes: BCRP - Sucursal Huancayo, UNACEM, MINCETUR, SBS y MEF.

Z



## I. ACTIVIDAD PRODUCTIVA

### 1. Actividad primaria

#### 1.1 Sector agropecuario

- La actividad agropecuaria aumentó 3,6 por ciento en mayo de 2020, por la expansión de la parte agrícola (6,4 por ciento) aunque contrarrestado parcialmente por la contracción del subsector pecuario (-7,5 por ciento). De otro lado, entre enero y mayo, el sector se expandió en 15,3 por ciento, sustentado en el avance de la parte agrícola (23,7 por ciento).
- El subsector agrícola en mayo se expandió, explicado por el crecimiento registrado en la producción orientada al mercado interno (15,6 por ciento), destacando el crecimiento en maíz amiláceo (42,0 por ciento), cebada grano (101,7 por ciento) y haba grano seco (74,8 por ciento), sustentándose en mayores siembras por mejor disponibilidad hídrica. Por otro lado, la producción orientada al mercado externo y agroindustria se contrajo (-28,6 por ciento) en cultivos como quinua (-23,2 por ciento) y palta (-42,7 por ciento) por un desfase en la producción.

**CUADRO N° 2**  
**AYACUCHO: SECTOR AGROPECUARIO 1/**  
(Toneladas)

Subsectores	Estructura Porcentual 2018 2/	Mayo				Enero - Mayo			
		2019	2020	Var.%	Contribución al crecimiento 3/	2019	2020	Var.%	Contribución al crecimiento 3/
<b>AGRÍCOLA</b>	<b>71,9</b>			<b>6,4</b>	<b>5,2</b>			<b>23,7</b>	<b>16,7</b>
<b>Mercado externo y agroindustria</b>	<b>12,5</b>			<b>-28,6</b>	<b>-4,7</b>			<b>10,9</b>	<b>1,3</b>
Cacao	4,2	1 800	951	-47,2	-3,0	2 437	1 436	-41,1	-1,4
Quinua	4,2	6 929	5 323	-23,2	-1,4	9 536	16 810	76,3	2,4
Café	2,7	780	875	12,2	0,3	1 439	1 368	-4,9	-0,1
Palta	1,3	2 125	1 217	-42,7	-0,7	8 764	9 882	12,8	0,4
<b>Mercado interno</b>	<b>59,4</b>			<b>15,6</b>	<b>9,9</b>			<b>26,3</b>	<b>15,4</b>
Papa	31,2	132 498	130 625	-1,4	-0,6	266 828	378 603	41,9	13,7
Maíz amiláceo	5,1	6 537	9 281	42,0	2,3	8 768	10 854	23,8	0,7
Alfalfa	4,7	19 078	18 344	-3,8	-0,1	104 109	98 852	-5,0	-0,2
Cebada grano	1,8	2 088	4 212	101,7	0,9	2 449	4 449	81,7	0,3
Trigo	1,9	1 073	716	-33,3	-0,2	1 423	740	-48,0	-0,2
Haba grano seco	1,9	2 276	3 978	74,8	1,3	2 907	4 776	64,3	0,6
Tuna	1,9	311	535	72,0	0,1	25 357	21 129	-16,7	-0,6
Maíz choclo	0,9	715	810	13,3	0,0	8 974	10 345	15,3	0,2
Arveja grano seco	1,5	1 560	2 499	60,2	0,4	1 844	2 994	62,4	0,4
Olluco	1,2	5 372	7 446	38,6	0,0	7 719	9 397	21,7	0,2
Frijol grano seco	0,9	715	914	27,8	0,0	988	1 130	14,4	0,1
Arveja grano verde	0,7	431	245	-43,2	-0,1	3 931	4 678	19,0	0,2
<b>PECUARIO</b>	<b>28,1</b>			<b>-7,5</b>	<b>-1,5</b>			<b>-4,8</b>	<b>-1,4</b>
Carne de Vacuno	12,5	1 192	1 186	-0,5	0,0	5 005	4 904	-2,0	-0,2
Leche Vacuno	7,7	13 720	11 806	-13,9	-1,1	40 738	38 397	-5,7	-0,5
Carne de Ovino	2,5	219	196	-10,3	-0,1	836	774	-7,4	-0,1
Carne de Porcino	1,8	257	241	-6,1	0,0	1 156	1 094	-5,4	-0,1
<b>SECTOR AGROPECUARIO</b>	<b>100,0</b>			<b>3,6</b>	<b>3,6</b>			<b>15,3</b>	<b>15,3</b>

1/ Cifras preliminares.

2/ A precios de 2007.

3/ En base a la estructura de similar periodo de 2018

4/ Peso neto.

Fuente: MINAGRI

Elaboración: BCRP - Sucursal Huancayo.



- Respecto al comportamiento del acumulado entre enero y mayo el subsector agrícola creció 23,7 por ciento, como efecto de la mayor producción para el mercado interno (26,3 por ciento) como papa (41,9 por ciento) y arveja grano verde (19,0 por ciento). De otro lado, aumentó la producción para el mercado externo y agroindustria (10,9 por ciento) destacando la quinua (76,3 por ciento) ante el adelanto de cosechas por desfase en las siembras.
- Respecto a la parte pecuaria, la contracción de 7,5 por ciento en mayo, obedeció a la menor producción de carne y leche de vacuno (-0,5 y -13,9 por ciento, respectivamente). Por otra parte, en el acumulado de enero a mayo el subsector registró una disminución de 4,8 por ciento, por efecto de la menor producción de carne y leche de vacuno (-2,0 y -5,7 por ciento, respectivamente).
- Con relación a las siembras, en lo que va de la campaña 2019 – 2020 (periodo agosto – mayo), se instalaron 115,3 mil hectáreas, nivel inferior en 7,1 por ciento respecto de similar lapso de la campaña previa, por menores siembras en cultivos transitorios (-6,0 por ciento) como cebada grano (-13,2 por ciento) y trigo (-14,5 por ciento).

**CUADRO N° 3**  
**AYACUCHO: SUPERFICIE SEMBRADA 1/**  
(Hectáreas)

	Campaña agrícola 2/		Variación	
	2018/2019	2019/2020	Absoluta	Porcentual
<b>CULTIVOS TRANSITORIOS</b>	<b>122 159</b>	<b>114 840</b>	<b>-7 319</b>	<b>-6,0</b>
Arveja grano verde	1 634	1 487	- 147	-9,0
Arveja grano seco	5 029	4 661	- 368	-7,3
Cebada grano	13 700	11 896	-1 804	-13,2
Frijol grano seco	1 704	1 539	- 165	-9,7
Haba grano seco	7 586	7 062	- 524	-6,9
Haba grano verde	1 352	1 200	- 152	-11,2
Maíz amiláceo	19 627	18 868	- 759	-3,9
Maíz amarillo	1 010	887	- 123	-12,2
Maíz choclo	1 808	1 839	31	1,7
Oca	1 751	1 745	- 6	-0,3
Olluco	2 988	2 655	- 333	-11,1
Papa	25 515	26 271	756	3,0
Quinua	14 336	14 397	61	0,4
Trigo	9 904	8 471	-1 433	-14,5
Yuca	745	797	52	7,0
Otros	13 470	11 065	-2 405	-17,9
<b>CULTIVOS PERMANENTES</b>	<b>1 971</b>	<b>434</b>	<b>-1 537</b>	<b>-78,0</b>
Palto	339	154	- 185	-54,6
Café	80	0	- 80	-100,0
Otros	1 552	280	-1 272	-82,0
<b>Total</b>	<b>124 130</b>	<b>115 274</b>	<b>-8 856</b>	<b>-7,1</b>

1/ Cifras preliminares.

2/ Corresponde al periodo de agosto - mayo.

Fuente: Dirección regional de Agricultura de Ayacucho.

Elaboración: BCRP, Sucursal Huancayo. Departamento de Estudios Económicos.

## 1.2 Sector minería

- La producción minera disminuyó 68,7 por ciento en mayo, debido a la menor producción de oro (-69,8 por ciento) y plata (-90,5 por ciento) ante la paralización de la actividad minera por el Covid-19. Es de mencionar que, en ambos casos se explicó por la suspensión de operaciones de la Compañía minera Ares desde el inicio de la emergencia por el Covid-19. De otro lado, en el



acumulado entre enero y mayo el sector disminuyó 39,9 por ciento, sustentado también en la menor producción de oro (-33,9 por ciento) y plata (-64,0 por ciento).

- Es de precisar que, entre enero y mayo del año, en términos de participación en el Valor Bruto de Producción (VBP) minero, destacó el oro con 50,9 por ciento, seguido de zinc (26,3 por ciento) y plata (19,6 por ciento).

**CUADRO N° 4**  
**AYACUCHO: SECTOR MINERÍA 1/**  
(Variación % real respecto a similar periodo del año anterior)

Mineral	Estructura Porcentual 2018 2/	Mayo				Enero - Mayo			
		2019	2020	Var.%	Contribución 3/	2019	2020	Var.%	Contribución 3/
Oro (Onzas troy)	48,2	33 227	10 026	- 69,8	-30,7	165 178	109 204	-33,9	-15,7
Plata (Onzas troy)	35,3	1 436 837	136 164	- 90,5	-30,8	6 517 863	2 349 489	-64,0	-20,9
Zinc (TMF)	15,1	4 443	3 203	- 27,9	-5,3	20 710	17 544	-15,3	-2,9
Plomo (TMF)	1,0	729	212	- 70,9	-1,8	2 776	2 142	-22,8	-0,5
Cobre (TMF)	0,4	45	36	- 18,6	-0,1	196	154	-21,3	-0,1
<b>SECTOR MINERÍA 2/</b>	<b>100,0</b>			<b>-68,7</b>	<b>-68,7</b>			<b>-39,9</b>	<b>-39,9</b>

1/ Cifras preliminares.

2/ A precios de 2007.

3/ En base a la estructura porcentual de similar periodo de 2018.

Fuente: Ministerio de Energía y Minas.

Elaboración: BCRP, Sucursal Huancayo. Departamento de Estudios Económicos.

**GRÁFICO N° 1**  
**AYACUCHO: CRECIMIENTO DE LA PRODUCCIÓN MINERA**  
(Variación % real respecto a similar mes del año anterior)

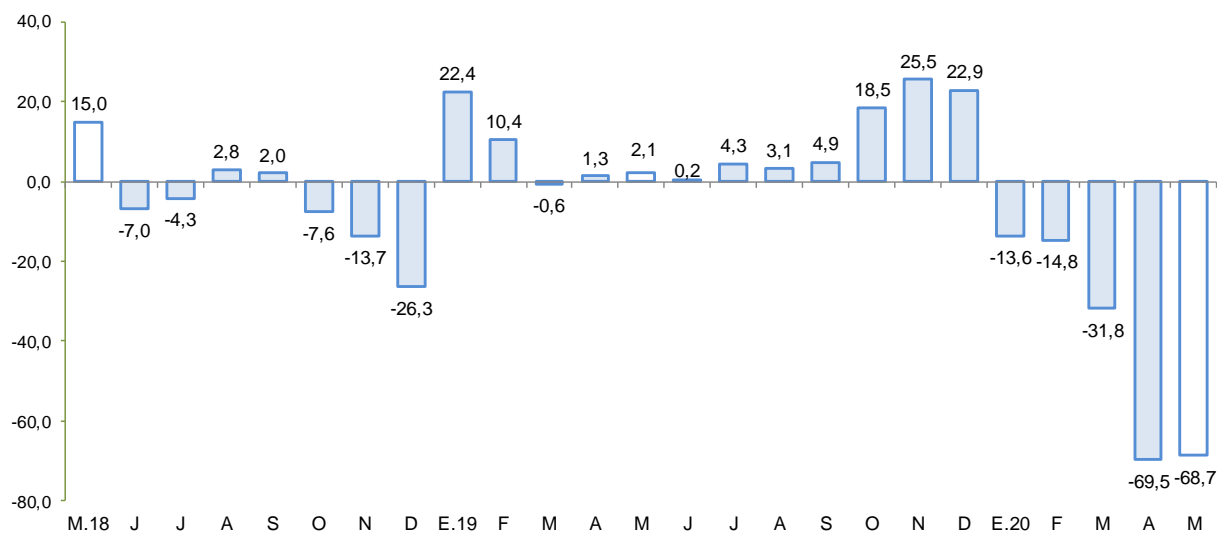

Fuente: MINEM.

Elaboración: BCRP - Sucursal Huancayo.

- El precio promedio del oro en mayo fue US\$/oz.tr. 1 716,6 mayor en 2,0 por ciento respecto del mes anterior. Este incremento estuvo explicado por la depreciación del dólar y por el aumento de la percepción global del riesgo.



## 2. Otros indicadores sectoriales

### 2.1 Sector construcción

- En mayo de 2020, los despachos de cemento disminuyeron 63,1 por ciento frente a similar mes del año previo, situación que estuvo asociada a la paralización del sector por la emergencia sanitaria del Covid-19.
- De otro lado, en el acumulado de enero a mayo los despachos de cemento disminuyeron en 44,9 por ciento afectado principalmente por el resultado de mayo.

**GRÁFICO N° 2**  
**AYACUCHO: CRECIMIENTO DEL SECTOR CONSTRUCCIÓN**  
(Variación % real respecto a similar mes del año anterior)

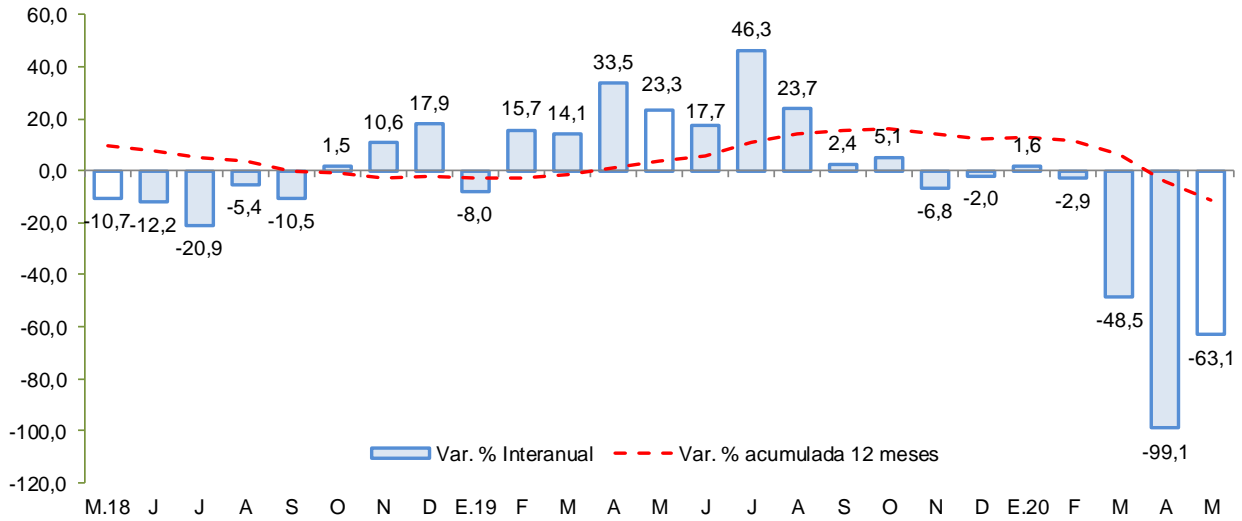

Fuente: UNACEM

Elaboración: BCRP - Sucursal Huancayo.

### 2.2 Arribos a los establecimientos de hospedaje

- El número de arribos a los establecimientos de hospedaje (57,9 mil) aumentó 7,1 por ciento en diciembre de 2019, respecto a similar mes del año previo, principalmente por mayores arribos de turistas nacionales (6,3 por ciento) y extranjeros (69,5 por ciento). En el acumulado de enero a diciembre de 2019, los arribos crecieron en 9,8 por ciento por mayores arribos nacionales (9,5 por ciento) y extranjeros (34,0 por ciento). Es de precisar que, más del 70 por ciento de las visitas se efectúan con fines de trabajo, siendo los principales destinos las provincias de Huamanga y Huanta.



**GRÁFICO N° 3**  
**AYACUCHO: CRECIMIENTO DE ARRIBOS A ESTABLECIMIENTOS DE HOSPEDAJE**  
 (Variación %)

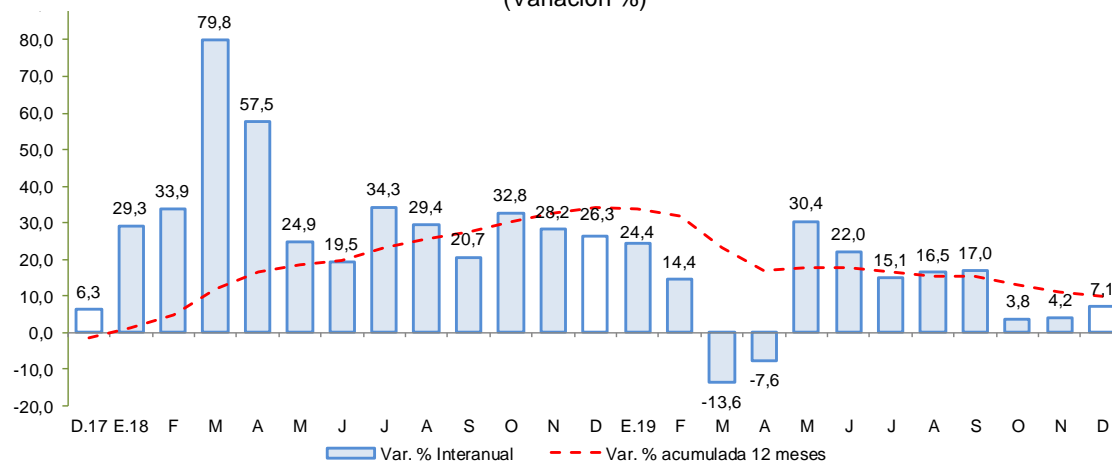

Fuente: MINCETUR  
 Elaboración: BCRP - Sucursal Huancayo.

## II. SECTOR EXTERNO

### 1. Exportaciones

- En mayo de 2020, el valor de las exportaciones totalizó US\$ 11,6 millones, siendo menor en 42,8 por ciento respecto a igual mes del año pasado, por la contracción de las exportaciones tradicionales (-44,2 por ciento) y no tradicionales (-31,3 por ciento).
- En cuanto a las **exportaciones tradicionales**, se explicó por las menores ventas de productos mineros (-44,2 por ciento), principalmente de oro (-43,7 por ciento) por los nulos embarques a Estados Unidos. Con relación a la parte **no tradicional**, se registró una contracción de 31,3 por ciento, explicado principalmente por las menores ventas de productos agropecuarios (-31,0 por ciento), influenciada por la disminución en las exportaciones de palta (-59,9 por ciento) y quinua (-42,2 por ciento), principalmente por menores envíos a Estados Unidos.
- En el acumulado de enero a mayo, las ventas sumaron US\$ 250,7 millones, mayor en 48,6 por ciento con relación al año previo, debido a la expansión de los **productos tradicionales** (40,8 por ciento) como productos mineros (40,8 por ciento) destacando las mayores exportaciones de oro (51,8 por ciento) y plata (251,4 por ciento), principalmente con destino a Estados Unidos y Canadá, respectivamente. Por otro lado, los embarques de **productos no tradicionales** observaron un incremento de 228,2 por ciento, por mayores exportaciones de palta (368,4 por ciento) y quinua (11,2 por ciento), principalmente por mayores envíos a Países Bajos y Estados Unidos.
- En cuanto a su composición, los **productos tradicionales** tuvieron una participación del 90,8 por ciento entre enero y mayo de 2020, nivel menor en 5,0 de punto porcentual respecto a lo registrado en similar lapso del año previo.



**CUADRO Nº 5**  
**AYACUCHO: EXPORTACIONES POR GRUPO DE PRODUCTOS 1/**  
 (Valor FOB en millones de US\$)

TIPO	Estructura %	Mayo			Enero - Mayo		
		2018	2 019	2 020	Var. %	2 019	2 020
<b>PRODUCTOS TRADICIONALES</b>	<b>94,7</b>	<b>18,0</b>	<b>10,0</b>	<b>-44,2</b>	<b>161,7</b>	<b>227,7</b>	<b>40,8</b>
Pesqueros	0,0	0,0	0,0	-	0,0	0,0	-
Agrícolas	0,0	0,0	0,0	-	0,0	0,0	-
Mineros	94,7	18,0	10,0	-44,2	161,7	227,7	40,8
<b>PRODUCTOS NO TRADICIONALES</b>	<b>5,3</b>	<b>2,3</b>	<b>1,6</b>	<b>-31,3</b>	<b>7,0</b>	<b>22,9</b>	<b>228,2</b>
Agropecuarios	4,9	2,2	1,5	-31,0	6,5	12,5	92,2
Maderas y papeles	0,0	0,0	0,0	-	0,0	0,0	-
Metal - mecánico	0,0	0,0	0,0	-	0,0	0,0	-
Minería no metálica	0,0	0,0	0,0	-	0,0	0,0	-
Pesqueros	0,0	0,0	0,0	-	0,0	0,0	-
Químicos	0,0	0,0	0,0	-	0,1	0,0	-41,1
Sidero - metalúrgico	0,0	0,0	0,0	-	0,0	10,2	-
Textiles	0,2	0,0	0,0	-	0,4	0,2	-46,8
Otros	0,1	0,0	0,0	-	0,1	0,0	-90,3
<b>OTROS 2/</b>	<b>0,0</b>	<b>0,0</b>	<b>0,0</b>	<b>-</b>	<b>0,0</b>	<b>0,0</b>	<b>-</b>
<b>TOTAL EXPORTACIONES</b>	<b>100,0</b>	<b>20,3</b>	<b>11,6</b>	<b>-42,8</b>	<b>168,7</b>	<b>250,7</b>	<b>48,6</b>

1/ Cifras preliminares.

2/ Comprende la venta de combustibles y la reparación de bienes de capital.

Fuente: SUNAT.

Elaboración: BCRP - Sucursal Huancayo.

- Por destinos, destacaron en participación Estados Unidos (29,9 por ciento), Canadá (27,3 por ciento) y Suiza (21,9 por ciento). Por productos, la canasta exportadora estuvo conformada principalmente por oro (90,7 por ciento), plata (4,2 por ciento) y palta (2,7 por ciento).

### III. CRÉDITO Y DEPÓSITOS<sup>2</sup>

#### 1. Créditos

- Los **créditos** en Ayacucho totalizaron S/ 1 611 millones en mayo de 2020, mayor en 3,3 por ciento respecto del mes previo, y en 5,6 por ciento con relación a similar mes de 2019. Respecto al mes anterior, influenciaron los mayores saldos de Agrobanco (0,8 por ciento) así como de la Banca Múltiple (7,9 por ciento). Con relación a mayo de 2019, se expandieron los saldos colocados por la Banca Múltiple (7,3 por ciento), Cajas Municipales (9,5 ciento) y de las Cajas Rurales (5,4 por ciento), sustentándose en préstamos de consumo y a microempresas.

<sup>2</sup> Los saldos de los créditos y depósitos expresadas en moneda extranjera se valúan al tipo de cambio constante a fin de aislar el efecto de la valuación cambiaria sobre los saldos en dicha moneda.



**CUADRO Nº 6**  
**AYACUCHO: CRÉDITO DIRECTO**  
(SalDOS en millones de soles)

	Estructura % May-20	SalDOS en millones de soles con TCF 1/		Tasa de crecimiento (%)	
		Abr-20	May-20	Mes	12 Meses
<b>Banco de la Nación</b>	<b>8,2</b>	<b>135</b>	<b>132</b>	<b>-2,1</b>	<b>-6,7</b>
<b>Agrobanco</b>	<b>1,1</b>	<b>18</b>	<b>18</b>	<b>0,8</b>	<b>-4,6</b>
<b>Banca Múltiple</b>	<b>45,5</b>	<b>679</b>	<b>732</b>	<b>7,9</b>	<b>7,3</b>
<b>Instituciones No Bancarias</b>	<b>45,2</b>	<b>728</b>	<b>728</b>	<b>0,0</b>	<b>6,7</b>
Financieras	8,3	134	133	-0,9	-2,3
Cajas Municipales	33,5	537	540	0,4	9,5
Cajas Rurales	3,4	55	54	-1,7	5,4
Edpymes	0,1	2	2	-1,2	-11,9
Arrendamiento Financiero	0,0	0	0	-	-
<b>TOTAL</b>	<b>100,0</b>	<b>1 560</b>	<b>1 611</b>	<b>3,3</b>	<b>5,6</b>
<b>Empresas</b>	<b>63,5</b>	<b>964</b>	<b>1 023</b>	<b>6,1</b>	<b>7,5</b>
<b>Personas</b>	<b>36,5</b>	<b>596</b>	<b>588</b>	<b>-1,4</b>	<b>2,4</b>
Consumo	30,1	493	486	-1,5	1,7
Hipotecario	6,3	103	102	-0,9	5,8
MN	98,3	1 531	1 584	3,5	6,4
ME	1,7	30	27	-9,1	-27,3
ME (Mill. US\$)		9	8	-9,1	-27,3

1/ TCF = Tipo de Cambio Fijo (S/ 3.31 por US\$)

Fuente: SBS y AFP.

Elaboración: BCRP, Sucursal Huancayo. Departamento de Estudios Económicos.

- Respecto al tipo de crédito, lo orientado a empresas (63,5 por ciento de participación), mostró un incremento de 7,5 por ciento con relación a mayo de 2019, por mayores créditos a la pequeña y microempresa en sectores como comercio y servicios. De otro lado, en el mismo lapso, los créditos para personas crecieron en 2,4 por ciento, por mayores saldos de créditos de consumo e hipotecarios.

**GRÁFICO Nº 4**  
**AYACUCHO: CRECIMIENTO DEL CREDITO DIRECTO**  
(Variación % respecto a similar mes del año anterior)

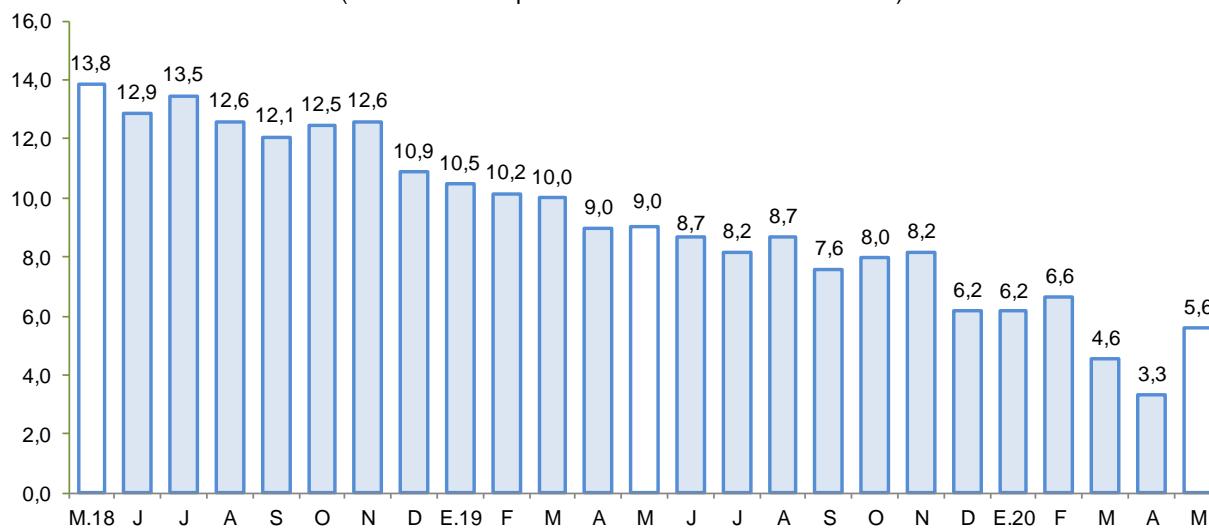

Fuente: SBS y AFP.

Elaboración: BCRP - Sucursal Huancayo.



- Por tipo de moneda, respecto del mes previo, aumentaron los saldos en moneda nacional (3,5 por ciento) pero disminuyeron en moneda extranjera (-9,1 por ciento). En términos interanuales, crecieron los saldos en moneda nacional (6,4 por ciento) pero disminuyó en moneda extranjera (-27,3 por ciento). El ratio de dolarización se situó en 1,7 por ciento en mayo, nivel menor en 0,7 de punto porcentual en comparación a lo observado en similar mes de 2019.
- Respecto a la morosidad en Ayacucho, al término de abril de 2020 se situó en 6,0 por ciento, siendo inferior en 0,9 de punto porcentual respecto a marzo del año previo. Los ratios más altos se registraron en las Cajas Rurales (13,1 por ciento) y en Agrobanco (22,6 por ciento), principalmente en créditos a micro y pequeña empresa.

**GRÁFICO Nº 5**  
**AYACUCHO: TASA DE MOROSIDAD 1/ 2/**  
(En porcentaje)

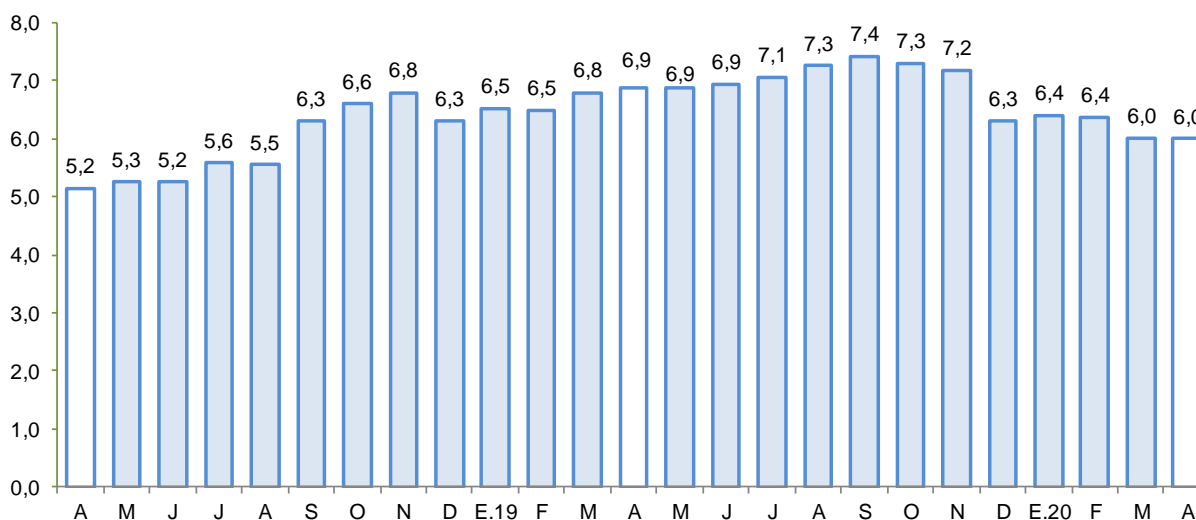

1/ Preliminar.

2/ Morosidad = (créditos vencidos + créditos en cobranza judicial) / colocaciones brutas.

Fuente: SBS y AFP.

Elaboración: BCRP - Sucursal Huancayo.

## 2. Depósitos

- Los **depósitos** al finalizar mayo de 2020, registraron un saldo de S/ 1 310 millones, mayor en 7,8 por ciento, respecto del mes anterior, explicado por el incremento de los saldos del Banco de la Nación (5,3 por ciento) y de la Banca Múltiple (11,4 por ciento). Con relación a mayo de 2019, las captaciones crecieron en 32,0 por ciento, debido a la mayor captación de fondos de la Banca Múltiple (37,0 por ciento) y de las Cajas Municipales (21,5 por ciento).
- Según tipo de depósito, en términos interanuales se observó una expansión en las modalidades a la vista (53,4 por ciento) y de ahorro (48,4 por ciento). Por tipo de moneda, los depósitos en soles aumentaron en 35,4 por ciento, mientras que, en moneda extranjera disminuyeron en 5,1 por ciento.



**CUADRO N° 7**  
**AYACUCHO: DEPÓSITOS**  
(Saldos en millones de soles)

	Saldos en millones de soles con TCF 1/		Tasa de crecimiento (%)	
	Abr-20	May-20	Mes	12 Meses
<b>Banco de la Nación</b>	<b>438</b>	<b>461</b>	<b>5,3</b>	<b>48,4</b>
<b>Banca Múltiple</b>	<b>537</b>	<b>599</b>	<b>11,4</b>	<b>37,0</b>
<b>Instituciones No Bancarias</b>	<b>241</b>	<b>251</b>	<b>4,1</b>	<b>2,3</b>
Financieras	16	17	5,5	-66,6
Cajas Municipales	219	228	4,1	21,5
Cajas Rurales	5	5	1,8	1,1
<b>TOTAL</b>	<b>1 215</b>	<b>1 310</b>	<b>7,8</b>	<b>32,0</b>
Vista	252	311	23,2	53,4
Ahorro	729	761	4,5	48,4
A plazo	235	238	1,3	-14,1
MN	1 136	1 231	8,4	35,4
ME	80	78	-1,5	-5,1
ME (Mill. US\$)	24	24	-1,5	-5,1

1/ TCF = Tipo de Cambio Fijo (S/ 3,31 por US\$)

Fuente: SBS y AFP.

Elaboración: BCRP, Sucursal Huancayo. Departamento de Estudios Económicos.

- La tasa de dolarización fue de 6,0 por ciento, menor en 2,3 de punto porcentual respecto de mayo de 2019, lo que se explica, por el crecimiento de los depósitos en moneda nacional.

**GRÁFICO N° 6**  
**AYACUCHO: CRECIMIENTO DE LOS DEPÓSITOS**  
(Variación % respecto a similar periodo del año anterior)

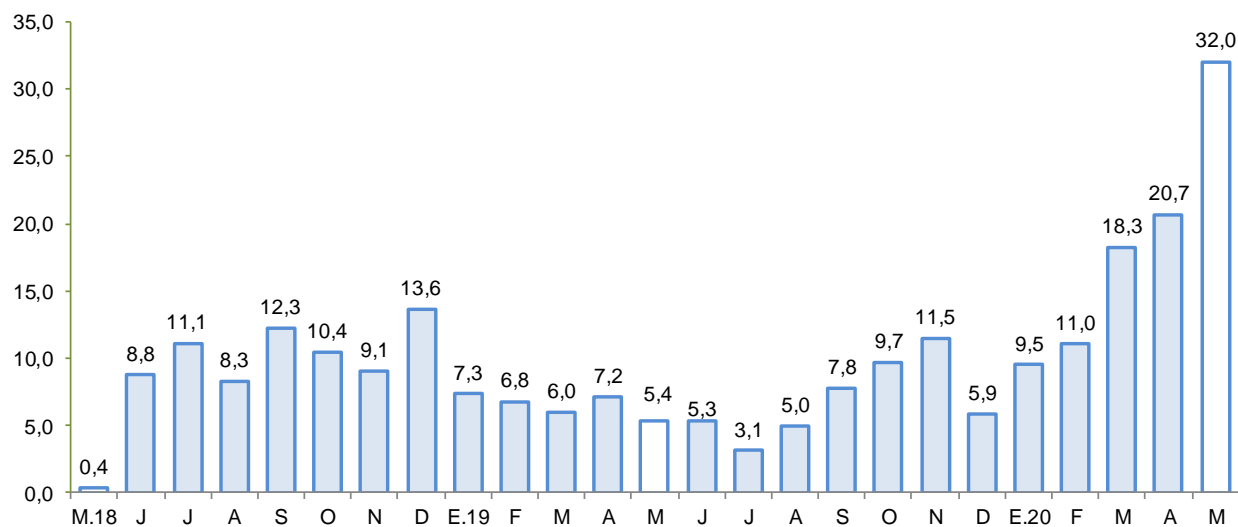

Fuente: SBS y AFP.

Elaboración: BCRP - Sucursal Huancayo.



## IV. EJECUCIÓN DEL PRESUPUESTO DE GASTOS DEL GOBIERNO GENERAL

### 1. Ejecución del Presupuesto de Gastos Corrientes

- El gasto corriente no financiero aumentó 21,7 por ciento interanual en términos reales en mayo, asociado a los mayores montos devengados a nivel del Gobierno Nacional y Regional (53,1 y 3,9 por ciento, respectivamente), explicándose a nivel del Gobierno Nacional por mayores transferencias; mientras que, a nivel del Gobierno Regional se efectuaron incrementos en los gastos por remuneraciones y compra de bienes y servicios.

**CUADRO Nº 9**  
**AYACUCHO: EJECUCIÓN DEL PRESUPUESTO DE GASTOS CORRIENTES 1/ 2/**  
(Millones de soles)

	Mayo			Enero - Mayo		
	2 019	2 020	Var %real	2 019	2 020	Var %real
Gobierno Nacional	70,8	110,4	53,1	338,5	412,8	19,8
Gobierno Regional	87,3	92,3	3,9	398,6	434,9	7,1
Gobiernos locales	20,1	18,1	-11,7	74,9	80,6	5,7
<b>Total</b>	<b>178,3</b>	<b>220,8</b>	<b>21,7</b>	<b>812,0</b>	<b>928,3</b>	<b>12,3</b>

1/ Información actualizada al 31 de mayo de 2020

2/ Comprende el gasto en remuneraciones y en bienes y servicios.

Fuente: MEF

Elaboración: BCRP - Sucursal Huancayo.

- En el acumulado entre enero – mayo, el gasto se expandió en 12,3 por ciento en términos reales, debido a que la mayor ejecución en todos los niveles de gobierno, principalmente del Gobierno Nacional (19,8 por ciento) y Regional (7,1 por ciento).

### 2. Ejecución del Presupuesto de Inversiones

- La inversión pública en Ayacucho correspondiente a los tres niveles de gobierno totalizó en mayo S/ 23,7 millones, menor en 56,9 por ciento respecto de mayo del año pasado, debido a la declaratoria de emergencia y al aislamiento social obligatorio decretado, lo que significó la paralización del sector construcción y afectó al avance de la ejecución de proyectos de inversión pública.

**CUADRO Nº 10**  
**AYACUCHO: EJECUCIÓN DEL PRESUPUESTO DE INVERSIONES 1/ 2/**  
(Millones de soles)

	Mayo			Enero - Mayo		
	2 019	2 020	Var %real	2 019	2 020	Var %real
Gobierno Nacional	8,1	7,0	-15,2	57,5	46,1	-21,3
Gobierno Regional	14,2	9,0	-37,9	45,8	42,8	-8,2
Gobiernos locales	31,9	7,8	-76,0	162,0	80,9	-51,0
<b>Inversión Pública</b>	<b>54,2</b>	<b>23,7</b>	<b>-56,9</b>	<b>265,3</b>	<b>169,8</b>	<b>-37,2</b>

1/ Información actualizada al 31 de mayo de 2020

2/ Comprende la adquisición de activos no financieros.

Fuente: MEF

Elaboración: BCRP - Sucursal Huancayo.

- Respecto al periodo enero – mayo, la inversión pública sumó S/ 169,8 millones, nivel menor en 37,2 por ciento respecto al año previo, ante la disminución observada a nivel del Gobierno Nacional (-21,3 por ciento) y de los municipios (-51,0 por ciento). La inversión se orientó principalmente a



los rubros Agropecuario, Saneamiento, Educación y Transporte, los que en conjunto representaron el 78,5 por ciento del total. Por nivel de gobierno, el mayor desembolso en inversiones fue realizado por los municipios con una participación de 47,6 por ciento de participación.

**GRÁFICO N° 7**  
**AYACUCHO: CRECIMIENTO DE LA EJECUCIÓN DEL PRESUPUESTO DE INVERSIONES**  
 (Variación % real)

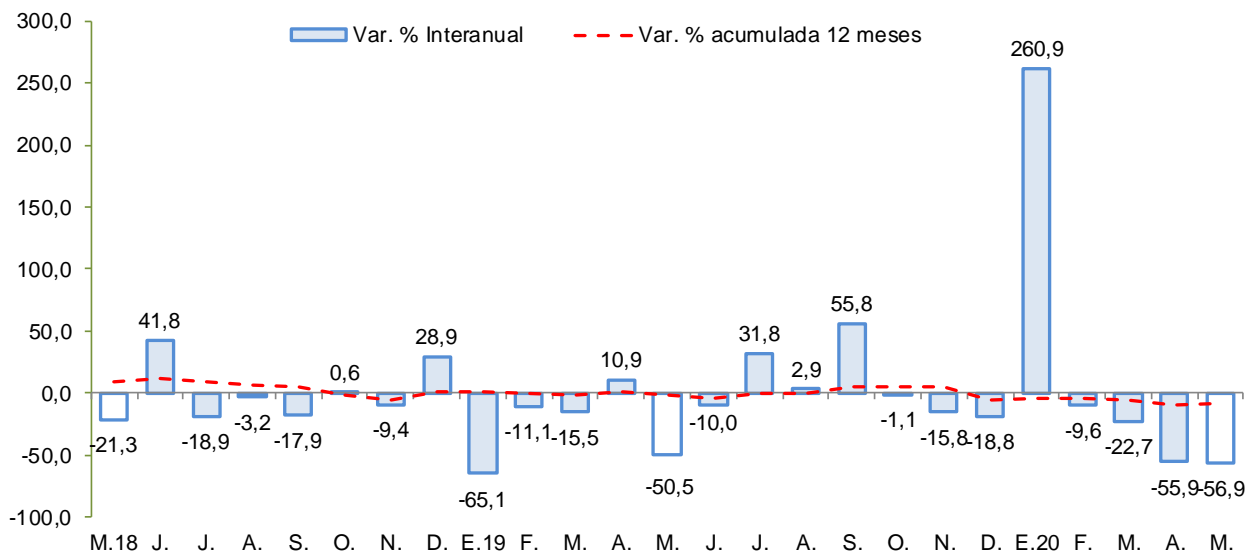

Fuente: MEF.

Elaboración: BCRP - Sucursal Huancayo.

Entre los principales proyectos que se vienen ejecutando en 2020 destacan:

- Mejoramiento de la capacidad resolutive del Hospital Coracora, en la provincia de Parinacochas, con un PIM de S/ 52,8 millones.
- Mejoramiento de la capacidad resolutive del Hospital de Apoyo San Francisco, con un PIM de S/ 45,6 millones.
- Mejoramiento de la capacidad resolutive del Hospital Cangallo, con un PIM de S/ 41,8 millones.
- Mejoramiento de la capacidad resolutive del Hospital San Miguel, La Mar con un PIM de S/ 38,7 millones.
- Mejoramiento de la carretera Emp. PE-3S (Huayllapampa) - La Quinoa - San Francisco - Puerto Ene - Tzomaveni - Cubantia y ramal puente Alto Anapati - Boca Sonoro - Punta Carretera, con un PIM de S/ 32,4 millones.



**V. ANEXOS**



ANEXO 1

AYACUCHO: PRODUCCIÓN AGROPECUARIA 1/  
(En toneladas)

	2019								2020					TOTAL AGRÍCOLA
	MAY	JUN	JUL	AGO	SET	OCT	NOV	DIC	ENE	FEB	MAR	ABR	MAY	
<b>TOTAL AGRÍCOLA</b>	<b>231 183</b>	<b>209 907</b>	<b>62 915</b>	<b>33 147</b>	<b>32 550</b>	<b>30 094</b>	<b>31 578</b>	<b>36 218</b>	<b>53 566</b>	<b>85 186</b>	<b>172 134</b>	<b>158 771</b>	<b>276 610</b>	<b>TOTAL AGRÍCOLA</b>
Ajo	79	591	436	8	12	17	21	21	0	43	347	207	298	Ajo
Alfalfa	19 078	16 983	17 246	16 726	16 752	18 911	19 269	21 219	20 514	20 949	19 234	19 811	18 344	Alfalfa
Arveja grano seco	1 560	3 299	649	0	6	4	4	0	0	15	16	464	2 499	Arveja grano seco
Arveja grano verde	431	222	103	80	100	56	206	511	799	1 389	1 510	735	245	Arveja grano verde
Cacao	1 800	1 927	976	306	162	64	63	63	10	0	60	415	951	Cacao
Café	780	521	219	203	35	5	9	19	0	0	67	426	875	Café
Cebada grano	2 088	9 388	4 349	558	45	5	24	3	0	0	0	237	4 212	Cebada grano
Cebolla	868	241	84	8	62	18	49	47	286	712	1 489	385	119	Cebolla
Frijol grano seco	715	1 146	241	0	0	0	0	0	0	0	20	196	914	Frijol grano seco
Haba grano seco	2 276	4 638	1 032	0	0	0	18	12	0	0	3	795	3 978	Haba grano seco
Haba grano verde	290	195	136	10	45	0	110	359	563	1 602	1 140	612	167	Haba grano verde
Maíz amarillo duro	200	390	84	6	0	0	0	385	973	383	70	56	233	Maíz amarillo duro
Maíz amiláceo	6 537	10 876	2 327	0	5	2	0	0	0	0	43	1 530	9 281	Maíz amiláceo
Maíz choclo	715	93	97	0	15	30	124	1 087	1 892	2 894	3 037	1 712	810	Maíz choclo
Mashua	3 267	3 389	500	0	0	0	0	0	0	40	124	959	4 206	Mashua
Melocotón	64	0	0	0	0	0	0	9	191	936	1 667	1 335	113	Melocotón
Naranja	444	472	266	205	113	72	76	229	65	98	206	254	392	Naranja
Oca	3 454	3 089	418	0	0	0	0	0	0	20	206	1 297	4 892	Oca
Olluco	5 372	7 320	854	0	0	0	0	0	47	143	228	1 533	7 446	Olluco
Palta	2 125	1 669	1 299	1 769	312	234	403	2 190	523	1 510	3 768	2 864	1 217	Palta
Papa	132 498	90 082	8 580	78	75	975	1 280	545	18 474	36 841	109 568	83 095	130 625	Papa
Papaya	66	66	65	57	59	60	54	62	30	30	50	62	50	Papaya
Piña	23	16	12	16	11	13	22	20	9	10	10	19	16	Piña
Plátano	136	123	102	93	97	116	133	136	72	70	69	68	58	Plátano
Quinua	6 929	5 682	478	0	0	28	53	55	324	2 059	5 516	3 588	5 323	Quinua
Trigo	1 073	7 597	3 284	314	27	9	9	16	19	0	0	5	716	Trigo
Tuna	311	205	219	212	227	270	329	401	1 658	5 317	8 498	5 121	535	Tuna
Yuca	363	404	490	534	495	451	495	481	448	488	557	497	448	Yuca
Zapallo	0	60	0	0	0	24	15	0	20	20	40	151	125	Zapallo
<b>TOTAL PECUARIO</b>	<b>15 764</b>	<b>11 561</b>	<b>7 810</b>	<b>5 220</b>	<b>3 726</b>	<b>3 200</b>	<b>3 258</b>	<b>3 218</b>	<b>3 700</b>	<b>5 711</b>	<b>10 710</b>	<b>13 104</b>	<b>13 792</b>	<b>TOTAL PECUARIO</b>
<b>Carne 2/</b>	<b>1 913</b>	<b>1 917</b>	<b>1 867</b>	<b>1 674</b>	<b>1 369</b>	<b>1 360</b>	<b>1 697</b>	<b>1 848</b>	<b>1 181</b>	<b>1 433</b>	<b>1 775</b>	<b>1 636</b>	<b>1 856</b>	<b>Carne 2/</b>
Carne de ovino 2/	219	195	182	168	141	133	145	158	106	140	172	159	196	Carne de ovino 2/
Carne de porcino 2/	257	241	266	252	193	187	211	251	164	205	257	227	241	Carne de porcino 2/
Carne de vacuno 2/	1 192	1 235	1 161	1 000	828	844	1 088	1 101	747	881	1 095	995	1 186	Carne de vacuno 2/
Leche de vacuno	13 720	9 548	5 853	3 448	2 292	1 772	1 465	1 271	2 448	4 181	8 699	11 263	11 806	Leche de vacuno

1/ Información preliminar.

2/ Peso neto.

Fuente: MINAGRI

Elaboración: BCRP - Sucursal Huancayo.





ANEXO 2

AYACUCHO: SUPERFICIE SEMBRADA 1/  
(En hectáreas)

CULTIVO	2018-2019			2019-2020										CULTIVO
	MAY	JUN	JUL	AGO	SET	OCT	NOV	DIC	ENE	FEB	MAR	ABR	MAY	
Ajo	11	0	0	10	80	125	136	32	1	2	0	0	0	Ajo
Arroz cáscara	0	0	0	0	7	4	8	0	0	0	0	0	0	Arroz cáscara
Arveja grano seco	2	0	15	0	129	1 180	1 728	1 305	305	6	0	8	5	Arveja grano seco
Arveja grano verde	29	69	181	219	456	362	315	90	5	16	0	24	5	Arveja grano verde
Cacao	0	0	0	0	0	0	0	0	0	0	0	0	0	Cacao
Café	0	0	0	0	0	0	0	0	0	0	0	0	0	Café
Cebada grano	22	8	0	0	0	354	3 634	6 091	1 775	42	0	0	0	Cebada grano
Cebolla	3	5	3	62	103	74	38	53	29	1	0	1	0	Cebolla
Frijol grano seco	0	0	0	0	64	245	552	537	141	0	0	0	0	Frijol grano seco
Haba grano seco	15	7	20	64	719	2 491	2 935	801	52	0	0	0	0	Haba grano seco
Haba grano verde	24	35	90	148	513	233	271	24	4	0	0	7	0	Haba grano verde
Maíz amarillo duro	0	0	0	139	374	198	62	80	34	0	0	0	0	Maíz amarillo duro
Maíz amiláceo	0	0	0	125	2 082	6 773	7 570	2 152	166	0	0	0	0	Maíz amiláceo
Maíz choclo	8	16	181	362	689	430	336	22	0	0	0	0	0	Maíz choclo
Oca	0	3	26	69	182	678	683	130	3	0	0	0	0	Oca
Olluco	0	4	40	61	299	969	1 061	264	1	0	0	0	0	Olluco
Palto	0	0	24	0	2	9	32	32	32	47	0	0	0	Palto
Papa	39	146	213	1 124	3 399	8 673	9 813	3 057	201	0	0	4	0	Papa
Quinua	0	58	64	836	843	4 082	6 416	2 151	69	0	0	0	0	Quinua
Tomate	7	8	3	9	9	9	9	1	6	2	0	10	4	Tomate
Trigo	11	17	0	0	0	146	2 825	4 111	1 371	18	0	0	0	Trigo
Yuca	6	0	0	161	420	201	8	0	0	0	0	7	0	Yuca
Zanahoria	9	8	6	8	3	20	21	17	9	0	0	5	0	Zanahoria
Zapallo	0	1	1	2	2	5	18	14	0	0	0	4	0	Zapallo

1/ Cifras preliminares.

Fuente: DIA - Ayacucho

Elaboración: BCRP - Sucursal Huancayo.



**ANEXO 3**

**AYACUCHO: PRODUCCIÓN MINERA 1/**

PRODUCTOS	2019								2020					PRODUCTOS
	MAY	JUN	JUL	AGO	SET	OCT	NOV	DIC	ENE	FEB	MAR	ABR	MAY	
<b>MINERÍA METÁLICA</b>														<b>MINERÍA METÁLICA</b>
Zinc (TMF)	4 443	4 195	4 868	4 582	4 778	3 685	4 338	4 948	4 324	4 459	3 834	1 723	3 203	Zinc (TMF)
Cobre (TMF)	45	42	46	47	49	35	36	41	37	28	30	22	36	Cobre (TMF)
Plata (KGG)	44 691	41 809	42 203	42 454	39 612	37 622	39 448	30 639	27 538	21 118	15 131	5 055	4 235	Plata (KGG)
Plomo (TMF)	729	723	635	679	676	572	602	560	578	470	699	183	212	Plomo (TMF)
Oro (KGG)	1 033	930	904	1 018	1 009	1 149	1 014	857	1 019	921	767	377	312	Oro (KGG)

1/ Cifras preliminares

Fuente: MINEM.

Elaboración: BCRP, Sucursal Huancayo. Departamento de Estudios Económicos.



ANEXO 4

AYACUCHO: EXPORTACIONES POR GRUPO DE PRODUCTO 1/  
(Millones de US\$ FOB)

TIPO	2019								2020 1/					TIPO
	MAY	JUN	JUL	AGO	SET	OCT	NOV	DIC	ENE	FEB	MAR	ABR	MAY	
<b>PRODUCTOS TRADICIONALES</b>	<b>18,0</b>	<b>28,4</b>	<b>17,5</b>	<b>23,3</b>	<b>21,2</b>	<b>26,1</b>	<b>17,3</b>	<b>4,9</b>	<b>39,0</b>	<b>60,3</b>	<b>89,1</b>	<b>29,3</b>	<b>10,0</b>	<b>PRODUCTOS TRADICIONALES</b>
Pesqueros	0,0	0,0	0,0	0,0	0,0	0,0	0,0	0,0	0,0	0,0	0,0	0,0	0,0	Pesqueros
Agrícolas	0,0	0,0	0,0	0,0	0,0	0,0	0,0	0,0	0,0	0,0	0,0	0,0	0,0	Agrícolas
Mineros	18,0	28,4	17,5	23,3	21,2	26,1	17,3	4,9	39,0	60,3	89,1	29,3	10,0	Mineros
<b>PRODUCTOS NO TRADICIONALES</b>	<b>2,3</b>	<b>3,1</b>	<b>3,6</b>	<b>2,4</b>	<b>1,4</b>	<b>1,4</b>	<b>1,7</b>	<b>1,0</b>	<b>11,2</b>	<b>2,3</b>	<b>5,6</b>	<b>2,2</b>	<b>1,6</b>	<b>PRODUCTOS NO TRADICIONALES</b>
Agropecuarios	2,2	3,0	3,4	2,3	1,1	1,3	1,5	1,0	0,9	2,2	5,6	2,2	1,5	Agropecuarios
Maderas y papeles, y sus manufacturas	0,0	0,0	0,0	0,0	0,0	0,0	0,0	0,0	0,0	0,0	0,0	0,0	0,0	Maderas y papeles, y sus manufacturas
Metal - mecánico	0,0	0,0	0,0	0,0	0,0	0,0	0,0	0,0	0,0	0,0	0,0	0,0	0,0	Metal - mecánico
Minería no metálica	0,0	0,0	0,0	0,0	0,0	0,0	0,0	0,0	0,0	0,0	0,0	0,0	0,0	Minería no metálica
Pesqueros	0,0	0,0	0,0	0,0	0,0	0,0	0,0	0,0	0,0	0,0	0,0	0,0	0,0	Pesqueros
Químicos	0,0	0,0	0,0	0,0	0,0	0,0	0,0	0,0	0,0	0,0	0,0	0,0	0,0	Químicos
Sidero - metalúrgico	0,0	0,0	0,0	0,0	0,0	0,0	0,0	0,0	10,2	0,0	0,0	0,0	0,0	Sidero - metalúrgico
Textiles	0,0	0,0	0,2	0,1	0,2	0,1	0,2	0,0	0,1	0,1	0,0	0,0	0,0	Textiles
Otros	0,0	0,0	0,1	0,0	0,0	0,0	0,0	0,0	0,0	0,0	0,0	0,0	0,0	Otros
<b>OTROS</b>	<b>0,0</b>	<b>0,0</b>	<b>0,0</b>	<b>0,0</b>	<b>0,0</b>	<b>0,0</b>	<b>0,0</b>	<b>0,0</b>	<b>0,0</b>	<b>0,0</b>	<b>0,0</b>	<b>0,0</b>	<b>0,0</b>	<b>OTROS</b>
<b>TOTAL EXPORTACIONES</b>	<b>20,3</b>	<b>31,4</b>	<b>21,2</b>	<b>25,8</b>	<b>22,5</b>	<b>27,5</b>	<b>19,1</b>	<b>5,9</b>	<b>50,2</b>	<b>62,6</b>	<b>94,7</b>	<b>31,5</b>	<b>11,6</b>	<b>TOTAL EXPORTACIONES</b>

1/ Cifras Preliminares.

Fuente: SUNAT.

Elaboración: BCRP - Sucursal Huancayo.



ANEXO 5

**AYACUCHO: INGRESOS CORRIENTES DEL GOBIERNO CENTRAL**  
(Millones de soles)

	2019								2020					
	MAY	JUN	JUL	AGO	SET	OCT	NOV	DIC	ENE	FEB	MAR	ABR	MAY	
<b>I. INGRESOS TRIBUTARIOS</b>	<b>10,7</b>	<b>8,7</b>	<b>11,4</b>	<b>11,2</b>	<b>11,4</b>	<b>12,6</b>	<b>11,8</b>	<b>13,3</b>	<b>16,7</b>	<b>11,0</b>	<b>6,5</b>	<b>4,9</b>	<b>39,1</b>	<b>I. INGRESOS TRIBUTARIOS</b>
<b>1). Impuesto a la Renta</b>	<b>4,4</b>	<b>3,3</b>	<b>4,2</b>	<b>3,9</b>	<b>4,3</b>	<b>4,5</b>	<b>4,3</b>	<b>5,0</b>	<b>5,5</b>	<b>4,3</b>	<b>2,9</b>	<b>3,1</b>	<b>15,8</b>	<b>1). Impuesto a la Renta</b>
Personas Naturales	2,4	2,0	2,4	2,0	2,5	2,4	2,4	3,3	3,2	2,4	1,8	1,8	9,1	Personas Naturales
Personas Jurídicas	1,1	1,1	1,5	1,7	1,6	1,9	1,7	1,7	2,2	1,8	0,8	0,5	5,4	Personas Jurídicas
Regularización	0,9	0,3	0,3	0,2	0,2	0,2	0,2	0,0	0,1	0,1	0,3	0,8	1,2	Regularización
<b>2). Impuesto a las Importaciones</b>	<b>0,0</b>	<b>0,0</b>	<b>0,0</b>	<b>0,0</b>	<b>0,0</b>	<b>0,0</b>	<b>0,0</b>	<b>0,0</b>	<b>0,0</b>	<b>0,0</b>	<b>0,0</b>	<b>0,0</b>	<b>0,0</b>	<b>2). Impuesto a las Importaciones</b>
<b>3). Impuesto General a las Ventas (IGV)</b>	<b>3,8</b>	<b>3,4</b>	<b>4,5</b>	<b>4,6</b>	<b>4,2</b>	<b>4,9</b>	<b>4,9</b>	<b>5,2</b>	<b>7,9</b>	<b>4,5</b>	<b>2,3</b>	<b>1,3</b>	<b>16,0</b>	<b>3). Impuesto General a las Ventas (IGV)</b>
Operaciones Internas	3,8	3,4	4,5	4,6	4,2	4,9	4,9	5,2	7,9	4,5	2,3	1,3	16,0	Operaciones Internas
Operaciones Externas	0,0	0,0	0,0	0,0	0,0	0,0	0,0	0,0	0,0	0,0	0,0	0,0	0,0	Operaciones Externas
<b>4). Impuesto Selectivo al Consumo (ISC)</b>	<b>0,0</b>	<b>0,0</b>	<b>0,0</b>	<b>0,0</b>	<b>0,0</b>	<b>0,0</b>	<b>0,0</b>	<b>0,0</b>	<b>0,0</b>	<b>0,0</b>	<b>0,0</b>	<b>0,0</b>	<b>0,0</b>	<b>4). Impuesto Selectivo al Consumo (ISC)</b>
<b>5). Régimen Mype Tributario</b>	<b>1,2</b>	<b>1,0</b>	<b>1,4</b>	<b>1,4</b>	<b>1,5</b>	<b>1,7</b>	<b>1,4</b>	<b>1,5</b>	<b>2,1</b>	<b>1,3</b>	<b>0,5</b>	<b>0,1</b>	<b>4,1</b>	<b>5). Régimen Mype Tributario</b>
<b>6). Otros Ingresos Tributarios</b>	<b>1,3</b>	<b>1,0</b>	<b>1,3</b>	<b>1,3</b>	<b>1,3</b>	<b>1,4</b>	<b>1,1</b>	<b>1,5</b>	<b>1,2</b>	<b>0,9</b>	<b>0,8</b>	<b>0,4</b>	<b>3,3</b>	<b>6). Otros Ingresos Tributarios</b>
<b>II. INGRESOS NO TRIBUTARIOS</b>	<b>0,3</b>	<b>0,4</b>	<b>0,7</b>	<b>0,3</b>	<b>0,5</b>	<b>0,6</b>	<b>0,4</b>	<b>0,5</b>	<b>0,5</b>	<b>0,4</b>	<b>0,0</b>	<b>0,0</b>	<b>0,9</b>	<b>II. INGRESOS NO TRIBUTARIOS</b>
<b>TOTAL INGRESOS (I+II)</b>	<b>11,1</b>	<b>9,1</b>	<b>12,1</b>	<b>11,5</b>	<b>11,9</b>	<b>13,2</b>	<b>12,2</b>	<b>13,8</b>	<b>17,1</b>	<b>11,5</b>	<b>6,5</b>	<b>4,9</b>	<b>40,1</b>	<b>TOTAL INGRESOS (I+II)</b>

Fuente: SUNAT

Elaboración: BCRP - Sucursal Huancayo.



ANEXO 6

AYACUCHO: EJECUCIÓN DEL PRESUPUESTO DE GASTOS DEL GOBIERNO NACIONAL 1/  
(Millones de soles)

	2019								2020					
	MAY	JUN	JUL	AGO	SET	OCT	NOV	DIC	ENE	FEB	MAR	ABR	MAY	
<b>GASTOS NO FINANCIEROS</b>	<b>80,5</b>	<b>91,6</b>	<b>137,4</b>	<b>84,7</b>	<b>75,8</b>	<b>162,6</b>	<b>75,4</b>	<b>129,3</b>	<b>45,0</b>	<b>69,0</b>	<b>100,3</b>	<b>127,3</b>	<b>117,4</b>	<b>GASTOS NO FINANCIEROS</b>
<b>a. GASTOS CORRIENTES</b>	<b>70,8</b>	<b>79,3</b>	<b>76,3</b>	<b>65,6</b>	<b>60,2</b>	<b>88,4</b>	<b>58,9</b>	<b>89,8</b>	<b>43,2</b>	<b>65,5</b>	<b>96,7</b>	<b>97,1</b>	<b>110,4</b>	<b>a. GASTOS CORRIENTES</b>
1. Personal y obligaciones sociales	19,3	18,8	21,8	18,0	18,5	19,2	19,8	24,2	23,2	16,2	16,8	16,5	17,6	1. Personal y obligaciones sociales
2. Pensiones y prestaciones sociales	2,4	2,1	9,3	1,5	0,9	1,1	0,9	3,5	2,3	2,6	2,3	2,5	7,3	2. Pensiones y prestaciones sociales
3. Bienes y servicios	30,3	30,1	28,0	23,8	27,9	25,6	28,1	43,8	16,3	23,7	10,5	10,8	13,9	3. Bienes y servicios
4. Donaciones y transferencias 2/	0,0	0,3	6,3	-1,0	1,8	0,0	0,5	0,2	0,0	0,0	12,2	10,0	0,0	4. Donaciones y transferencias 2/
5. Otros gastos	18,8	28,0	10,9	23,2	11,1	42,5	9,5	18,2	1,3	23,0	54,9	57,2	71,6	5. Otros gastos
<b>b. GASTOS DE CAPITAL</b>	<b>9,7</b>	<b>12,3</b>	<b>61,1</b>	<b>19,1</b>	<b>15,6</b>	<b>74,2</b>	<b>16,5</b>	<b>39,4</b>	<b>1,8</b>	<b>3,5</b>	<b>3,6</b>	<b>30,2</b>	<b>7,0</b>	<b>b. GASTOS DE CAPITAL</b>
1. Adquisición de activos no finan.	8,1	9,7	61,1	15,5	15,6	74,2	16,5	37,2	1,8	3,5	3,6	30,2	7,0	1. Adquisición de activos no finan.
2. Donaciones y transferencias 2/	0,0	0,0	0,0	0,0	0,0	0,0	0,0	0,0	0,0	0,0	0,0	0,0	0,0	2. Donaciones y transferencias 2/
3. Otros gastos de capital	1,6	2,6	0,0	3,6	0,0	0,0	0,0	2,3	0,0	0,0	0,0	0,0	0,0	3. Otros gastos de capital

1/ Información actualizada al 31 de mayo de 2020

2/ Neto de transferencias intergubernamentales.

Fuente: MEF

Elaboración: BCRP - Sucursal Huancayo.



ANEXO 7

AYACUCHO: EJECUCIÓN DEL PRESUPUESTO DE GASTOS DEL GOBIERNO REGIONAL 1/  
(Millones de soles)

	2019								2020					
	MAY	JUN	JUL	AGO	SET	OCT	NOV	DIC	ENE	FEB	MAR	ABR	MAY	
<b>GASTOS NO FINANCIEROS</b>	<b>101,5</b>	<b>110,3</b>	<b>126,3</b>	<b>110,4</b>	<b>110,5</b>	<b>138,0</b>	<b>137,8</b>	<b>266,5</b>	<b>91,8</b>	<b>89,8</b>	<b>96,3</b>	<b>98,5</b>	<b>101,3</b>	<b>GASTOS NO FINANCIEROS</b>
<b>a. GASTOS CORRIENTES</b>	<b>87,3</b>	<b>93,2</b>	<b>100,6</b>	<b>88,2</b>	<b>91,2</b>	<b>94,4</b>	<b>99,3</b>	<b>185,5</b>	<b>85,7</b>	<b>83,2</b>	<b>84,6</b>	<b>89,0</b>	<b>92,3</b>	<b>a. GASTOS CORRIENTES</b>
sociales	67,8	67,9	73,5	66,5	67,8	68,2	73,6	99,2	73,0	67,9	67,8	71,9	71,7	1. Personal y obligaciones sociales
2. Pensiones y prestaciones sociales	4,0	4,0	5,0	4,0	4,5	4,2	4,8	7,1	5,3	3,9	4,1	4,2	4,0	2. Pensiones y prestaciones sociales
3. Bienes y servicios	15,5	16,7	20,4	17,4	18,7	21,3	20,8	43,5	7,4	11,3	12,5	12,8	16,6	3. Bienes y servicios
4. Donaciones y transferencias	0,0	0,3	0,0	0,0	0,0	0,4	0,0	0,0	0,0	0,0	0,1	0,0	0,0	4. Donaciones y transferencias
5. Otros gastos	0,1	4,4	1,6	0,2	0,1	0,3	0,1	35,7	0,0	0,1	0,0	0,1	0,1	5. Otros gastos
<b>b. GASTOS DE CAPITAL</b>	<b>14,2</b>	<b>17,1</b>	<b>25,8</b>	<b>22,2</b>	<b>19,3</b>	<b>43,6</b>	<b>38,5</b>	<b>81,0</b>	<b>6,1</b>	<b>6,6</b>	<b>11,7</b>	<b>9,4</b>	<b>9,0</b>	<b>b. GASTOS DE CAPITAL</b>
1. Adquisición de activos no finan.	14,2	17,1	25,8	22,2	19,3	34,3	38,5	81,0	6,1	6,6	11,7	9,4	9,0	1. Adquisición de activos no financieros
2. Donaciones y transferencias	0,0	0,0	0,0	0,0	0,0	9,3	0,0	0,0	0,0	0,0	0,0	0,0	0,0	2. Donaciones y transferencias
3. Otros gastos de capital	0,0	0,0	0,0	0,0	0,0	0,0	0,0	0,0	0,0	0,0	0,0	0,0	0,0	3. Otros gastos de capital

1/ Información actualizada al 31 de mayo de 2020

Fuente: MEF

Elaboración: BCRP - Sucursal Huancayo.

ANEXO 8

**AYACUCHO: EJECUCIÓN DEL PRESUPUESTO DE GASTOS DE LOS GOBIERNOS LOCALES 1/**  
(Millones de soles)

	2019								2020					
	MAY	JUN	JUL	AGO	SET	OCT	NOV	DIC	ENE	FEB	MAR	ABR	MAY	
<b>GASTOS NO FINANCIEROS</b>	<b>52,0</b>	<b>87,4</b>	<b>63,1</b>	<b>75,2</b>	<b>117,7</b>	<b>77,8</b>	<b>73,5</b>	<b>211,9</b>	<b>16,5</b>	<b>43,9</b>	<b>48,7</b>	<b>28,3</b>	<b>25,9</b>	<b>GASTOS NO FINANCIEROS</b>
<b>a. GASTOS CORRIENTES</b>	<b>20,1</b>	<b>20,6</b>	<b>21,5</b>	<b>20,3</b>	<b>20,8</b>	<b>22,1</b>	<b>21,1</b>	<b>52,0</b>	<b>9,2</b>	<b>15,8</b>	<b>17,9</b>	<b>19,7</b>	<b>18,1</b>	<b>a. GASTOS CORRIENTES</b>
sociales	3,7	3,3	4,2	3,8	3,3	4,1	3,6	4,7	3,7	3,8	4,5	3,4	3,8	1. Personal y obligaciones sociales
sociales	0,9	1,5	1,9	2,0	1,9	1,8	1,9	3,1	0,2	0,3	0,3	0,3	0,6	sociales
3. Bienes y servicios	15,1	15,2	13,9	13,2	14,2	14,8	13,3	35,1	5,3	11,3	12,9	15,8	13,5	3. Bienes y servicios
4. Donaciones y transferencias	0,4	0,3	1,3	1,2	1,2	1,1	2,1	8,6	0,1	0,2	0,2	0,2	0,1	4. Donaciones y transferencias
5. Otros gastos	0,1	0,2	0,1	0,1	0,1	0,3	0,1	0,5	0,0	0,1	0,0	0,0	0,0	5. Otros gastos
<b>b. GASTOS DE CAPITAL</b>	<b>31,9</b>	<b>66,9</b>	<b>41,6</b>	<b>54,9</b>	<b>96,9</b>	<b>55,7</b>	<b>52,4</b>	<b>159,9</b>	<b>7,3</b>	<b>28,2</b>	<b>30,8</b>	<b>8,6</b>	<b>7,8</b>	<b>b. GASTOS DE CAPITAL</b>
1. Adquisición de activos no finan.	31,9	63,7	41,5	53,6	96,5	55,2	52,4	159,9	5,7	28,0	30,8	8,6	7,8	financieros
2. Donaciones y transferencias	0,0	3,1	0,0	1,3	0,4	0,5	0,0	0,0	1,5	0,2	0,0	0,0	0,0	2. Donaciones y transferencias
3. Otros gastos de capital	0,0	0,0	0,0	0,0	0,0	0,0	0,0	0,0	0,0	0,0	0,0	0,0	0,0	3. Otros gastos de capital

1/ Información actualizada al 31 de mayo de 2020

Fuente: MEF

Elaboración: BCRP - Sucursal Huancayo.



**ANEXO 9**

**AYACUCHO: MOROSIDAD**  
(En porcentajes)

	2019									2020				
	ABR	MAY	JUN	JUL	AGO	SET	OCT	NOV	DIC	ENE	FEB	MAR	ABR	
<b>I. BANCA MÚLTIPLE</b>	<b>9,1</b>	<b>9,2</b>	<b>9,3</b>	<b>9,5</b>	<b>9,7</b>	<b>10,2</b>	<b>10,0</b>	<b>9,5</b>	<b>8,5</b>	<b>8,6</b>	<b>8,6</b>	<b>7,9</b>	<b>7,6</b>	<b>I. BANCA MÚLTIPLE</b>
<b>II. INSTITUCIONES NO BANCARIAS</b>														<b>II. INSTITUCIONES NO BANCARIAS</b>
Empresas Financieras	5,3	5,7	5,0	5,7	5,3	5,5	5,2	5,7	3,5	3,8	3,8	3,4	3,5	Empresas Financieras
Cajas Municipales	4,7	4,4	4,3	4,4	4,5	4,1	4,0	4,2	3,6	4,0	3,8	3,8	3,9	Cajas Municipales
Cajas Rurales	10,5	10,8	11,0	12,2	12,6	13,1	13,8	13,1	13,1	12,2	12,8	13,1	13,1	Cajas Rurales
Edpymes	10,3	10,0	9,7	7,5	6,9	8,9	9,8	6,0	5,2	7,6	8,9	7,4	7,6	Edpymes
<b>III. ENTIDADES ESTATALES</b>														<b>III. ENTIDADES ESTATALES</b>
Banco de la Nación 1/	2,0	2,1	2,3	2,2	2,3	2,4	2,4	2,6	2,6	2,6	2,6	2,7	2,8	Banco de la Nación 1/
Agrobanco 2/	21,8	19,7	24,0	21,0	29,6	32,1	32,6	30,8	24,9	23,9	23,4	22,6	22,6	Agrobanco 2/
<b>Total</b>	<b>6,9</b>	<b>6,9</b>	<b>6,9</b>	<b>7,1</b>	<b>7,3</b>	<b>7,4</b>	<b>7,3</b>	<b>7,2</b>	<b>6,3</b>	<b>6,4</b>	<b>6,4</b>	<b>6,0</b>	<b>6,0</b>	<b>Total</b>

1/ Sólo considera los créditos de consumo e hipotecario

2/ No considera los créditos a las demás empresas del sector.

Fuente: SBS y AFP.

Elaboración: BCRP - Sucursal Huancayo.