

BANCO CENTRAL DE RESERVA DEL PERÚ
SUCURSAL HUANCAYO



AYACUCHO: Síntesis de Actividad Económica
Abril 2020¹

Departamento de Estudios Económicos

¹ En el presente informe participaron Francisco Callupe Casaño y Sergio Carrasco Mamani.

ÍNDICE

Página

RESUMEN EJECUTIVO	3
I. ACTIVIDAD PRODUCTIVA.....	4
1. Actividad primaria.....	4
1.1 Sector agropecuario.....	4
1.2 Sector minería.....	5
2. Otros indicadores sectoriales.....	6
2.1 Sector construcción.....	6
2.2 Arribos a los establecimientos de hospedaje.....	7
II. SECTOR EXTERNO.....	8
1. Exportaciones.....	8
III. CRÉDITO Y DEPÓSITOS.....	9
1. Créditos.....	9
2. Depósitos.....	11
IV. EJECUCIÓN DEL PRESUPUESTO DE GASTOS DEL GOBIERNO GENERAL.....	12
1. Ejecución del presupuesto de Gastos Corrientes.....	12
2. Ejecución del presupuesto de Inversiones.....	12
V. ANEXOS	15



RESUMEN EJECUTIVO

Principales hechos de importancia

- En abril, el sector primario mostró resultados negativos al observar contracciones en los sectores, agropecuario (-0,2 por ciento) y minero (-69,5 por ciento). En el periodo de enero – abril, creció la parte agropecuaria (22,7 por ciento), pero disminuyó el sector minero (-32,2 por ciento).

Actividad primaria

- El **sector agropecuario** disminuyó 0,2 por ciento en abril de 2020, atribuida a la menor producción pecuaria (-12,0 por ciento), aunque contrarrestado parcialmente por la expansión de la parte agrícola (4,8 por ciento). En el primer caso, por la menor producción de carne y leche de vacuno (-18,0 y -3,9 por ciento, respectivamente); mientras que en el sub sector agrícola, el crecimiento se sustentó en la mayor producción de papa (18,9 por ciento), palta (28,1 por ciento) y quinua (142,1 por ciento).
- La actividad **minera** disminuyó 69,5 por ciento en abril, debido a la menor producción de oro (-61,4 por ciento) y plata (-87,2 por ciento), ante el registro de una menor extracción por parte de la Compañía Minera Ares, que paralizó sus actividades durante el estado de emergencia.

Otros indicadores de actividad económica

- El **crédito directo total** en la región (S/ 1 560 millones) aumentó en 3,3 por ciento en abril con relación a similar mes de 2019. Del mismo modo, los **créditos de consumo e hipotecario** registraron un crecimiento de 4,0 y 7,6 por ciento, respectivamente.
- Por su parte, la **inversión pública** (S/ 48,2 millones) disminuyó en abril en 55,9 por ciento, ante la contracción en la ejecución de obras en los tres niveles de gobierno.

CUADRO N° 1
AYACUCHO: OTROS INDICADORES DE ACTIVIDAD ECONÓMICA
(Variación % respecto a similar mes del año anterior)

	Nov.19	Dic.19	Ene.20	Feb.20	Mar.20	Abr.20
Despachos de cemento 1/	↓ -6,8	↓ -2,0	↑ 1,6	↓ -2,9	↓ -48,5	↓ -99,1
Arribos a establec. de hospedaje	↑ 4,2	↑ 7,1				
Crédito total 2/	↑ 8,2	↑ 6,2	↑ 6,2	↑ 6,6	↑ 4,6	↑ 3,3
Crédito de consumo 2/	↑ 9,5	↑ 9,4	↑ 9,6	↑ 8,4	↑ 6,7	↑ 4,0
Crédito hipotecario 2/	↑ 9,9	↑ 10,4	↑ 9,1	↑ 10,2	↑ 9,6	↑ 7,6
Inversión pública 2/	↓ -15,8	↓ -16,8	↑ 260,9	↓ -9,6	↓ -22,7	↓ -55,9

1/ En términos reales.

2/ En términos nominales.

Fuentes: BCRP - Sucursal Huancayo, UNACEM, MINCETUR, SBS y MEF.



I. ACTIVIDAD PRODUCTIVA

1. Actividad primaria

1.1 Sector agropecuario

- La actividad agropecuaria disminuyó 0,2 por ciento en abril de 2020, por la contracción de la parte pecuaria (-12,0 por ciento), aunque contrarrestado parcialmente por la expansión del sub sector agrícola (4,8 por ciento). Entre enero y abril, el sector se expandió en 22,7 por ciento, sustentado en el avance de la parte agrícola (37,6 por ciento).
- El subsector agrícola en abril se expandió, explicado por el crecimiento registrado en la producción orientada al mercado externo y agroindustria (19,5 por ciento) en cultivos como palta (28,1 por ciento) y quinua (142,1 por ciento); asimismo se expandió la producción para el mercado interno (2,2 por ciento), destacando el crecimiento en papa (18,9 por ciento) y haba grano seco (26,4 por ciento), sustentándose en estos dos últimos casos al desfase en las siembras por disponibilidad hídrica en los primeros meses de la campaña.

CUADRO N° 2
AYACUCHO: SECTOR AGROPECUARIO 1/
(Toneladas)

Subsectores	Estructura Porcentual 2018 2/	Abril			Enero - Abril				
		2019	2020	Var.%	Contribución al crecimiento 3/	2019	2020	Var.%	Contribución al crecimiento 3/
AGRÍCOLA	71,9			4,8	3,4			37,6	24,1
Mercado externo y agroindustria	12,5			19,5	2,1			61,7	5,1
Cacao	4,2	535	415	-22,4	-0,6	637	485	-23,9	-0,3
Quinua	4,2	1 482	3 588	142,1	2,7	2 607	11 487	340,6	4,8
Café	2,7	580	426	-26,6	-0,8	659	493	-25,2	-0,4
Palta	1,3	2 236	2 864	28,1	0,8	6 639	8 665	30,5	1,1
Mercado interno	59,4			2,2	1,3			34,0	19,0
Papa	31,2	69 907	83 095	18,9	6,3	134 330	247 978	84,6	22,8
Maíz amiláceo	5,1	2 105	1 530	-27,3	-0,7	2 231	1 573	-29,5	-0,4
Alfalfa	4,7	20 221	19 811	-2,0	-0,1	85 031	80 508	-5,3	-0,2
Cebada grano	1,8	334	237	-29,0	-0,1	361	237	-34,3	0,0
Trigo	1,9	186	5	-97,3	-0,2	350	24	-93,1	-0,1
Haba grano seco	1,9	629	795	26,4	0,2	631	798	26,5	0,1
Tuna	1,9	5 867	5 121	-12,7	-0,4	25 046	20 594	-17,8	-1,0
Maíz choclo	0,9	2 774	1 712	-38,3	-0,6	8 259	9 535	15,4	0,3
Arveja grano seco	1,5	283	464	64,0	0,1	284	495	74,3	0,1
Olluco	1,2	2 037	1 533	-24,7	-0,8	2 347	1 951	-16,9	-0,1
Frijol grano seco	0,9	250	196	-21,6	0,0	273	216	-20,9	-0,1
Arveja grano verde	0,7	865	735	-15,0	-0,1	3 500	4 433	26,7	0,4
PECUARIO	28,1			-12,0	-3,6			-3,8	-1,4
Carne de Vacuno	12,5	1 213	995	-18,0	-1,6	3 813	3 718	-2,5	-0,3
Leche Vacuno	7,7	11 720	11 263	-3,9	-0,4	27 018	26 591	-1,6	-0,2
Carne de Ovino	2,5	195	159	-18,2	-0,3	617	578	-6,4	-0,2
Carne de Porcino	1,8	271	227	-16,3	-0,2	900	853	-5,2	-0,1
SECTOR AGROPECUARIO	100,0			-0,2	-0,2			22,7	22,7

1/ Cifras preliminares.

2/ A precios de 2007.

3/ En base a la estructura de similar periodo de 2018

4/ Peso neto.

Fuente: MINAGRI

Elaboración: BCRP - Sucursal Huancayo.



- Respecto al comportamiento del acumulado entre enero y abril, el subsector agrícola creció 37,6 por ciento, como efecto de la mayor producción para el mercado interno (34,0 por ciento) como papa (84,6 por ciento) y arveja grano verde (26,7 por ciento). De otro lado, aumentó la producción para el mercado externo y agroindustria (61,7 por ciento) destacando la quinua (340,6 por ciento) ante el adelanto de cosechas por desfase en las siembras.
- Respecto a la parte pecuaria, la contracción de 12,0 por ciento en abril, obedeció a la menor producción de carne y leche de vacuno (-18,0 y -3,9 por ciento, respectivamente). En el acumulado de enero a abril, el subsector registró una disminución de 3,8 por ciento, por efecto de la menor producción de carne y leche de vacuno (-2,5 y -1,6 por ciento, respectivamente).
- Con relación a las siembras, en lo que va de la campaña 2019 – 2020 (periodo agosto – abril), se instalaron 115,3 mil hectáreas, nivel inferior en 7,1 por ciento respecto de similar lapso de la campaña previa, por menores siembras en cultivos transitorios (-5,9 por ciento) como cebada grano (-13,2 por ciento) y trigo (-14,5 por ciento).

CUADRO N° 3
AYACUCHO: SUPERFICIE SEMBRADA 1/
(Hectáreas)

	Campaña agrícola 2/		Variación	
	2018/2019	2019/2020	Absoluta	Porcentual
CULTIVOS TRANSITORIOS	122 159	114 902	-7 257	-5,9
Arveja grano verde	1 634	1 487	- 147	-9,0
Arveja grano seco	5 029	4 663	- 366	-7,3
Cebada grano	13 700	11 896	-1 804	-13,2
Frijol grano seco	1 704	1 539	- 165	-9,7
Haba grano seco	7 586	7 062	- 524	-6,9
Haba grano verde	1 352	1 200	- 152	-11,2
Maíz amiláceo	19 627	18 868	- 759	-3,9
Maíz amarillo	1 010	887	- 123	-12,2
Maíz choclo	1 808	1 839	31	1,7
Oca	1 751	1 745	- 6	-0,3
Olluco	2 988	2 655	- 333	-11,1
Papa	25 515	26 268	753	3,0
Quinua	14 336	14 397	61	0,4
Trigo	9 904	8 471	-1 433	-14,5
Yuca	745	797	52	7,0
Otros	13 470	11 128	-2 342	-17,4
CULTIVOS PERMANENTES	1 971	434	-1 537	-78,0
Palto	339	154	- 185	-54,6
Café	80	0	- 80	-100,0
Otros	1 552	280	-1 272	-82,0
Total	124 130	115 336	-8 794	-7,1

1/ Cifras preliminares.

2/ Corresponde al periodo de agosto - abril.

Fuente: Dirección regional de Agricultura de Ayacucho.

Elaboración: BCRP, Sucursal Huancayo. Departamento de Estudios Económicos.

1.2 Sector minería

- La producción minera disminuyó 69,5 por ciento en abril, debido a la menor producción de oro (-61,4 por ciento) y plata (-87,2 por ciento) ante la paralización de la actividad minera por el Covid-19. Cabe mencionar que, en ambos casos se explicó por la suspensión de operaciones de



la Compañía minera Ares desde el inicio de la emergencia por el Covid-19. En el acumulado entre enero y abril, el sector disminuyó 32,2 por ciento, sustentado también en la menor producción de oro (-24,8 por ciento) y plata (-56,4 por ciento).

- Es de precisar que, entre enero y abril del año, en términos de participación en el Valor Bruto de Producción (VBP) minero, destacó el oro con 51,9 por ciento, seguido de zinc (24,2 por ciento) y plata (20,7 por ciento).

CUADRO N° 4
AYACUCHO: SECTOR MINERÍA 1/
(Variación % real respecto a similar periodo del año anterior)

Mineral	Estructura Porcentual 2018 2/	Abril			Contribución 3/	Enero - Abril			Contribución 3/
		2019	2020	Var.%		2019	2020	Var.%	
Oro (Onzas troy)	48,2	31 389	12 108	- 61,4	-27,7	131 951	99 179	-24,8	-11,6
Plata (Onzas troy)	35,3	1 266 193	162 507	- 87,2	-28,4	5 081 027	2 215 833	-56,4	-18,2
Zinc (TMF)	15,1	4 233	1 723	-59,3	-11,6	16 267	14 341	-11,8	-2,2
Plomo (TMF)	1,0	622	183	- 70,7	-1,7	2 048	1 974	-3,6	-0,1
Cobre (TMF)	0,4	41	22	- 45,8	-0,2	151	117	-22,1	-0,1
SECTOR MINERÍA 2/	100,0			-69,5	-69,5			-32,2	-32,2

1/ Cifras preliminares.

2/ A precios de 2007.

3/ En base a la estructura porcentual de similar periodo de 2018.

Fuente: Ministerio de Energía y Minas.

Elaboración: BCRP, Sucursal Huancayo. Departamento de Estudios Económicos.

GRÁFICO N° 1
AYACUCHO: CRECIMIENTO DE LA PRODUCCIÓN MINERA
(Variación % real respecto a similar mes del año anterior)

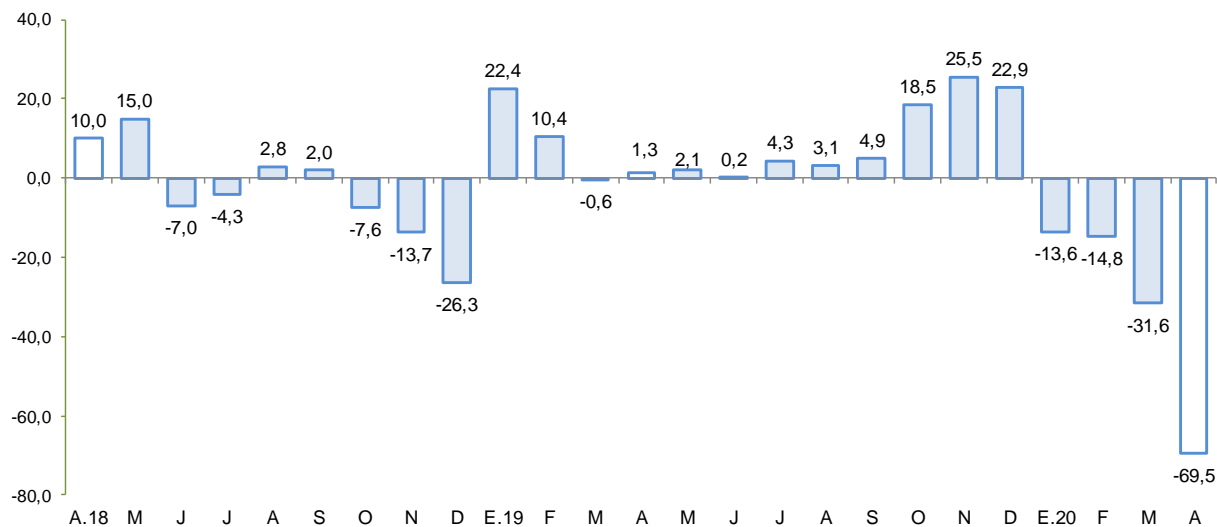

Fuente: MINEM.

Elaboración: BCRP - Sucursal Huancayo.

- El precio promedio del oro en febrero fue US\$/oz.tr. 1 682,7 mayor en 5,7 por ciento respecto del mes anterior. Este incremento estuvo explicado por las perspectivas de recesión en las principales economías y a la depreciación del dólar frente a sus principales contrapartes.

2. Otros indicadores sectoriales

2.1 Sector construcción

- En abril de 2020, los despachos de cemento disminuyeron 4,4 por ciento frente a similar mes del año previo, situación que estuvo asociada a la paralización del sector por la emergencia sanitaria del Covid-19.
- En el acumulado de enero a abril, los despachos de cemento disminuyeron en 39,8 por ciento afectado principalmente por el resultado de abril.

GRÁFICO N° 2
AYACUCHO: CRECIMIENTO DEL SECTOR CONSTRUCCIÓN
(Variación % real respecto a similar mes del año anterior)

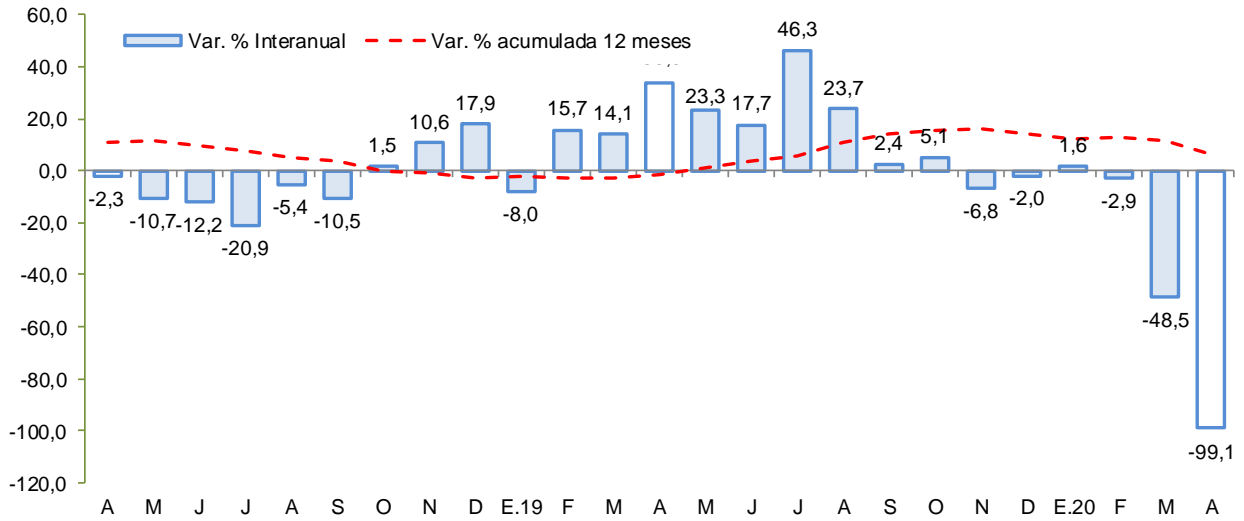

Fuente: UNACEM
Elaboración: BCRP - Sucursal Huancayo.

2.2 Arribos a los establecimientos de hospedaje

- El número de arribos a los establecimientos de hospedaje (57,9 mil) aumentó 7,1 por ciento en diciembre de 2019, respecto a similar mes del año previo, principalmente por mayores arribos de turistas nacionales (6,3 por ciento) y extranjeros (69,5 por ciento). En el acumulado de enero a diciembre de 2019, los arribos crecieron en 9,8 por ciento por mayores arribos nacionales (9,5 por ciento) y extranjeros (34,0 por ciento). Cabe indicar que, más del 70 por ciento de las visitas se realizan con fines de trabajo, teniendo como principales destinos las provincias de Huamanga y Huanta.



GRÁFICO N° 3
AYACUCHO: CRECIMIENTO DE ARRIBOS A ESTABLECIMIENTOS DE HOSPEDAJE
 (Variación %)

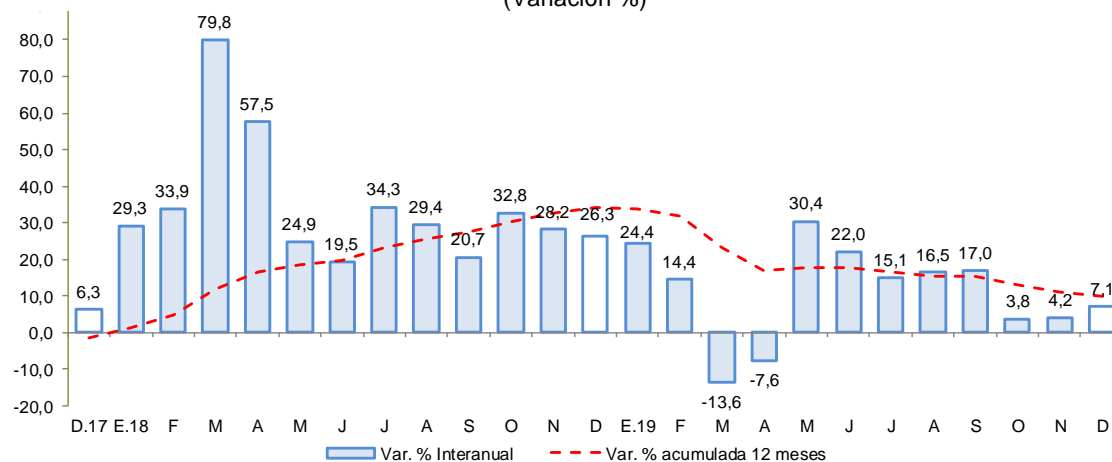

Fuente: MINCETUR
 Elaboración: BCRP - Sucursal Huancayo.

II. SECTOR EXTERNO

1. Exportaciones

- En abril de 2020, el valor de las exportaciones totalizó US\$ 30,7 millones, siendo mayor en 19,1 por ciento respecto a igual mes del año pasado, por la expansión de las exportaciones tradicionales (19,7 por ciento) y no tradicionales (11,4 por ciento).
- En cuanto a las **exportaciones tradicionales**, se explicó por las mayores ventas de productos mineros (19,7 por ciento), principalmente de oro (45,4 por ciento) por los mayores embarques a Canadá y Estados Unidos. Con relación a la parte **no tradicional**, se registró un incremento de 11,4 por ciento, por las mayores ventas de productos agropecuarios (16,6 por ciento), influenciada por la expansión en las exportaciones de palta (17,0 por ciento) y quinua (55,7 por ciento), principalmente por mayores envíos a Países Bajos y Estados Unidos.
- En el acumulado de enero a abril, las ventas sumaron US\$ 182,5 millones, mayor en 22,9 por ciento con relación al año previo, debido a la expansión de los **productos tradicionales** (12,1 por ciento) como productos mineros (12,1 por ciento) destacando las mayores exportaciones de oro (21,8 por ciento) y plata (272,8 por ciento), principalmente con destino a Canadá y Estados Unidos. Por otro lado, los embarques de **productos no tradicionales** observaron un incremento de 353,7 por ciento, por mayores exportaciones de palta (537,0 por ciento) y quinua (47,0 por ciento), principalmente por mayores envíos a Países Bajos y Estados Unidos.
- En cuanto a su composición, los **productos tradicionales** tuvieron una participación del 88,3 por ciento entre enero y abril de 2020, nivel menor en 8,6 de punto porcentual respecto a lo registrado en similar lapso del año previo.

CUADRO Nº 5
AYACUCHO: EXPORTACIONES POR GRUPO DE PRODUCTOS 1/
 (Valor FOB en millones de US\$)

TIPO	Estructura %	Abril			Enero - Abril		
		2018	2 019	2 020	Var.%	2 019	2 020
PRODUCTOS TRADICIONALES	94,7	23,9	28,6	19,7	143,8	161,1	12,1
Pesqueros	0,0	0,0	0,0	-	0,0	0,0	-
Agrícolas	0,0	0,0	0,0	-	0,0	0,0	-
Mineros	94,7	23,9	28,6	19,7	143,8	161,1	12,1
PRODUCTOS NO TRADICIONALES	5,3	1,8	2,1	11,4	4,7	21,4	353,7
Agropecuarios	4,9	1,8	2,1	16,6	4,3	11,0	158,0
Maderas y papeles	0,0	0,0	0,0	-	0,0	0,0	-
Metal - mecánico	0,0	0,0	0,0	-	0,0	0,0	-
Minería no metálica	0,0	0,0	0,0	-	0,0	0,0	-
Pesqueros	0,0	0,0	0,0	-	0,0	0,0	-
Químicos	0,0	0,0	0,0	-	0,1	0,0	-35,2
Sidero - metalúrgico	0,0	0,0	0,0	-	0,0	10,2	-
Textiles	0,2	0,1	0,0	-98,1	0,3	0,2	-50,1
Otros	0,1	0,0	0,0	-	0,1	0,0	-98,6
OTROS 2/	0,0	0,0	0,0	-	0,0	0,0	-
TOTAL EXPORTACIONES	100,0	25,8	30,7	19,1	148,5	182,5	22,9

1/ Cifras preliminares.

2/ Comprende la venta de combustibles y la reparación de bienes de capital.

Fuente: SUNAT.

Elaboración: BCRP - Sucursal Huancayo.

- Por destinos, destacaron en participación Canadá (37,4 por ciento) y Suiza (30,1 por ciento). Por productos, la canasta exportadora estuvo conformada principalmente por oro (88,1 por ciento), plata (5,8 por ciento) y palta (3,8 por ciento).

III. CRÉDITO Y DEPÓSITOS²

1. Créditos

- Los **créditos** en Ayacucho totalizaron S/ 1 560 millones en abril de 2020, menor en 0,7 por ciento respecto del mes previo, pero mayor en 3,3 por ciento con relación a similar mes de 2019. Respecto al mes anterior, influenciaron los menores saldos del Banco de la Nación (-2,3 por ciento) así como de las Cajas Municipales (-1,1 por ciento) y Financieras (-1,0 por ciento). Con relación a abril de 2019, se expandieron los saldos colocados por la Banca Múltiple (1,5 por ciento), Cajas Municipales (10,1 por ciento) y de las Cajas Rurales (7,1 por ciento), sustentándose en préstamos de consumo y a microempresas.

² Los saldos de los créditos y depósitos expresados en moneda extranjera se valúan al tipo de cambio constante a fin de aislar el efecto de la valuación cambiaria sobre los saldos en dicha moneda.

CUADRO Nº 6
AYACUCHO: CRÉDITO DIRECTO
(SalDOS en millones de soles)

	Estructura % Abr-20	SalDOS en millones de soles con TCF 1/		Tasa de crecimiento (%)	
		Mar-20	Abr-20	Mes	12 Meses
Banco de la Nación	8,6	138	135	-2,3	-5,3
Agrobanco	1,2	18	18	0,3	-17,9
Banca Múltiple	43,5	678	679	0,2	1,5
Instituciones No Bancarias	46,7	736	728	-1,1	7,6
Financieras	8,6	136	134	-1,0	-0,9
Cajas Municipales	34,4	543	537	-1,1	10,1
Cajas Rurales	3,6	56	55	-1,2	7,1
Edpymes	0,1	2	2	-0,8	-9,0
Arrendamiento Financiero	0,0	0	0	-	-
TOTAL	100,0	1 570	1 560	-0,7	3,3
Empresas	61,8	968	964	-0,4	2,6
Personas	38,2	602	596	-1,1	4,6
Consumo	31,6	500	493	-1,4	4,0
Hipotecario	6,6	103	103	0,5	7,6
MN	98,1	1 545	1 531	-1,0	4,1
ME	1,9	25	30	18,5	-26,3
ME (Mill. US\$)		8	9	18,5	-26,3

1/ TCF = Tipo de Cambio Fijo (S/ 3.31 por US\$)

Fuente: SBS y AFP.

Elaboración: BCRP, Sucursal Huancayo. Departamento de Estudios Económicos.

- Respecto al tipo de crédito, lo orientado a empresas (61,8 por ciento de participación), mostró un incremento de 2,6 por ciento con relación a abril de 2019, por mayores créditos a la pequeña y microempresa en sectores como comercio y servicios. De otro lado, en el mismo lapso, los créditos para personas crecieron en 4,6 por ciento, por mayores saldos de créditos de consumo e hipotecarios.

GRÁFICO Nº 4
AYACUCHO: CRECIMIENTO DEL CREDITO DIRECTO
(Variación % respecto a similar mes del año anterior)

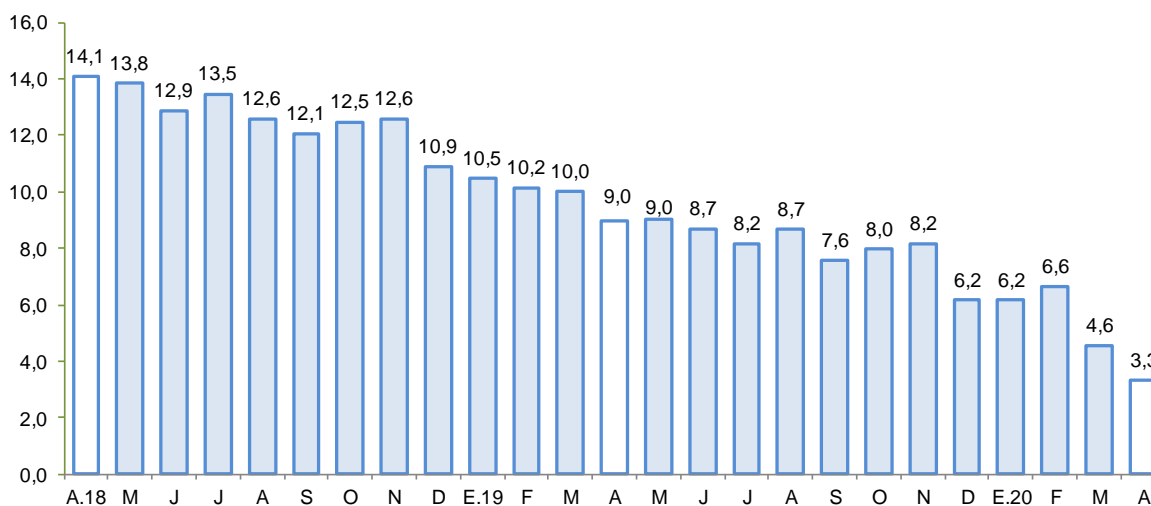

Fuente: SBS y AFP.

Elaboración: BCRP - Sucursal Huancayo.



- Por tipo de moneda, respecto del mes previo, disminuyeron los saldos en moneda nacional (-1,0 por ciento) pero aumentaron en moneda extranjera (18,5 por ciento). En términos interanuales, crecieron los saldos en moneda nacional (4,1 por ciento), pero disminuyó en moneda extranjera (-26,3 por ciento). El ratio de dolarización se situó en 1,9 por ciento en abril, nivel menor en 0,8 de punto porcentual en comparación a lo observado en similar mes de 2019.
- Respecto a la morosidad en Ayacucho, al término de marzo de 2020 se situó en 6,0 por ciento, siendo inferior en 0,8 de punto porcentual respecto a marzo del año previo. Los ratios más altos se registraron en las Cajas Rurales (13,1 por ciento) y en Agrobanco (22,6 por ciento), principalmente en créditos a micro y pequeña empresa.

GRÁFICO Nº 5
AYACUCHO: TASA DE MOROSIDAD 1/ 2/
(En porcentaje)

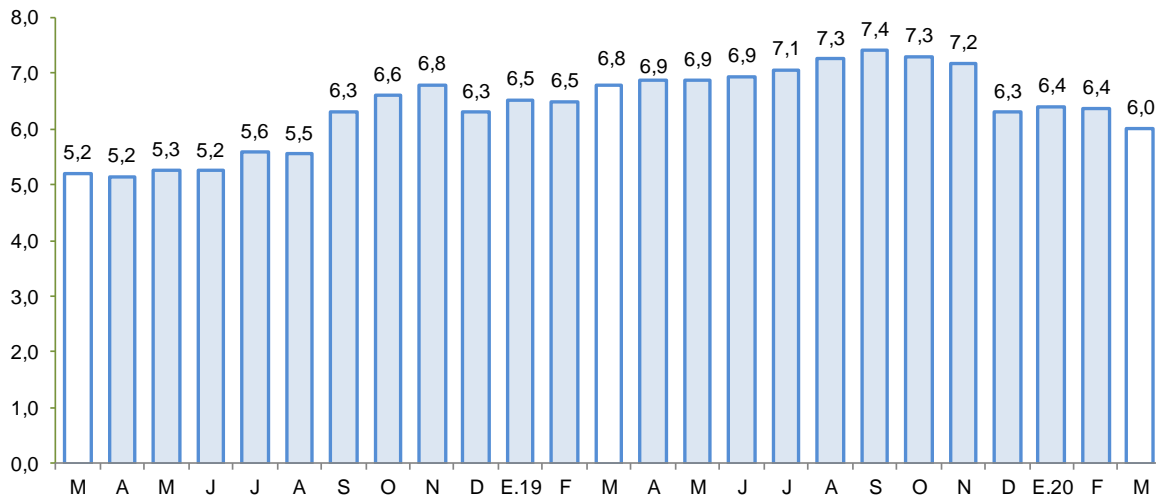

1/ Preliminar.

2/ Morosidad = (créditos vencidos + créditos en cobranza judicial) / colocaciones brutas.

Fuente: SBS y AFP.

Elaboración: BCRP - Sucursal Huancayo.

2. Depósitos

- Los **depósitos** al finalizar abril de 2020, registraron un saldo de S/ 1 215 millones, mayor en 4,1 por ciento, respecto del mes anterior, explicado por el incremento de los saldos del Banco de la Nación (5,8 por ciento) y de la Banca Múltiple (5,5 por ciento). Con relación a abril de 2019, las captaciones crecieron en 20,7 por ciento, debido a la mayor captación de fondos de la Banca Múltiple (26,8 por ciento) y de las Cajas Municipales (19,9 por ciento).
- Según tipo de depósito, en términos interanuales se observó una expansión en las modalidades a la vista (12,1 por ciento) y de ahorro (41,8 por ciento). Por tipo de moneda, los depósitos en soles aumentaron en 23,5 por ciento, mientras que, en moneda extranjera disminuyeron en 8,7 por ciento.



CUADRO Nº 7
AYACUCHO: DEPÓSITOS
(SalDOS en millones de soles)

	SalDOS en millones de soles con TCF 1/		Tasa de crecimiento (%)	
	Mar-20	Abr-20	Mes	12 Meses
Banco de la Nación	414	438	5,8	27,0
Banca Múltiple	509	537	5,5	26,8
Instituciones No Bancarias	244	241	-1,4	0,8
Financieras	17	16	-2,7	-67,7
Cajas Municipales	222	219	-1,2	19,9
Cajas Rurales	5	5	-1,4	-0,2
TOTAL	1 167	1 215	4,1	20,7
Vista	243	252	3,8	12,1
Ahorro	688	729	5,9	41,8
A plazo	236	235	-0,8	-12,5
MN	1 090	1 136	4,2	23,5
ME	77	80	3,0	-8,7
ME (Mill. US\$)	23	24	3,0	-8,7

1/ TCF = Tipo de Cambio Fijo (S/ 3,31 por US\$)

Fuente: SBS y AFP.

Elaboración: BCRP, Sucursal Huancayo. Departamento de Estudios Económicos.

- La tasa de dolarización fue de 6,6 por ciento, menor en 2,1 de punto porcentual respecto de abril de 2019, lo que se explica, por el mayor crecimiento relativo de los depósitos en moneda nacional.

GRÁFICO Nº 6
AYACUCHO: CRECIMIENTO DE LOS DEPÓSITOS
(Variación % respecto a similar periodo del año anterior)

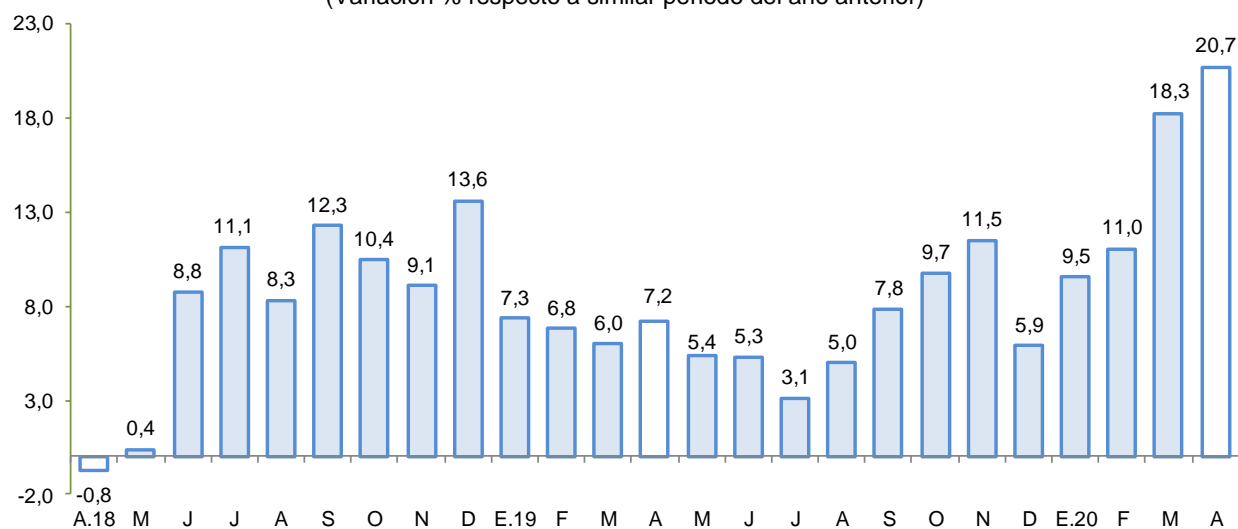

Fuente: SBS y AFP.

Elaboración: BCRP - Sucursal Huancayo.



IV. EJECUCIÓN DEL PRESUPUESTO DE GASTOS DEL GOBIERNO GENERAL

1. Ejecución del Presupuesto de Gastos Corrientes

- El gasto corriente no financiero aumentó 16,6 por ciento interanual en términos reales en abril, asociado a los mayores montos devengados en los tres niveles de gobierno, explicándose a nivel del gobierno nacional por mayores transferencias; mientras que, a nivel del Gobierno Regional y de los municipios se efectuaron incrementos en los gastos por remuneraciones y compra de bienes y servicios, respectivamente.

CUADRO Nº 9
AYACUCHO: EJECUCIÓN DEL PRESUPUESTO DE GASTOS CORRIENTES 1/ 2/
(Millones de soles)

	Abril			Enero - Abril		
	2 019	2 020	Var %real	2 019	2 020	Var %real
Gobierno Nacional	75,2	97,1	27,0	267,7	302,4	11,0
Gobierno Regional	80,0	89,0	9,5	311,3	342,5	8,1
Gobiernos locales	18,4	19,7	5,3	54,8	62,6	12,1
Total	173,5	205,8	16,6	633,7	707,5	9,6

1/ Información actualizada al 30 de Abril de 2020

2/ Comprende el gasto en remuneraciones y en bienes y servicios.

Fuente: MEF

Elaboración: BCRP - Sucursal Huancayo.

- En el acumulado entre enero – abril, el gasto se expandió en 9,6 por ciento en términos reales, debido a que la mayor ejecución en todos los niveles de gobierno, principalmente del Gobierno Nacional (11,0 por ciento) y de los municipios (12,1 por ciento).

2. Ejecución del Presupuesto de Inversiones

- La inversión pública en Ayacucho correspondiente a los tres niveles de gobierno totalizó en abril S/ 48,2 millones, menor en 55,9 por ciento respecto de abril del año pasado, debido a la declaratoria de emergencia y al aislamiento social obligatorio decretado, lo que significó la paralización del sector construcción y afectó al avance de la ejecución de proyectos de inversión pública.

CUADRO Nº 10
AYACUCHO: EJECUCIÓN DEL PRESUPUESTO DE INVERSIONES 1/ 2/
(Millones de soles)

	Abril			Enero - Abril		
	2 019	2 020	Var %real	2 019	2 020	Var %real
Gobierno Nacional	34,0	30,2	-12,7	49,4	39,1	-22,3
Gobierno Regional	10,1	9,4	-8,6	31,6	33,8	5,1
Gobiernos locales	63,3	8,6	-86,7	130,1	73,1	-44,8
Inversión Pública	107,5	48,2	-55,9	211,1	146,0	-32,1

1/ Información actualizada al 30 de Abril de 2020

2/ Comprende la adquisición de activos no financieros.

Fuente: MEF

Elaboración: BCRP - Sucursal Huancayo.

- Respecto al periodo enero – abril, la inversión pública sumó S/ 146,0 millones, nivel menor en 32,1 por ciento respecto al año previo, ante la disminución observada a nivel del Gobierno Nacional (-22,3 por ciento) y de los municipios (-44,8 por ciento). La inversión se orientó principalmente a



los rubros Agropecuario, Saneamiento, Educación y Transporte, los que en conjunto representaron el 78,9 por ciento del total. Por nivel de gobierno, el mayor desembolso en inversiones fue realizado por los municipios con una participación de 50,1 por ciento de participación.

GRÁFICO N° 7
AYACUCHO: CRECIMIENTO DE LA EJECUCIÓN DEL PRESUPUESTO DE INVERSIONES
 (Variación % real)

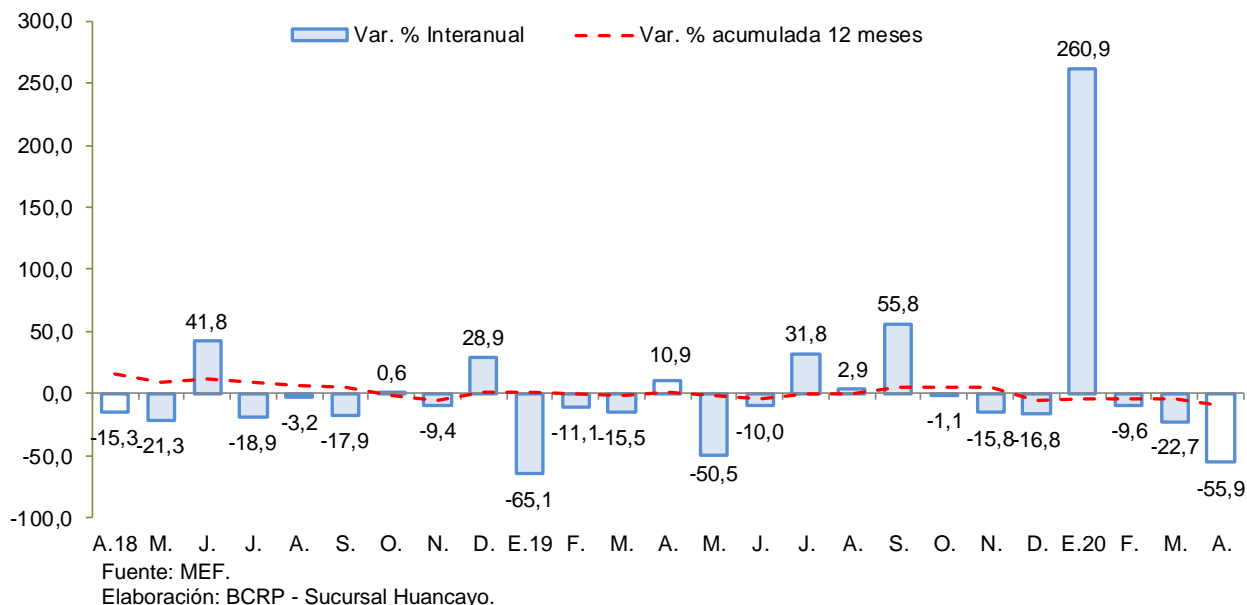

Entre los principales proyectos que se vienen ejecutando en 2020 destacan:

- Mejoramiento de la capacidad resolutive del Hospital Coracora, en la provincia de Parinacochas, con un PIM de S/ 52,8 millones.
- Mejoramiento de la capacidad resolutive del Hospital de Apoyo San Francisco, con un PIM de S/ 45,6 millones.
- Mejoramiento de la capacidad resolutive del Hospital Cangallo, con un PIM de S/ 41,8 millones.
- Mejoramiento de la capacidad resolutive del Hospital San Miguel, La Mar con un PIM de S/ 38,7 millones.
- Mejoramiento de la carretera Emp. PE-3S (Huayllapampa) - La Quinoa - San Francisco - Puerto Ene - Tzomaveni - Cubantia y ramal puente Alto Anapati - Boca Sonoro - Punta Carretera, con un PIM de S/ 32,4 millones.

V. ANEXOS



ANEXO 1

AYACUCHO: PRODUCCIÓN AGROPECUARIA 1/
(En toneladas)

	2019										2020				TOTAL AGRÍCOLA
	ABR	MAY	JUN	JUL	AGO	SET	OCT	NOV	DIC	ENE	FEB	MAR	ABR		
TOTAL AGRÍCOLA	154 757	231 183	209 907	62 915	33 147	32 550	30 094	31 578	36 218	53 566	85 186	172 134	158 771	TOTAL AGRÍCOLA	
Ajo	165	79	591	436	8	12	17	21	21	0	43	347	207	Ajo	
Alfalfa	20 221	19 078	16 983	17 246	16 726	16 752	18 911	19 269	21 219	20 514	20 949	19 234	19 811	Alfalfa	
Arveja grano seco	283	1 560	3 299	649	0	6	4	4	0	0	15	16	464	Arveja grano seco	
Arveja grano verde	865	431	222	103	80	100	56	206	511	799	1 389	1 510	735	Arveja grano verde	
Cacao	535	1 800	1 927	976	306	162	64	63	63	10	0	60	415	Cacao	
Café	580	780	521	219	203	35	5	9	19	0	0	67	426	Café	
Cebada grano	334	2 088	9 388	4 349	558	45	5	24	3	0	0	0	237	Cebada grano	
Cebolla	999	868	241	84	8	62	18	49	47	286	712	1 489	385	Cebolla	
Frijol grano seco	250	715	1 146	241	0	0	0	0	0	0	0	20	196	Frijol grano seco	
Haba grano seco	629	2 276	4 638	1 032	0	0	0	18	12	0	0	3	795	Haba grano seco	
Haba grano verde	1 063	290	195	136	10	45	0	110	359	563	1 602	1 140	612	Haba grano verde	
Maíz amarillo duro	89	200	390	84	6	0	0	0	385	973	383	70	56	Maíz amarillo duro	
Maíz amiláceo	2 105	6 537	10 876	2 327	0	5	2	0	0	0	0	43	1 530	Maíz amiláceo	
Maíz choclo	2 774	715	93	97	0	15	30	124	1 087	1 892	2 894	3 037	1 712	Maíz choclo	
Mashua	1 459	3 267	3 389	500	0	0	0	0	0	0	40	124	959	Mashua	
Melocotón	1 607	64	0	0	0	0	0	0	9	191	936	1 667	1 335	Melocotón	
Naranja	370	444	472	266	205	113	72	76	229	65	98	206	254	Naranja	
Oca	1 640	3 454	3 089	418	0	0	0	0	0	0	20	206	1 297	Oca	
Olluco	2 037	5 372	7 320	854	0	0	0	0	0	47	143	228	1 533	Olluco	
Palta	2 236	2 125	1 669	1 299	1 769	312	234	403	2 190	523	1 510	3 768	2 864	Palta	
Papa	69 907	132 498	90 082	8 580	78	75	975	1 280	545	18 474	36 841	109 568	83 095	Papa	
Papaya	63	66	66	65	57	59	60	54	62	30	30	50	62	Papaya	
Piña	29	23	16	12	16	11	13	22	20	9	10	10	19	Piña	
Plátano	138	136	123	102	93	97	116	133	136	72	70	69	68	Plátano	
Quinua	1 482	6 929	5 682	478	0	0	28	53	55	324	2 059	5 516	3 588	Quinua	
Trigo	186	1 073	7 597	3 284	314	27	9	9	16	19	0	0	5	Trigo	
Tuna	5 867	311	205	219	212	227	270	329	401	1 658	5 317	8 498	5 121	Tuna	
Yuca	396	363	404	490	534	495	451	495	481	448	488	557	497	Yuca	
Zapallo	308	0	60	0	0	0	24	15	0	20	20	40	151	Zapallo	
TOTAL PECUARIO	13 892	15 764	11 561	7 810	5 220	3 726	3 200	3 258	3 218	3 700	5 711	10 710	13 104	TOTAL PECUARIO	
Carne 2/	1 960	1 913	1 917	1 867	1 674	1 369	1 360	1 697	1 848	1 181	1 433	1 775	1 636	Carne 2/	
Carne de ovino 2/	195	219	195	182	168	141	133	145	158	106	140	172	159	Carne de ovino 2/	
Carne de porcino 2/	271	257	241	266	252	193	187	211	251	164	205	257	227	Carne de porcino 2/	
Carne de vacuno 2/	1 213	1 192	1 235	1 161	1 000	828	844	1 088	1 101	747	881	1 095	995	Carne de vacuno 2/	
Leche de vacuno	11 720	13 720	9 548	5 853	3 448	2 292	1 772	1 465	1 271	2 448	4 181	8 699	11 263	Leche de vacuno	

1/ Información preliminar.

2/ Peso neto.

Fuente: MINAGRI

Elaboración: BCRP - Sucursal Huancayo.



ANEXO 2

AYACUCHO: SUPERFICIE SEMBRADA 1/
(En hectáreas)

CULTIVO	2018-2019				2019-2020								CULTIVO	
	ABR	MAY	JUN	JUL	AGO	SET	OCT	NOV	DIC	ENE	FEB	MAR		ABR
Ajo	3	11	0	0	10	80	125	136	32	1	2	0	0	Ajo
Arroz cáscara	0	0	0	0	0	7	4	8	0	0	0	0	0	Arroz cáscara
Arveja grano seco	2	2	0	15	0	129	1 180	1 728	1 305	305	6	0	10	Arveja grano seco
Arveja grano verde	26	29	69	181	219	456	362	315	90	5	16	0	24	Arveja grano verde
Cacao	0	0	0	0	0	0	0	0	0	0	0	0	0	Cacao
Café	0	0	0	0	0	0	0	0	0	0	0	0	0	Café
Cebada grano	2	22	8	0	0	0	354	3 634	6 091	1 775	42	0	0	Cebada grano
Cebolla	8	3	5	3	62	103	74	38	53	29	1	0	1	Cebolla
Frijol grano seco	0	0	0	0	0	64	245	552	537	141	0	0	0	Frijol grano seco
Haba grano seco	7	15	7	20	64	719	2 491	2 935	801	52	0	0	0	Haba grano seco
Haba grano verde	9	24	35	90	148	513	233	271	24	4	0	0	7	Haba grano verde
Maíz amarillo duro	0	0	0	0	139	374	198	62	80	34	0	0	0	Maíz amarillo duro
Maíz amiláceo	5	0	0	0	125	2 082	6 773	7 570	2 152	166	0	0	0	Maíz amiláceo
Maíz choclo	4	8	16	181	362	689	430	336	22	0	0	0	0	Maíz choclo
Oca	0	0	3	26	69	182	678	683	130	3	0	0	0	Oca
Olluco	0	0	4	40	61	299	969	1 061	264	1	0	0	0	Olluco
Palto	0	0	0	24	0	2	9	32	32	32	47	0	0	Palto
Papa	13	39	146	213	1 121	3 399	8 673	9 813	3 057	201	0	0	4	Papa
Quinua	0	0	58	64	836	843	4 082	6 416	2 151	69	0	0	0	Quinua
Tomate	6	7	8	3	9	9	9	9	1	6	2	0	10	Tomate
Trigo	0	11	17	0	0	0	146	2 825	4 111	1 371	18	0	0	Trigo
Yuca	4	6	0	0	161	420	201	8	0	0	0	0	7	Yuca
Zanahoria	6	9	8	6	8	3	20	21	17	9	0	0	5	Zanahoria
Zapallo	7	0	1	1	2	2	5	18	14	0	0	0	4	Zapallo

1/ Cifras preliminares.

Fuente: DIA - Ayacucho

Elaboración: BCRP - Sucursal Huancayo.



ANEXO 3

AYACUCHO: PRODUCCIÓN MINERA 1/

PRODUCTOS	2019									2020				PRODUCTOS
	ABR	MAY	JUN	JUL	AGO	SET	OCT	NOV	DIC	ENE	FEB	MAR	ABR	
MINERÍA METÁLICA														MINERÍA METÁLICA
Zinc (TMF)	4 233	4 443	4 195	4 868	4 582	4 778	3 685	4 338	4 948	4 324	4 459	3 834	1 723	Zinc (TMF)
Cobre (TMF)	41	45	42	46	47	49	35	36	41	37	28	30	22	Cobre (TMF)
Plata (KGG)	39 383	44 691	41 809	42 203	42 454	39 612	37 622	39 448	30 639	27 538	21 118	15 209	5 055	Plata (KGG)
Plomo (TMF)	622	729	723	635	679	676	572	602	560	578	470	743	183	Plomo (TMF)
Oro (KGG)	976	1 033	930	904	1 018	1 009	1 149	1 014	857	1 019	921	767	377	Oro (KGG)

1/ Cifras preliminares

Fuente: MINEM.

Elaboración: BCRP, Sucursal Huancayo. Departamento de Estudios Económicos.



ANEXO 4

AYACUCHO: EXPORTACIONES POR GRUPO DE PRODUCTO 1/
(Millones de US\$ FOB)

TIPO	2019										2020 1/				TIPO
	ABR	MAY	JUN	JUL	AGO	SET	OCT	NOV	DIC	ENE	FEB	MAR	ABR		
PRODUCTOS TRADICIONALES	23,9	18,0	28,4	17,5	23,3	21,2	26,1	17,3	4,9	39,0	60,3	33,2	28,6	PRODUCTOS TRADICIONALES	
Pesqueros	0,0	0,0	0,0	0,0	0,0	0,0	0,0	0,0	0,0	0,0	0,0	0,0	0,0	Pesqueros	
Agrícolas	0,0	0,0	0,0	0,0	0,0	0,0	0,0	0,0	0,0	0,0	0,0	0,0	0,0	Agrícolas	
Mineros	23,9	18,0	28,4	17,5	23,3	21,2	26,1	17,3	4,9	39,0	60,3	33,2	28,6	Mineros	
PRODUCTOS NO TRADICIONALES	1,8	2,3	3,1	3,6	2,4	1,4	1,4	1,7	1,0	11,2	2,4	5,7	2,1	PRODUCTOS NO TRADICIONALES	
Agropecuarios	1,8	2,2	3,0	3,4	2,3	1,1	1,3	1,5	1,0	0,9	2,3	5,7	2,1	Agropecuarios	
Maderas y papeles, y sus manufacturas	0,0	0,0	0,0	0,0	0,0	0,0	0,0	0,0	0,0	0,0	0,0	0,0	0,0	Maderas y papeles, y sus manufacturas	
Metal - mecánico	0,0	0,0	0,0	0,0	0,0	0,0	0,0	0,0	0,0	0,0	0,0	0,0	0,0	Metal - mecánico	
Minería no metálica	0,0	0,0	0,0	0,0	0,0	0,0	0,0	0,0	0,0	0,0	0,0	0,0	0,0	Minería no metálica	
Pesqueros	0,0	0,0	0,0	0,0	0,0	0,0	0,0	0,0	0,0	0,0	0,0	0,0	0,0	Pesqueros	
Químicos	0,0	0,0	0,0	0,0	0,0	0,0	0,0	0,0	0,0	0,0	0,0	0,0	0,0	Químicos	
Sidero - metalúrgico	0,0	0,0	0,0	0,0	0,0	0,0	0,0	0,0	0,0	10,2	0,0	0,0	0,0	Sidero - metalúrgico	
Textiles	0,1	0,0	0,0	0,2	0,1	0,2	0,1	0,2	0,0	0,1	0,1	0,0	0,0	Textiles	
Otros	0,0	0,0	0,0	0,1	0,0	0,0	0,0	0,0	0,0	0,0	0,0	0,0	0,0	Otros	
OTROS	0,0	0,0	0,0	0,0	0,0	0,0	0,0	0,0	0,0	0,0	0,0	0,0	0,0	OTROS	
TOTAL EXPORTACIONES	25,8	20,3	31,4	21,2	25,8	22,5	27,5	19,1	5,9	50,2	62,7	38,9	30,7	TOTAL EXPORTACIONES	

1/ Cifras Preliminares.

Fuente: SUNAT.

Elaboración: BCRP - Sucursal Huancayo.



ANEXO 5

AYACUCHO: INGRESOS CORRIENTES DEL GOBIERNO CENTRAL
(Millones de soles)

	2019										2020				
	ABR	MAY	JUN	JUL	AGO	SET	OCT	NOV	DIC	ENE	FEB	MAR	ABR		
I. INGRESOS TRIBUTARIOS	10,4	10,7	8,7	11,4	11,2	11,4	12,6	11,8	13,3	16,7	11,0	6,5	4,9	I. INGRESOS TRIBUTARIOS	
1). Impuesto a la Renta	5,0	4,4	3,3	4,2	3,9	4,3	4,5	4,3	5,0	5,5	4,3	2,9	3,1	1). Impuesto a la Renta	
Personas Naturales	2,0	2,4	2,0	2,4	2,0	2,5	2,4	2,4	3,3	3,2	2,4	1,8	1,8	Personas Naturales	
Personas Jurídicas	1,1	1,1	1,1	1,5	1,7	1,6	1,9	1,7	1,7	2,2	1,8	0,8	0,5	Personas Jurídicas	
Regularización	1,9	0,9	0,3	0,3	0,2	0,2	0,2	0,2	0,0	0,1	0,1	0,3	0,8	Regularización	
2). Impuesto a las Importaciones	0,0	0,0	0,0	0,0	0,0	0,0	0,0	0,0	0,0	0,0	0,0	0,0	0,0	2). Impuesto a las Importaciones	
3). Impuesto General a las Ventas (IGV)	3,2	3,8	3,4	4,5	4,6	4,2	4,9	4,9	5,2	7,9	4,5	2,3	1,3	3). Impuesto General a las Ventas (IGV)	
Operaciones Internas	3,2	3,8	3,4	4,5	4,6	4,2	4,9	4,9	5,2	7,9	4,5	2,3	1,3	Operaciones Internas	
Operaciones Externas	0,0	0,0	0,0	0,0	0,0	0,0	0,0	0,0	0,0	0,0	0,0	0,0	0,0	Operaciones Externas	
4). Impuesto Selectivo al Consumo (ISC)	0,0	0,0	0,0	0,0	0,0	0,0	0,0	0,0	0,0	0,0	0,0	0,0	0,0	4). Impuesto Selectivo al Consumo (ISC)	
5). Régimen Mype Tributario	0,8	1,2	1,0	1,4	1,4	1,5	1,7	1,4	1,5	2,1	1,3	0,5	0,1	5). Régimen Mype Tributario	
6). Otros Ingresos Tributarios	1,3	1,3	1,0	1,3	1,3	1,3	1,4	1,1	1,5	1,2	0,9	0,8	0,4	6). Otros Ingresos Tributarios	
II. INGRESOS NO TRIBUTARIOS	0,4	0,3	0,4	0,7	0,3	0,5	0,6	0,4	0,5	0,5	0,4	0,0	0,0	II. INGRESOS NO TRIBUTARIOS	
TOTAL INGRESOS (I+II)	10,8	11,1	9,1	12,1	11,5	11,9	13,2	12,2	13,8	17,1	11,5	6,5	4,9	TOTAL INGRESOS (I+II)	

Fuente: SUNAT

Elaboración: BCRP - Sucursal Huancayo.



ANEXO 6

AYACUCHO: EJECUCIÓN DEL PRESUPUESTO DE GASTOS DEL GOBIERNO NACIONAL 1/
(Millones de soles)

	2019									2020				
	ABR	MAY	JUN	JUL	AGO	SET	OCT	NOV	DIC	ENE	FEB	MAR	ABR	
GASTOS NO FINANCIEROS	115,6	80,5	91,6	137,4	84,7	75,8	162,6	75,4	129,4	45,0	69,0	100,3	127,3	GASTOS NO FINANCIEROS
a. GASTOS CORRIENTES	75,2	70,8	79,3	76,3	65,6	60,2	88,4	58,9	89,9	43,2	65,5	96,7	97,1	a. GASTOS CORRIENTES
1. Personal y obligaciones sociales	18,6	19,3	18,8	21,8	18,0	18,5	19,2	19,8	24,2	23,2	16,2	16,8	16,5	1. Personal y obligaciones sociales
2. Pensiones y prestaciones sociales	2,5	2,4	2,1	9,3	1,5	0,9	1,1	0,9	3,5	2,3	2,6	2,3	2,5	2. Pensiones y prestaciones sociales
3. Bienes y servicios	28,3	30,3	30,1	28,0	23,8	27,9	25,6	28,1	43,8	16,3	23,7	10,5	10,8	3. Bienes y servicios
4. Donaciones y transferencias 2/	0,0	0,0	0,3	6,3	-1,0	1,8	0,0	0,5	0,2	0,0	0,0	12,2	10,0	4. Donaciones y transferencias 2/
5. Otros gastos	25,8	18,8	28,0	10,9	23,2	11,1	42,5	9,5	18,2	1,3	23,0	54,9	57,2	5. Otros gastos
b. GASTOS DE CAPITAL	40,4	9,7	12,3	61,1	19,1	15,6	74,2	16,5	39,5	1,8	3,5	3,6	30,2	b. GASTOS DE CAPITAL
1. Adquisición de activos no finan.	34,0	8,1	9,7	61,1	15,5	15,6	74,2	16,5	37,2	1,8	3,5	3,6	30,2	1. Adquisición de activos no finan.
2. Donaciones y transferencias 2/	4,6	0,0	0,0	0,0	0,0	0,0	0,0	0,0	0,0	0,0	0,0	0,0	0,0	2. Donaciones y transferencias 2/
3. Otros gastos de capital	1,9	1,6	2,6	0,0	3,6	0,0	0,0	0,0	2,3	0,0	0,0	0,0	0,0	3. Otros gastos de capital

1/ Información actualizada al 30 de Abril de 2020

2/ Neto de transferencias intergubernamentales.

Fuente: MEF

Elaboración: BCRP - Sucursal Huancayo.



ANEXO 7

AYACUCHO: EJECUCIÓN DEL PRESUPUESTO DE GASTOS DEL GOBIERNO REGIONAL 1/
(Millones de soles)

	2019									2020				
	ABR	MAY	JUN	JUL	AGO	SET	OCT	NOV	DIC	ENE	FEB	MAR	ABR	
GASTOS NO FINANCIEROS	90,1	101,5	110,3	126,3	110,4	110,5	138,0	137,8	266,8	91,8	89,8	96,3	98,5	GASTOS NO FINANCIEROS
a. GASTOS CORRIENTES	80,0	87,3	93,2	100,6	88,2	91,2	94,4	99,3	185,5	85,7	83,2	84,6	89,0	a. GASTOS CORRIENTES
sociales	61,3	67,8	67,9	73,5	66,5	67,8	68,2	73,6	99,3	73,0	67,9	67,8	71,9	1. Personal y obligaciones sociales
2. Pensiones y prestaciones sociales	4,2	4,0	4,0	5,0	4,0	4,5	4,2	4,8	7,1	5,3	3,9	4,1	4,2	2. Pensiones y prestaciones sociales
3. Bienes y servicios	14,4	15,5	16,7	20,4	17,4	18,7	21,3	20,8	43,5	7,4	11,3	12,5	12,8	3. Bienes y servicios
4. Donaciones y transferencias	0,0	0,0	0,3	0,0	0,0	0,0	0,4	0,0	0,0	0,0	0,0	0,1	0,0	4. Donaciones y transferencias
5. Otros gastos	0,1	0,1	4,4	1,6	0,2	0,1	0,3	0,1	35,7	0,0	0,1	0,0	0,1	5. Otros gastos
b. GASTOS DE CAPITAL	10,1	14,2	17,1	25,8	22,2	19,3	43,6	38,5	81,3	6,1	6,6	11,7	9,4	b. GASTOS DE CAPITAL
1. Adquisición de activos no finan.	10,1	14,2	17,1	25,8	22,2	19,3	34,3	38,5	81,3	6,1	6,6	11,7	9,4	1. Adquisición de activos no financieros
2. Donaciones y transferencias	0,0	0,0	0,0	0,0	0,0	0,0	9,3	0,0	0,0	0,0	0,0	0,0	0,0	2. Donaciones y transferencias
3. Otros gastos de capital	0,0	0,0	0,0	0,0	0,0	0,0	0,0	0,0	0,0	0,0	0,0	0,0	0,0	3. Otros gastos de capital

1/ Información actualizada al 30 de Abril de 2020

Fuente: MEF

Elaboración: BCRP - Sucursal Huancayo.

ANEXO 8

AYACUCHO: EJECUCIÓN DEL PRESUPUESTO DE GASTOS DE LOS GOBIERNOS LOCALES 1/
(Millones de soles)

	2019										2020				
	ABR	MAY	JUN	JUL	AGO	SET	OCT	NOV	DIC	ENE	FEB	MAR	ABR		
GASTOS NO FINANCIEROS	82,7	52,0	87,4	63,1	75,2	117,7	77,8	73,5	219,0	16,5	43,9	48,7	28,3	GASTOS NO FINANCIEROS	
a. GASTOS CORRIENTES	18,4	20,1	20,6	21,5	20,3	20,8	22,1	21,1	52,6	9,2	15,8	17,9	19,7	a. GASTOS CORRIENTES	
sociales	3,3	3,7	3,3	4,2	3,8	3,3	4,1	3,6	4,8	3,7	3,8	4,5	3,4	1. Personal y obligaciones sociales	
sociales	0,8	0,9	1,5	1,9	2,0	1,9	1,8	1,9	3,1	0,2	0,3	0,3	0,3	sociales	
3. Bienes y servicios	13,6	15,1	15,2	13,9	13,2	14,2	14,8	13,3	35,6	5,3	11,3	12,9	15,8	3. Bienes y servicios	
4. Donaciones y transferencias	0,3	0,4	0,3	1,3	1,2	1,2	1,1	2,1	8,6	0,1	0,2	0,2	0,2	4. Donaciones y transferencias	
5. Otros gastos	0,2	0,1	0,2	0,1	0,1	0,1	0,3	0,1	0,5	0,0	0,1	0,0	0,0	5. Otros gastos	
b. GASTOS DE CAPITAL	64,3	31,9	66,9	41,6	54,9	96,9	55,7	52,4	166,3	7,3	28,2	30,8	8,6	b. GASTOS DE CAPITAL	
1. Adquisición de activos no finan.	63,3	31,9	63,7	41,5	53,6	96,5	55,2	52,4	166,3	5,7	28,0	30,8	8,6	financieros	
2. Donaciones y transferencias	1,0	0,0	3,1	0,0	1,3	0,4	0,5	0,0	0,0	1,5	0,2	0,0	0,0	2. Donaciones y transferencias	
3. Otros gastos de capital	0,0	0,0	0,0	0,0	0,0	0,0	0,0	0,0	0,0	0,0	0,0	0,0	0,0	3. Otros gastos de capital	

1/ Información actualizada al 30 de Abril de 2020

Fuente: MEF

Elaboración: BCRP - Sucursal Huancayo.



ANEXO 9

AYACUCHO: MOROSIDAD
(En porcentajes)

	2019										2020			
	MAR	ABR	MAY	JUN	JUL	AGO	SET	OCT	NOV	DIC	ENE	FEB	MAR	
I. BANCA MÚLTIPLE	8,9	9,1	9,2	9,3	9,5	9,7	10,2	10,0	9,5	8,5	8,6	8,6	7,9	I. BANCA MÚLTIPLE
II. INSTITUCIONES NO BANCARIAS														II. INSTITUCIONES NO BANCARIAS
Empresas Financieras	5,5	5,3	5,7	5,0	5,7	5,3	5,5	5,2	5,7	3,5	3,8	3,8	3,4	Empresas Financieras
Cajas Municipales	4,6	4,7	4,4	4,3	4,4	4,5	4,1	4,0	4,2	3,6	4,0	3,8	3,8	Cajas Municipales
Cajas Rurales	10,1	10,5	10,8	11,0	12,2	12,6	13,1	13,8	13,1	13,1	12,2	12,8	13,1	Cajas Rurales
Edpymes	9,8	10,3	10,0	9,7	7,5	6,9	8,9	9,8	6,0	5,2	7,6	8,9	7,4	Edpymes
III. ENTIDADES ESTATALES														III. ENTIDADES ESTATALES
Banco de la Nación 1/	1,9	2,0	2,1	2,3	2,2	2,3	2,4	2,4	2,6	2,6	2,6	2,6	2,7	Banco de la Nación 1/
Agrobanco 2/	21,8	21,8	19,7	24,0	21,0	29,6	32,1	32,6	30,8	24,9	23,9	23,4	22,6	Agrobanco 2/
Total	6,8	6,9	6,9	6,9	7,1	7,3	7,4	7,3	7,2	6,3	6,4	6,4	6,0	Total

1/ Sólo considera los créditos de consumo e hipotecario

2/ No considera los créditos a las demás empresas del sector.

Fuente: SBS y AFP.

Elaboración: BCRP - Sucursal Huancayo.