

**BANCO CENTRAL DE RESERVA DEL PERÚ**  
**SUCURSAL HUANCAYO**



**AYACUCHO: Síntesis de Actividad Económica**  
**Marzo 2020<sup>1</sup>**

**Departamento de Estudios Económicos**

---

<sup>1</sup> En el presente informe participaron Francisco Callupe Casaño y Sergio Carrasco Mamani.

## ÍNDICE

*Página*

<b>RESUMEN EJECUTIVO</b> .....	<b>3</b>
<b>I. ACTIVIDAD PRODUCTIVA</b> .....	<b>4</b>
1. Actividad primaria .....	4
1.1 Sector agropecuario .....	4
1.2 Sector minería .....	5
2. Otros indicadores sectoriales .....	6
2.1 Sector construcción .....	6
2.2 Arribos a los establecimientos de hospedaje .....	7
<b>II. SECTOR EXTERNO</b> .....	<b>8</b>
1. Exportaciones .....	8
<b>III. CRÉDITO Y DEPÓSITOS</b> .....	<b>9</b>
1. Créditos .....	9
2. Depósitos .....	11
<b>IV. EJECUCIÓN DEL PRESUPUESTO DE GASTOS DEL GOBIERNO GENERAL</b> .....	<b>12</b>
1. Ejecución del presupuesto de Gastos Corrientes .....	12
2. Ejecución del presupuesto de Inversiones .....	12
<b>V. ANEXOS</b> .....	<b>15</b>



## RESUMEN EJECUTIVO

### Principales hechos de importancia

- En marzo, el sector primario mostró resultados mixtos. Se expandió el sector agropecuario (65,2 por ciento), pero se contrajo el sector minero (-32,5 por ciento). En el periodo trimestral, creció la parte agropecuaria (39,4 por ciento), empero disminuyó el sector minero (-20,1 por ciento).

### Actividad primaria

- El **sector agropecuario** aumentó 65,2 por ciento en marzo, por la mayor producción agrícola (106,9 por ciento) y pecuaria (0,3 por ciento). En el primer caso, principalmente por la mayor producción de papa (208,2 por ciento) y arveja grano verde (89,7 por ciento); mientras que en la parte pecuaria, por la mayor producción de leche de vacuno (0,8 por ciento) y carne de porcino (0,6 por ciento).
- La actividad **minera** disminuyó 32,5 por ciento en marzo, debido a la menor producción de oro (-22,4 por ciento) y plata (-61,8 por ciento), ante la menor extracción por parte de la empresa Minera Laytaruma y Compañía Minera Ares, respectivamente.

### Otros indicadores de actividad económica

- El **crédito directo total** en la región (S/ 1 591 millones) creció en 6,6 por ciento en febrero con relación a similar mes de 2019. Del mismo modo, los **créditos de consumo e hipotecario** registraron un crecimiento de 8,4 y 10,2 por ciento, respectivamente.
- Por su parte, la **inversión pública** (S/ 46,2 millones) en marzo disminuyó en 22,7 por ciento ante la contracción en la ejecución en todos los niveles de gobierno.

**CUADRO N° 1**  
**AYACUCHO: OTROS INDICADORES DE ACTIVIDAD ECONÓMICA**  
(Variación % respecto a similar mes del año anterior)

	Oct.19	Nov.19	Dic.19	Ene.20	Feb.20	Mar.20
Despachos de cemento 1/	↑ 5,1	↓ -6,8	↓ -2,0	↑ 1,6	↓ -2,9	↓ -48,5
Arribos a establec. de hospedaje	↑ 3,8	↑ 4,2	↑ 7,1			
Crédito total 2/	↑ 8,0	↑ 8,2	↑ 6,2	↑ 6,2	↑ 6,6	
Crédito de consumo 2/	↑ 9,8	↑ 9,5	↑ 9,4	↑ 9,6	↑ 8,4	
Crédito hipotecario 2/	↑ 10,4	↑ 9,9	↑ 10,4	↑ 9,1	↑ 10,2	
Inversión pública 2/	↓ -1,1	↓ -15,8	↓ -16,8	↑ 260,9	↓ -9,6	↓ -22,7

1/ En términos reales.

2/ En términos nominales.

Fuentes: BCRP - Sucursal Huancayo, UNACEM, MINCETUR, SBS y MEF.

## I. ACTIVIDAD PRODUCTIVA

### 1. Actividad primaria

#### 1.1 Sector agropecuario

- La actividad agropecuaria creció 65,2 por ciento en marzo de 2020, por la expansión de la parte agrícola (106,9 por ciento) y pecuaria (0,3 por ciento). En el primer trimestre, el sector se expandió en 39,4 por ciento, sustentado en el avance de la parte agrícola (65,7 por ciento) y pecuaria (0,6 por ciento).
- El subsector agrícola registró un avance en marzo, sostenido en el crecimiento de la producción orientada al mercado externo y agroindustria (144,1 por ciento), en cultivos como palta (29,8 por ciento) y quinua (1 229,2 por ciento); asimismo se expandió la producción para el mercado interno (101,4 por ciento), destacando el crecimiento en papa (208,2 por ciento) y arveja grano verde (89,7 por ciento), sustentándose en estos dos últimos casos, al desfase (adelanto) en las siembras por disponibilidad hídrica en los primeros meses de la campaña.

**CUADRO N° 2**  
**AYACUCHO: SECTOR AGROPECUARIO 1/**  
(Toneladas)

Subsectores	Estructura Porcentual 2018 2/	Marzo				Enero - Marzo			
		2019	2020	Var.%	Contribución al crecimiento 3/	2019	2020	Var.%	Contribución al crecimiento 3/
<b>AGRÍCOLA</b>	<b>71.9</b>			<b>106.9</b>	<b>65.1</b>			<b>65.7</b>	<b>39.1</b>
<b>Mercado externo</b>									
<b>y agroindustria</b>	<b>12.5</b>			<b>144.1</b>	<b>11.2</b>			<b>110.9</b>	<b>7.3</b>
Cacao	4,2	102	60	-41,2	-0,3	102	70	-31,4	-0,1
Quinua	4,2	415	5 516	1229,2	10,0	1 125	7 899	602,1	6,4
Café	2,7	79	67	-15,2	-0,1	79	67	-15,2	0,0
Palta	1,3	2 903	3 768	29,8	1,6	4 403	5 801	31,8	1,3
<b>Mercado interno</b>	<b>59.4</b>			<b>101.4</b>	<b>53.8</b>			<b>60.0</b>	<b>31.8</b>
Papa	31,2	35 547	109 568	208,2	53,6	64 423	164 883	155,9	34,9
Maíz amiláceo	5,1	118	43	-63,6	-0,1	126	43	-65,9	-0,1
Alfalfa	4,7	21 047	19 234	-8,6	-0,3	64 810	60 697	-6,3	-0,4
Cebada grano	1,8	4	0	-100,0	0,0	27	0	-100,0	0,0
Trigo	1,9	164	0	-100,0	-0,2	164	19	-88,4	-0,1
Haba grano seco	1,9	1	3	200,0	0,0	2	3	50,0	0,0
Tuna	1,9	8 179	8 498	3,9	0,3	19 179	15 473	-19,3	-1,4
Maíz choclo	0,9	1 976	3 037	53,7	0,9	5 485	7 823	42,6	1,0
Arveja grano seco	1,5	1	16	1500,0	3,2	1	31	3000,0	0,0
Olluco	1,2	229	228	-0,4	0,0	310	418	34,8	0,0
Frijol grano seco	0,9	18	20	11,1	0,0	23	20	-13,0	0,0
Arveja grano verde	0,7	796	1 510	89,7	1,0	2 635	3 698	40,3	0,7
<b>PECUARIO</b>	<b>28.1</b>			<b>0.3</b>	<b>0.1</b>			<b>0.6</b>	<b>0.3</b>
Carne de Vacuno	12,5	1 099	1 095	-0,3	0,0	2 600	2 618	0,7	0,1
Leche Vacuno	7,7	8 627	8 699	0,8	0,1	15 298	15 328	0,2	0,0
Carne de Ovíno	2,5	172	172	0,3	0,0	423	418	-1,0	0,0
Carne de Porcino	1,8	255	257	0,6	0,0	628	626	-0,4	0,0
<b>SECTOR AGROPECUARIO</b>	<b>100,0</b>			<b>65,2</b>	<b>65,2</b>			<b>39,4</b>	<b>39,4</b>

1/ Cifras preliminares.

2/ A precios de 2007.

3/ En base a la estructura de similar periodo de 2018

4/ Peso neto.

Fuente: MINAGRI

Elaboración: BCRP - Sucursal Huancayo.



- Respecto al comportamiento del acumulado entre enero y marzo, el subsector agrícola creció 65,7 por ciento, como efecto de la mayor producción para el mercado interno (60,0 por ciento) como papa (155,9 por ciento) y arveja grano verde (40,3 por ciento). De otro lado, aumentó la producción para el mercado externo y agroindustria (110,9 por ciento), destacando la quinua (602,1 por ciento) ante el adelanto de cosechas por desfase en las siembras.
- Respecto a la parte pecuaria, la expansión de 0,3 por ciento en marzo, obedeció a la mayor producción de leche de vacuno y carne de porcino (0,8 y 0,6 por ciento, respectivamente). En el acumulado trimestral, el subsector registró una expansión de 0,6 por ciento, por efecto de la mayor producción de carne y leche de vacuno (0,7 y 0,2 por ciento, respectivamente).
- Con relación a las siembras, en lo que va de la campaña 2019 – 2020 (periodo agosto – marzo), se instalaron 115,2 mil hectáreas, nivel inferior en 7,0 por ciento respecto de similar lapso de la campaña previa, por menores siembras en cultivos transitorios (-5,9 por ciento) como cebada grano (-13,2 por ciento) y trigo (-14,5 por ciento).

**CUADRO N° 3**  
**AYACUCHO: SUPERFICIE SEMBRADA 1/**  
(Hectáreas)

	Campaña agrícola 2/		Variación	
	2018/2019	2019/2020	Absoluta	Porcentual
<b>CULTIVOS TRANSITORIOS</b>	<b>121 989</b>	<b>114 778</b>	<b>-7 211</b>	<b>-5,9</b>
Arveja grano verde	1 608	1 463	- 145	-9,0
Arveja grano seco	5 027	4 653	- 374	-7,4
Cebada grano	13 698	11 896	-1 802	-13,2
Frijol grano seco	1 704	1 539	- 165	-9,7
Haba grano seco	7 579	7 062	- 517	-6,8
Haba grano verde	1 343	1 193	- 150	-11,2
Maíz amiláceo	19 622	18 868	- 754	-3,8
Maíz amarillo	1 010	887	- 123	-12,2
Maíz choclo	1 804	1 839	35	1,9
Oca	1 751	1 745	- 6	-0,3
Olluco	2 988	2 655	- 333	-11,1
Papa	25 502	26 264	762	3,0
Quinua	14 336	14 397	61	0,4
Trigo	9 904	8 471	-1 433	-14,5
Yuca	741	790	49	6,6
Otros	13 372	11 056	-2 316	-17,3
<b>CULTIVOS PERMANENTES</b>	<b>1 919</b>	<b>434</b>	<b>-1 485</b>	<b>-77,4</b>
Palto	339	154	- 185	-54,6
Café	80	0	- 80	-100,0
Otros	1 500	280	-1 220	-81,3
<b>Total</b>	<b>123 908</b>	<b>115 212</b>	<b>-8 696</b>	<b>-7,0</b>

1/ Cifras preliminares.

2/ Corresponde al periodo de agosto - marzo.

Fuente: Dirección regional de Agricultura de Ayacucho.

Elaboración: BCRP, Sucursal Huancayo. Departamento de Estudios Económicos.

## 1.2 Sector minería

- La producción minera disminuyó 32,5 por ciento en marzo, debido a la menor producción de oro (-22,4 por ciento) y plata (-61,8 por ciento) ante la paralización de la actividad minera por el

Covid-19. En el primer caso, explicado por la menor extracción por parte de la Minera Laytaruma; mientras que en plata por la disminución en la explotación de la Compañía Minera Ares. De otro lado, en el acumulado entre enero y marzo, el sector disminuyó 20,1 por ciento, sustentado también en la menor producción de oro (-13,7 por ciento) y plata (-46,2 por ciento).

- En el primer trimestre del año, en términos de participación en el Valor Bruto de Producción (VBP) minero, destacó el oro con 51,0 por ciento, seguido de zinc (24,0 por ciento) y plata (24,0 por ciento).

**CUADRO N° 4**  
**AYACUCHO: SECTOR MINERÍA 1/**  
(Variación % real respecto a similar periodo del año anterior)

Mineral	Estructura Porcentual 2018 2/	Marzo				Enero - Marzo			
		2019	2020	Var.%	Contribución 3/	2019	2020	Var.%	Contribución 3/
Oro (Onzas troy)	48,2	31 003	24 047	- 22,4	-9,9	100 220	86 444	-13,7	-6,5
Plata (Onzas troy)	35,3	1 278 926	488 983	- 61,8	-20,2	3 814 834	2 053 325	-46,2	-14,9
Zinc (TMF)	15,1	4 527	3 834	- 15,3	-3,2	12 034	12 617	4,8	0,9
Plomo (TMF)	1,0	505	743	47,1	0,9	1 425	1 792	25,7	0,5
Cobre (TMF)	0,4	38	30	- 19,4	-0,1	110	96	-13,4	-0,1
<b>SECTOR MINERÍA 2/</b>	<b>100,0</b>			<b>-32,5</b>	<b>-32,5</b>			<b>-20,1</b>	<b>-20,1</b>

1/ Cifras preliminares.

2/ A precios de 2007.

3/ En base a la estructura porcentual de similar periodo de 2018.

Fuente: Ministerio de Energía y Minas.

Elaboración: BCRP, Sucursal Huancayo. Departamento de Estudios Económicos.

**GRÁFICO N° 1**  
**AYACUCHO: CRECIMIENTO DE LA PRODUCCIÓN MINERA**  
(Variación % real respecto a similar mes del año anterior)

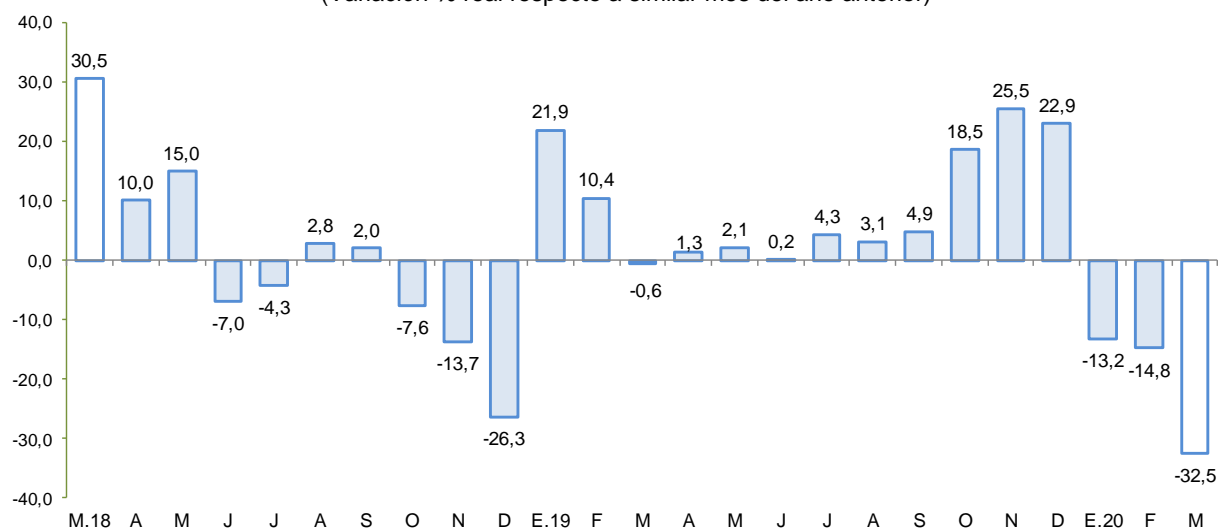

Fuente: MINEM.

Elaboración: BCRP - Sucursal Huancayo.

- El precio promedio del oro en febrero fue US\$/oz.tr. 1 591,9 menor en 0,3 por ciento respecto del mes anterior. Esta disminución estuvo explicada por la apreciación del dólar frente a sus principales contrapartes.

## 2. Otros indicadores sectoriales

### 2.1 Sector construcción

- En marzo de 2020, los despachos de cemento disminuyeron 48,5 por ciento frente a similar mes del año previo, situación que estuvo asociada a la suspensión de despachos desde Lima y Junín, debido a las medidas de inmovilización por enfrentar el Covid-19.
- En el acumulado de enero a marzo, los despachos de cemento disminuyeron en 17,3 por ciento, influenciado por el resultado de marzo mismo.

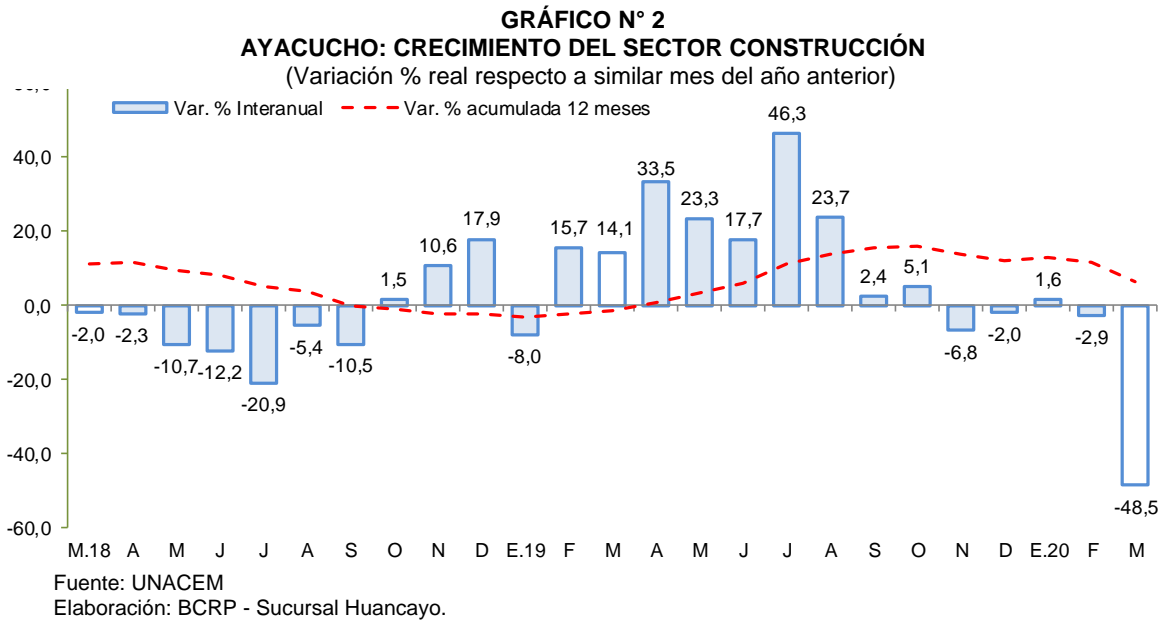

### 2.2 Arribos a los establecimientos de hospedaje

- El número de arribos a los establecimientos de hospedaje (57,9 mil) aumentó 7,1 por ciento en diciembre de 2019, respecto a similar mes del año previo, principalmente por mayores arribos de turistas nacionales (6,3 por ciento) y extranjeros (69,5 por ciento). En el acumulado de enero a diciembre de 2019, los arribos crecieron en 9,8 por ciento por mayores arribos nacionales (9,5 por ciento) y extranjeros (34,0 por ciento). Es de precisar que, más del 70 por ciento de las visitas se efectúan con fines de trabajo, teniendo como principales destinos a las provincias de Huamanga y Huanta.

**GRÁFICO N° 3**  
**AYACUCHO: CRECIMIENTO DE ARRIBOS A ESTABLECIMIENTOS DE HOSPEDAJE**  
 (Variación %)

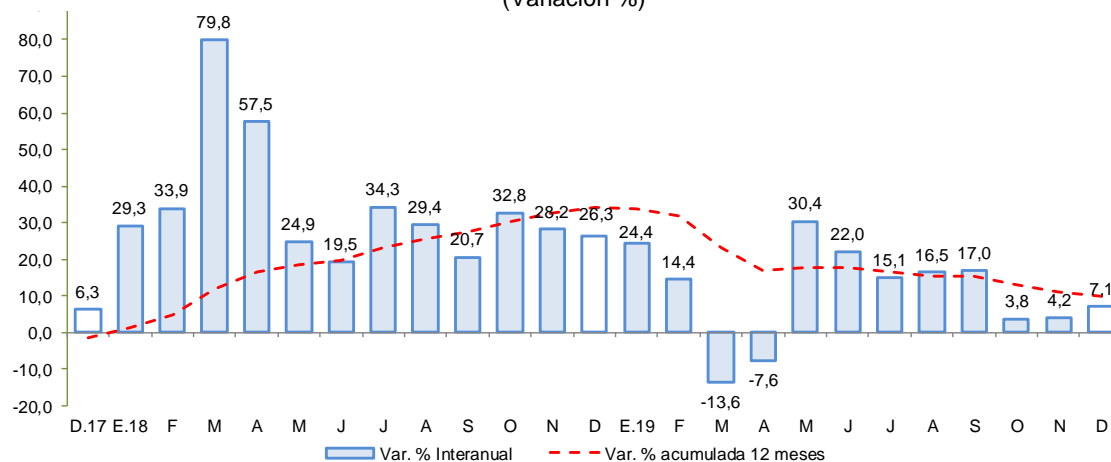

Fuente: MINCETUR  
 Elaboración: BCRP - Sucursal Huancayo.

## II. SECTOR EXTERNO

### 1. Exportaciones

- En marzo de 2020, el valor de las exportaciones totalizó US\$ 15,4 millones, menor en 61,9 por ciento respecto a igual mes del año pasado, atribuido a la contracción de las exportaciones tradicionales (-74,4 por ciento), aunque contrarrestado parcialmente por el crecimiento de la parte no tradicionales (286,9 por ciento).
- En cuanto a las **exportaciones tradicionales**, se explicó por las menores ventas de productos mineros (-74,4 por ciento), principalmente de oro (-74,3 por ciento) por los menores embarques a Canadá y Suiza. Con relación a la parte **no tradicional**, se registró un incremento de 286,9 por ciento, por las mayores ventas de productos agropecuarios (298,6 por ciento), influenciada por la expansión en las exportaciones de palta (1 579,0 por ciento), principalmente por mayores envíos a Países Bajos y España.
- En el acumulado de enero a marzo, las ventas sumaron US\$ 128,2 millones, mayor en 4,5 por ciento con relación al año previo, debido a la expansión de los **productos no tradicionales** (558,9 por ciento) como productos agropecuarios (240,9 por ciento) destacando las mayores exportaciones de palta y quinua, principalmente con destino a Estados Unidos y Países Bajos, respectivamente. Por otro lado, los embarques de **productos tradicionales** observaron una disminución de 8,8 por ciento, por menores exportaciones de productos mineros, como oro (-2,7 por ciento) con destino a Suiza e India.
- En cuanto a su composición, los **productos tradicionales** tuvieron una participación del 85,2 por ciento en el primer trimestre de 2020, nivel menor en 12,4 de punto porcentual respecto a lo registrado en similar lapso del año previo.





**CUADRO Nº 5**  
**AYACUCHO: EXPORTACIONES POR GRUPO DE PRODUCTOS 1/**  
 (Valor FOB en millones de US\$)

TIPO	Estructura %	Marzo			Enero - Marzo		
		2018	2 019	2 020	Var. %	2 019	2 020
<b>PRODUCTOS TRADICIONALES</b>	<b>94,7</b>	<b>39,1</b>	<b>10,0</b>	<b>-74,4</b>	<b>119,8</b>	<b>109,3</b>	<b>-8,8</b>
Pesqueros	0,0	0,0	0,0	-	0,0	0,0	-
Agrícolas	0,0	0,0	0,0	-	0,0	0,0	-
Mineros	94,7	39,1	10,0	-74,4	119,8	109,3	-8,8
<b>PRODUCTOS NO TRADICIONALES</b>	<b>5,3</b>	<b>1,4</b>	<b>5,4</b>	<b>286,9</b>	<b>2,9</b>	<b>18,9</b>	<b>558,9</b>
Agropecuarios	4,9	1,3	5,4	298,6	2,5	8,5	240,9
Maderas y papeles	0,0	0,0	0,0	-	0,0	0,0	-
Metal - mecánico	0,0	0,0	0,0	-	0,0	0,0	-
Minería no metálica	0,0	0,0	0,0	-	0,0	0,0	-
Pesqueros	0,0	0,0	0,0	-	0,0	0,0	-
Químicos	0,0	0,0	0,0	-	0,1	0,0	-28,3
Sidero - metalúrgico	0,0	0,0	0,0	-	0,0	10,2	-
Textiles	0,2	0,0	0,0	611,7	0,3	0,2	-39,9
Otros	0,1	0,0	0,0	-	0,0	0,0	-98,0
<b>OTROS 2/</b>	<b>0,0</b>	<b>0,0</b>	<b>0,0</b>	<b>-</b>	<b>0,0</b>	<b>0,0</b>	<b>-</b>
<b>TOTAL EXPORTACIONES</b>	<b>100,0</b>	<b>40,5</b>	<b>15,4</b>	<b>-61,9</b>	<b>122,7</b>	<b>128,2</b>	<b>4,5</b>

1/ Cifras preliminares.

2/ Comprende la venta de combustibles y la reparación de bienes de capital.

Fuente: SUNAT.

Elaboración: BCRP - Sucursal Huancayo.

- Por destinos, destacaron en participación Canadá (36,3 por ciento) y Suiza (31,9 por ciento). Por productos, la canasta exportadora estuvo conformada principalmente por oro (85,2 por ciento), plata (8,0 por ciento) y palta (4,5 por ciento).

### III. CRÉDITO Y DEPÓSITOS<sup>2</sup>

#### 1. Créditos

- Los **créditos** en Ayacucho totalizaron S/ 1 591 millones en febrero de 2020, mayor en 0,8 por ciento respecto del mes previo y en 6,6 por ciento con relación a similar mes de 2019. Respecto al mes anterior, influenciaron los mayores saldos de la Banca Múltiple (0,2 por ciento). Con relación a febrero de 2019, se expandieron los saldos colocados por la Banca Múltiple (4,0 por ciento), Cajas Municipales (15,4 ciento) y de las Cajas Rurales (10,1 por ciento), sustentándose en préstamos de consumo y a microempresas.

<sup>2</sup> Los saldos de los créditos y depósitos expresadas en moneda extranjera se valúan al tipo de cambio constante a fin de aislar el efecto de la valuación cambiaria sobre los saldos en dicha moneda.

**CUADRO Nº 6**  
**AYACUCHO: CRÉDITO DIRECTO**  
(Saldos en millones de soles)

	Estructura %	SalDOS en millones de soles con TCF 1/		Tasa de crecimiento (%)	
		Feb-20	Ene-20	Feb-20	Mes
<b>Banco de la Nación</b>	<b>8,8</b>	<b>140</b>	<b>140</b>	<b>-0,1</b>	<b>-2,2</b>
<b>Agrobanco</b>	<b>1,1</b>	<b>18</b>	<b>18</b>	<b>0,0</b>	<b>-21,9</b>
<b>Banca Múltiple</b>	<b>43,0</b>	<b>682</b>	<b>684</b>	<b>0,2</b>	<b>4,0</b>
<b>Instituciones No Bancarias</b>	<b>47,1</b>	<b>737</b>	<b>749</b>	<b>1,6</b>	<b>12,1</b>
Financieras	8,6	133	136	2,5	1,6
Cajas Municipales	34,8	544	553	1,6	15,4
Cajas Rurales	3,6	58	58	-0,6	10,1
Edpymes	0,1	2	2	-1,8	-6,1
Arrendamiento Financiero	0,0	0	0	-	-
<b>TOTAL</b>	<b>100,0</b>	<b>1 578</b>	<b>1 591</b>	<b>0,8</b>	<b>6,6</b>
<b>Empresas</b>	<b>61,9</b>	<b>974</b>	<b>985</b>	<b>1,2</b>	<b>5,4</b>
<b>Personas</b>	<b>38,1</b>	<b>604</b>	<b>606</b>	<b>0,3</b>	<b>8,7</b>
Consumo	31,7	503	504	0,2	8,4
Hipotecario	6,4	101	102	0,8	10,2
MN	98,3	1 551	1 564	0,8	7,6
ME	1,7	26	27	2,1	-30,1
ME (Mill. US\$)		8	8	2,1	-30,1

1/ TCF = Tipo de Cambio Fijo (S/ 3.31 por US\$)

Fuente: SBS y AFP.

Elaboración: BCRP, Sucursal Huancayo. Departamento de Estudios Económicos.

- Respecto al tipo de crédito, lo orientado a empresas (61,9 por ciento de participación), mostró un incremento de 5,4 por ciento con relación a febrero de 2019, por mayores créditos a la pequeña y microempresa en sectores como comercio y servicios. De otro lado, en el mismo lapso, los créditos para personas crecieron en 8,7 por ciento, por mayores saldos de créditos de consumo e hipotecarios.

**GRÁFICO Nº 4**  
**AYACUCHO: CRECIMIENTO DEL CREDITO DIRECTO**  
(Variación % respecto a similar mes del año anterior)

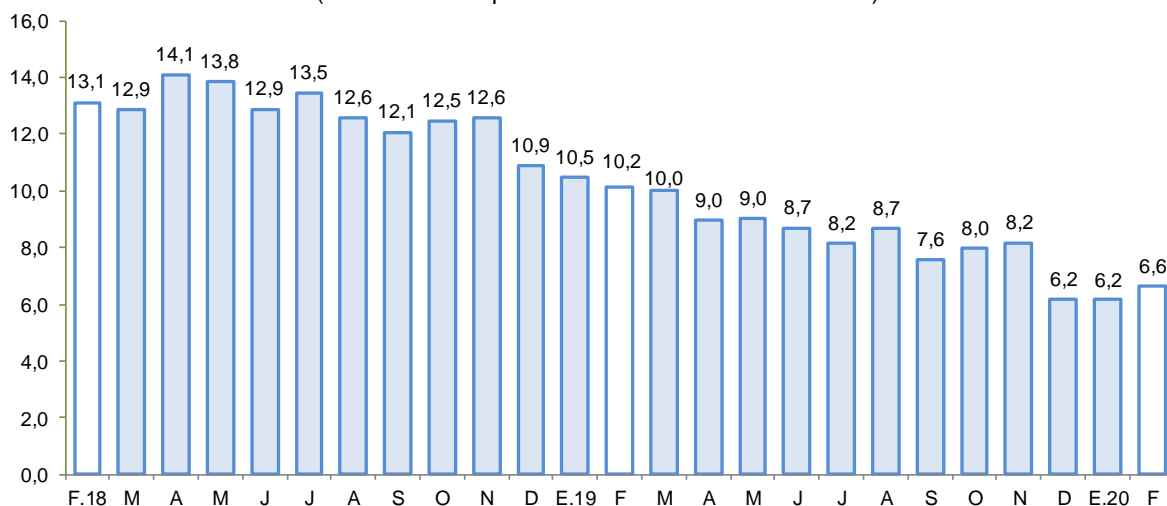

Fuente: SBS y AFP.

Elaboración: BCRP - Sucursal Huancayo.



- Por tipo de moneda, respecto del mes previo, aumentaron los saldos en moneda nacional (0,8 por ciento) y en moneda extranjera (2,1 por ciento). En términos interanuales, crecieron los saldos en moneda nacional (7,6 por ciento) pero disminuyó en moneda extranjera (-30,1 por ciento). El ratio de dolarización se situó en 1,7 por ciento en febrero, nivel menor en 0,9 de punto porcentual en comparación a lo observado en febrero de 2019.
- Respecto a la morosidad, al término de enero de 2020 se situó en 6,4 por ciento, siendo inferior en 0,1 de punto porcentual respecto a enero del año previo. Los ratios más altos se registraron en las Cajas Rurales (12,2 por ciento) y en Agrobanco (23,9 por ciento), principalmente en créditos a micro y pequeña empresa.

**GRÁFICO Nº 5**  
**AYACUCHO: TASA DE MOROSIDAD 1/ 2/**  
(En porcentaje)

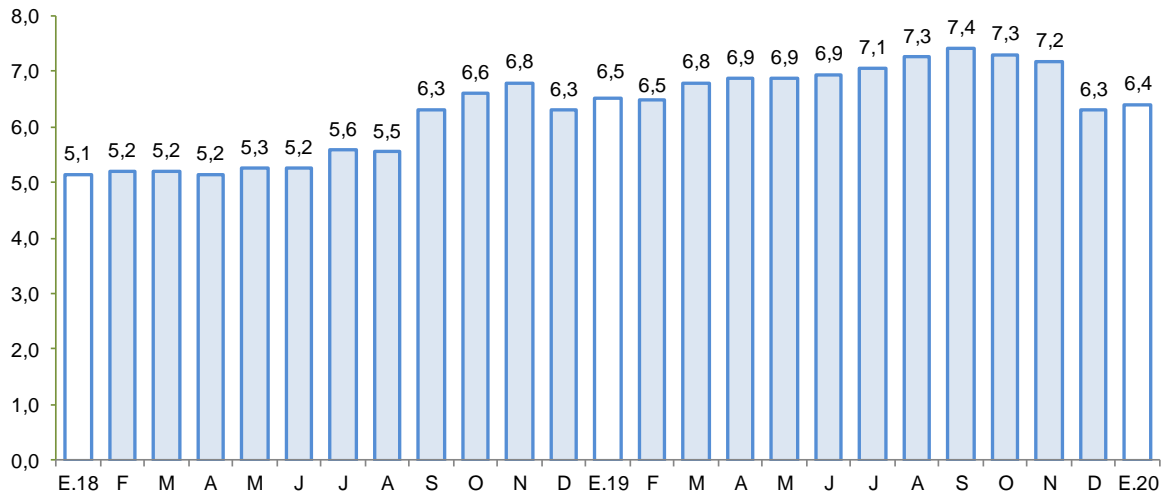

1/ Preliminar.

2/ Morosidad = (créditos vencidos + créditos en cobranza judicial) / colocaciones brutas.

Fuente: SBS y AFP.

Elaboración: BCRP - Sucursal Huancayo.

## 2. Depósitos

- Los **depósitos** al finalizar febrero de 2020, registraron un saldo de S/ 1 128 millones, menor en 2,4 por ciento, respecto del mes anterior, explicado por la disminución de los saldos del Banco de la Nación (-4,0 por ciento), Banca Múltiple (-2,2 por ciento) y de las Cajas Municipales (-0,5 por ciento). Con relación a febrero de 2019, las captaciones crecieron en 11,0 por ciento, debido a la mayor captación de fondos de la Banca Múltiple (14,1 por ciento) y de las Cajas Municipales (30,9 por ciento).
- Según tipo de depósito, en términos interanuales se observó una expansión en las modalidades a la vista (5,6 por ciento) y de ahorro (29,1 por ciento). Por tipo de moneda, los depósitos en soles aumentaron en 12,0 por ciento, mientras que, en moneda extranjera disminuyeron en 0,6 por ciento.

**CUADRO Nº 7**  
**AYACUCHO: DEPÓSITOS**  
(SalDOS en millones de soles)

	SalDOS en millones de soles con TCF 1/		Tasa de crecimiento (%)	
	Ene-20	Feb-20	Mes	12 Meses
<b>Banco de la Nación</b>	<b>399</b>	<b>384</b>	<b>-4,0</b>	<b>8,8</b>
<b>Banca Múltiple</b>	<b>505</b>	<b>493</b>	<b>-2,2</b>	<b>14,1</b>
<b>Instituciones No Bancarias</b>	<b>251</b>	<b>251</b>	<b>-0,1</b>	<b>8,7</b>
Financieras	17	17	4,1	-66,1
Cajas Municipales	229	228	-0,5	30,9
Cajas Rurales	5	6	2,2	5,0
<b>TOTAL</b>	<b>1 155</b>	<b>1 128</b>	<b>-2,4</b>	<b>11,0</b>
Vista	287	241	-16,0	5,6
Ahorro	641	651	1,7	29,1
A plazo	228	236	3,4	-16,7
MN	1 067	1 049	-1,7	12,0
ME	88	79	-10,6	-0,6
ME (Mill. US\$)	27	24	-10,6	-0,6

1/ TCF = Tipo de Cambio Fijo (S/ 3,31 por US\$)

Fuente: SBS y AFP.

Elaboración: BCRP, Sucursal Huancayo. Departamento de Estudios Económicos.

- La tasa de dolarización fue de 7,0 por ciento, menor en 0,8 de punto porcentual respecto de febrero de 2019, lo que se explica, por el mayor crecimiento relativo de los depósitos en moneda nacional.

**GRÁFICO Nº 6**  
**AYACUCHO: CRECIMIENTO DE LOS DEPÓSITOS**  
(Variación % respecto a similar periodo del año anterior)

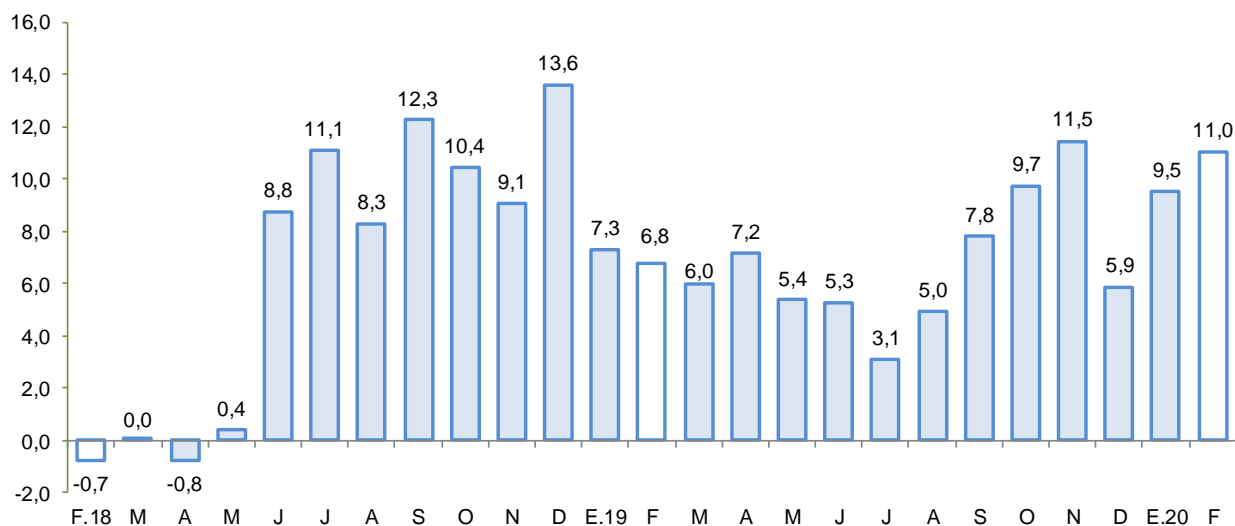

Fuente: SBS y AFP.

Elaboración: BCRP - Sucursal Huancayo.



#### IV. EJECUCIÓN DEL PRESUPUESTO DE GASTOS DEL GOBIERNO GENERAL

##### 1. Ejecución del Presupuesto de Gastos Corrientes

- El gasto corriente no financiero aumentó 19,7 por ciento interanual en términos reales en marzo, asociado a los mayores montos devengados en los tres niveles de gobierno, explicándose a nivel del gobierno nacional por mayores transferencias; mientras que, se efectuaron incrementos en los gastos por compra de bienes y servicios por parte de los gobiernos sub nacionales con la finalidad de tomar algunas medidas frente al Covid-19.

**CUADRO Nº 9**  
**AYACUCHO: EJECUCIÓN DEL PRESUPUESTO DE GASTOS CORRIENTES 1/ 2/**  
(Millones de soles)

	Marzo			Enero - Marzo		
	2 019	2 020	Var %real	2 019	2 020	Var %real
Gobierno Nacional	67,2	96,7	41,2	192,5	205,4	4,7
Gobierno Regional	79,4	84,6	4,6	231,3	253,5	7,6
Gobiernos locales	16,6	17,9	5,4	36,4	42,9	15,6
<b>Total</b>	<b>163,3</b>	<b>199,1</b>	<b>19,7</b>	<b>460,2</b>	<b>501,7</b>	<b>7,0</b>

1/ Información actualizada al 31 de Marzo de 2020

2/ Comprende el gasto en remuneraciones y en bienes y servicios.

Fuente: MEF

Elaboración: BCRP - Sucursal Huancayo.

- En el acumulado del primer trimestre, el gasto se expandió en 7,0 por ciento en términos reales, debido a que la mayor ejecución en todos los niveles de gobierno, principalmente del Gobierno Regional (7,6 por ciento) y de los municipios (15,6 por ciento).

##### 2. Ejecución del Presupuesto de Inversiones

- La inversión pública en Ayacucho correspondiente a los tres niveles de gobierno totalizó en marzo S/ 46,2 millones, menor en 22,7 por ciento respecto de marzo del año pasado, debido a la declaratoria de emergencia y al aislamiento social obligatorio, lo que significó la paralización del sector construcción y afectó al avance de la ejecución de proyectos de inversión pública.

**CUADRO Nº 10**  
**AYACUCHO: EJECUCIÓN DEL PRESUPUESTO DE INVERSIONES 1/ 2/**  
(Millones de soles)

	Marzo			Enero - Marzo		
	2 019	2 020	Var %real	2 019	2 020	Var %real
Gobierno Nacional	10,9	3,6	-67,6	15,4	8,9	-43,3
Gobierno Regional	13,4	11,7	-13,7	21,5	24,4	11,6
Gobiernos locales	34,4	30,8	-11,9	66,8	64,5	-5,2
<b>Inversión Pública</b>	<b>58,6</b>	<b>46,2</b>	<b>-22,7</b>	<b>103,7</b>	<b>97,8</b>	<b>-7,4</b>

1/ Información actualizada al 31 de Marzo de 2020

2/ Comprende la adquisición de activos no financieros.

Fuente: MEF

Elaboración: BCRP - Sucursal Huancayo.

- Respecto al periodo enero – marzo, la inversión pública sumó S/ 97,8 millones, nivel menor en 7,4 por ciento respecto al año previo, debido a la disminución observada a nivel del Gobierno Nacional (-43,3 por ciento) y de los municipios (-5,2 por ciento). La inversión se orientó principalmente a los rubros Agropecuario, Saneamiento, Educación y Transporte, los que en conjunto representaron el

74,4 por ciento del total. Por nivel de gobierno, el mayor desembolso en inversiones fue realizado por los municipios con una participación de 66,0 por ciento de participación.

**GRÁFICO N° 7**  
**AYACUCHO: CRECIMIENTO DE LA EJECUCIÓN DEL PRESUPUESTO DE INVERSIONES**  
 (Variación % real)

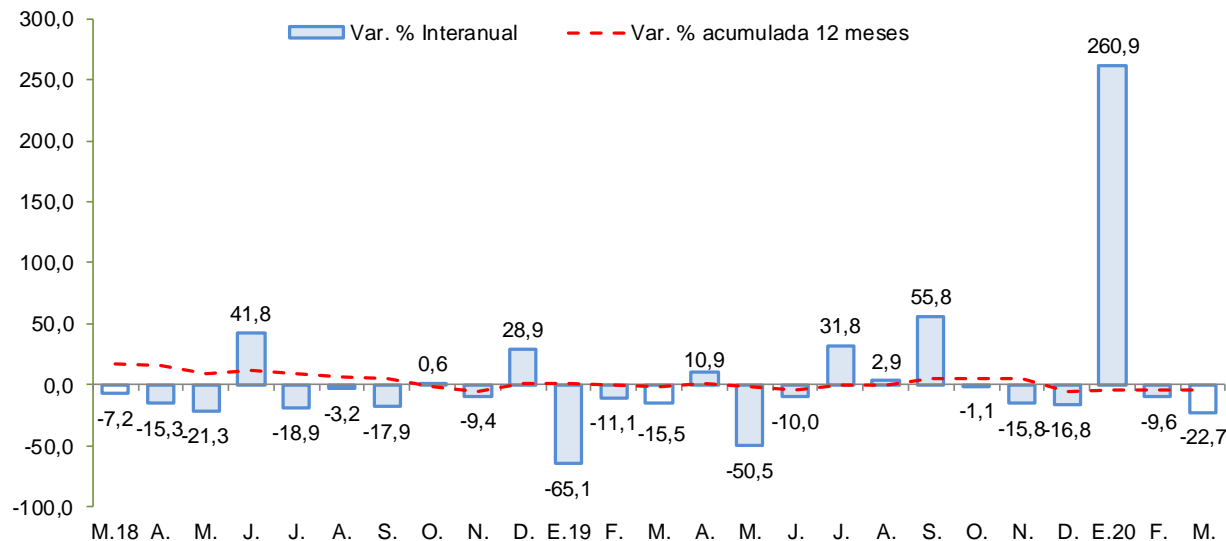

Fuente: MEF.

Elaboración: BCRP - Sucursal Huancayo.

Entre los principales proyectos que se vienen ejecutando en 2020 destacan:

- Mejoramiento de la capacidad resolutive del Hospital Coracora, en la provincia de Parinacochas, con un PIM de S/ 52,8 millones.
- Mejoramiento de la capacidad resolutive del Hospital de Apoyo San Francisco, con un PIM de S/ 45,6 millones.
- Mejoramiento de la capacidad resolutive del Hospital Cangallo, con un PIM de S/ 41,8 millones.
- Mejoramiento de la capacidad resolutive del Hospital San Miguel, La Mar con un PIM de S/ 38,7 millones.
- Mejoramiento de la carretera Emp. PE-3S (Huayllapampa) - La Quinua - San Francisco - Puerto Ene - Tzomaveni - Cubantia y ramal puente Alto Anapati - Boca Sonoro - Punta Carretera, con un PIM de S/ 32,4 millones.

**V. ANEXOS**

ANEXO 1

AYACUCHO: PRODUCCIÓN AGROPECUARIA 1/  
(En toneladas)

	2019											2020			TOTAL AGRÍCOLA
	MAR	ABR	MAY	JUN	JUL	AGO	SET	OCT	NOV	DIC	ENE	FEB	MAR		
<b>TOTAL AGRÍCOLA</b>	<b>107 653</b>	<b>154 757</b>	<b>231 183</b>	<b>209 907</b>	<b>62 915</b>	<b>33 147</b>	<b>32 550</b>	<b>30 094</b>	<b>31 578</b>	<b>36 218</b>	<b>53 566</b>	<b>85 186</b>	<b>172 134</b>	<b>TOTAL AGRÍCOLA</b>	
Ajo	194	165	79	591	436	8	12	17	21	21	0	43	347	Ajo	
Alfalfa	21 047	20 221	19 078	16 983	17 246	16 726	16 752	18 911	19 269	21 219	20 514	20 949	19 234	Alfalfa	
Arveja grano seco	1	283	1 560	3 299	649	0	6	4	4	0	0	15	16	Arveja grano seco	
Arveja grano verde	796	865	431	222	103	80	100	56	206	511	799	1 389	1 510	Arveja grano verde	
Cacao	102	535	1 800	1 927	976	306	162	64	63	63	10	0	60	Cacao	
Café	79	580	780	521	219	203	35	5	9	19	0	0	67	Café	
Cebada grano	4	334	2 088	9 388	4 349	558	45	5	24	3	0	0	0	Cebada grano	
Cebolla	606	999	868	241	84	8	62	18	49	47	286	712	1 489	Cebolla	
Frijol grano seco	18	250	715	1 146	241	0	0	0	0	0	0	0	20	Frijol grano seco	
Haba grano seco	1	629	2 276	4 638	1 032	0	0	0	18	12	0	0	3	Haba grano seco	
Haba grano verde	771	1 063	290	195	136	10	45	0	110	359	563	1 602	1 140	Haba grano verde	
Maíz amarillo duro	55	89	200	390	84	6	0	0	0	385	973	383	70	Maíz amarillo duro	
Maíz amiláceo	118	2 105	6 537	10 876	2 327	0	5	2	0	0	0	0	43	Maíz amiláceo	
Maíz choclo	1 976	2 774	715	93	97	0	15	30	124	1 087	1 892	2 894	3 037	Maíz choclo	
Mashua	12	1 459	3 267	3 389	500	0	0	0	0	0	0	40	124	Mashua	
Melocotón	1 754	1 607	64	0	0	0	0	0	0	9	191	936	1 667	Melocotón	
Naranja	166	370	444	472	266	205	113	72	76	229	65	98	206	Naranja	
Oca	77	1 640	3 454	3 089	418	0	0	0	0	0	0	20	206	Oca	
Olluco	229	2 037	5 372	7 320	854	0	0	0	0	0	47	143	228	Olluco	
Palta	2 903	2 236	2 125	1 669	1 299	1 769	312	234	403	2 190	523	1 510	3 768	Palta	
Papa	35 547	69 907	132 498	90 082	8 580	78	75	975	1 280	545	18 474	36 841	109 568	Papa	
Papaya	59	63	66	66	65	57	59	60	54	62	30	30	50	Papaya	
Piña	20	29	23	16	12	16	11	13	22	20	9	10	10	Piña	
Plátano	129	138	136	123	102	93	97	116	133	136	72	70	69	Plátano	
Quinua	415	1 482	6 929	5 682	478	0	0	28	53	55	324	2 059	5 516	Quinua	
Trigo	164	186	1 073	7 597	3 284	314	27	9	9	16	19	0	0	Trigo	
Tuna	8 179	5 867	311	205	219	212	227	270	329	401	1 658	5 317	8 498	Tuna	
Yuca	392	396	363	404	490	534	495	451	495	481	448	488	557	Yuca	
Zapallo	64	308	0	60	0	0	0	24	15	0	20	20	40	Zapallo	
<b>TOTAL PECUARIO</b>	<b>10 639</b>	<b>13 892</b>	<b>15 764</b>	<b>11 561</b>	<b>7 810</b>	<b>5 220</b>	<b>3 726</b>	<b>3 200</b>	<b>3 258</b>	<b>3 218</b>	<b>3 595</b>	<b>5 711</b>	<b>10 710</b>	<b>TOTAL PECUARIO</b>	
<b>Carne 2/</b>	<b>1 776</b>	<b>1 960</b>	<b>1 913</b>	<b>1 917</b>	<b>1 867</b>	<b>1 674</b>	<b>1 369</b>	<b>1 360</b>	<b>1 697</b>	<b>1 848</b>	<b>1 076</b>	<b>1 433</b>	<b>1 775</b>	<b>Carne 2/</b>	
Carne de ovino 2/	172	195	219	195	182	168	141	133	145	158	106	140	172	Carne de ovino 2/	
Carne de porcino 2/	255	271	257	241	266	252	193	187	211	251	164	205	257	Carne de porcino 2/	
Carne de vacuno 2/	1 099	1 213	1 192	1 235	1 161	1 000	828	844	1 088	1 101	642	881	1 095	Carne de vacuno 2/	
Leche de vacuno	8 627	11 720	13 720	9 548	5 853	3 448	2 292	1 772	1 465	1 271	2 448	4 181	8 699	Leche de vacuno	

1/ Información preliminar.

2/ Peso neto.

Fuente: MINAGRI

Elaboración: BCRP - Sucursal Huancayo.





ANEXO 2

AYACUCHO: SUPERFICIE SEMBRADA 1/  
(En hectáreas)

CULTIVO	2018-2019					2019-2020							CULTIVO	
	MAR	ABR	MAY	JUN	JUL	AGO	SET	OCT	NOV	DIC	ENE	FEB		MAR
Ajo	1	3	11	0	0	10	80	125	136	32	1	2	0	Ajo
Arroz cáscara	0	0	0	0	0	0	7	4	8	0	0	0	0	Arroz cáscara
Arveja grano seco	2	2	2	0	15	0	129	1 180	1 728	1 305	305	6	0	Arveja grano seco
Arveja grano verde	29	26	29	69	181	219	456	362	315	90	5	16	0	Arveja grano verde
Cacao	0	0	0	0	0	0	0	0	0	0	0	0	0	Cacao
Café	0	0	0	0	0	0	0	0	0	0	0	0	0	Café
Cebada grano	29	2	22	8	0	0	0	354	3 634	6 091	1 775	42	0	Cebada grano
Cebolla	5	8	3	5	3	62	103	74	38	53	29	1	0	Cebolla
Frijol grano seco	0	0	0	0	0	0	64	245	552	537	141	0	0	Frijol grano seco
Haba grano seco	12	7	15	7	20	64	719	2 491	2 935	801	52	0	0	Haba grano seco
Haba grano verde	4	9	24	35	90	148	513	233	271	24	4	0	0	Haba grano verde
Maíz amarillo duro	0	0	0	0	0	139	374	198	62	80	34	0	0	Maíz amarillo duro
Maíz amiláceo	0	5	0	0	0	125	2 082	6 773	7 570	2 152	166	0	0	Maíz amiláceo
Maíz choclo	0	4	8	16	181	362	689	430	336	22	0	0	0	Maíz choclo
Oca	0	0	0	3	26	69	182	678	683	130	3	0	0	Oca
Olluco	0	0	0	4	40	61	299	969	1 061	264	1	0	0	Olluco
Palto	48	0	0	0	24	0	2	9	32	32	32	47	0	Palto
Papa	7	13	39	146	213	1 121	3 399	8 673	9 813	3 057	201	0	0	Papa
Quinoa	0	0	0	58	64	836	843	4 082	6 416	2 151	69	0	0	Quinoa
Tomate	10	6	7	8	3	9	9	9	9	1	6	2	0	Tomate
Trigo	0	0	11	17	0	0	0	146	2 825	4 111	1 371	18	0	Trigo
Yuca	4	4	6	0	0	161	420	201	8	0	0	0	0	Yuca
Zanahoria	7	6	9	8	6	8	3	20	21	17	9	0	0	Zanahoria
Zapallo	0	7	0	1	1	2	2	5	18	14	0	0	0	Zapallo

1/ Cifras preliminares.

Fuente: DIA - Ayacucho

Elaboración: BCRP - Sucursal Huancayo.



**ANEXO 3**

**AYACUCHO: PRODUCCIÓN MINERA 1/**

PRODUCTOS	2019										2020			PRODUCTOS
	MAR	ABR	MAY	JUN	JUL	AGO	SET	OCT	NOV	DIC	ENE	FEB	MAR	
<b>MINERÍA METÁLICA</b>														<b>MINERÍA METÁLICA</b>
Zinc (TMF)	4 527	4 233	4 443	4 195	4 868	4 582	4 778	3 685	4 338	4 948	4 324	4 459	3 834	Zinc (TMF)
Cobre (TMF)	38	41	45	42	46	47	49	35	36	41	37	28	30	Cobre (TMF)
Plata (KGG)	39 779	39 383	44 691	41 809	42 203	42 454	39 612	37 622	39 448	30 639	27 538	21 118	15 209	Plata (KGG)
Plomo (TMF)	505	622	729	723	635	679	676	572	602	560	578	470	743	Plomo (TMF)
Oro (KGG)	964	976	1 033	930	904	1 018	1 009	1 149	1 014	857	1 019	921	748	Oro (KGG)

1/ Cifras preliminares

Fuente: MINEM.

Elaboración: BCRP, Sucursal Huancayo. Departamento de Estudios Económicos.



ANEXO 4

AYACUCHO: EXPORTACIONES POR GRUPO DE PRODUCTO 1/  
(Millones de US\$ FOB)

TIPO	2019											2020 1/			TIPO
	MAR	ABR	MAY	JUN	JUL	AGO	SET	OCT	NOV	DIC	ENE	FEB	MAR		
<b>PRODUCTOS TRADICIONALES</b>	<b>39,1</b>	<b>23,9</b>	<b>18,0</b>	<b>28,4</b>	<b>17,5</b>	<b>23,3</b>	<b>21,2</b>		<b>26,1</b>	<b>17,3</b>	<b>4,9</b>	<b>39,0</b>	<b>60,3</b>	<b>10,0</b>	<b>PRODUCTOS TRADICIONALES</b>
Pesqueros	0,0	0,0	0,0	0,0	0,0	0,0	0,0		0,0	0,0	0,0	0,0	0,0	0,0	Pesqueros
Agrícolas	0,0	0,0	0,0	0,0	0,0	0,0	0,0		0,0	0,0	0,0	0,0	0,0	0,0	Agrícolas
Mineros	39,1	23,9	18,0	28,4	17,5	23,3	21,2		26,1	17,3	4,9	39,0	60,3	10,0	Mineros
<b>PRODUCTOS NO TRADICIONALES</b>	<b>1,4</b>	<b>1,8</b>	<b>2,3</b>	<b>3,1</b>	<b>3,6</b>	<b>2,4</b>	<b>1,4</b>		<b>1,4</b>	<b>1,7</b>	<b>1,0</b>	<b>11,2</b>	<b>2,3</b>	<b>5,4</b>	<b>PRODUCTOS NO TRADICIONALES</b>
Agropecuarios	1,3	1,8	2,2	3,0	3,4	2,3	1,1		1,3	1,5	1,0	0,9	2,2	5,4	Agropecuarios
Maderas y papeles, y sus manufacturas	0,0	0,0	0,0	0,0	0,0	0,0	0,0		0,0	0,0	0,0	0,0	0,0	0,0	Maderas y papeles, y sus manufacturas
Metal - mecánico	0,0	0,0	0,0	0,0	0,0	0,0	0,0		0,0	0,0	0,0	0,0	0,0	0,0	Metal - mecánico
Minería no metálica	0,0	0,0	0,0	0,0	0,0	0,0	0,0		0,0	0,0	0,0	0,0	0,0	0,0	Minería no metálica
Pesqueros	0,0	0,0	0,0	0,0	0,0	0,0	0,0		0,0	0,0	0,0	0,0	0,0	0,0	Pesqueros
Químicos	0,0	0,0	0,0	0,0	0,0	0,0	0,0		0,0	0,0	0,0	0,0	0,0	0,0	Químicos
Sidero - metalúrgico	0,0	0,0	0,0	0,0	0,0	0,0	0,0		0,0	0,0	0,0	10,2	0,0	0,0	Sidero - metalúrgico
Textiles	0,0	0,1	0,0	0,0	0,2	0,1	0,2		0,1	0,2	0,0	0,1	0,1	0,0	Textiles
Otros	0,0	0,0	0,0	0,0	0,1	0,0	0,0		0,0	0,0	0,0	0,0	0,0	0,0	Otros
<b>OTROS</b>	<b>0,0</b>	<b>0,0</b>	<b>0,0</b>	<b>0,0</b>	<b>0,0</b>	<b>0,0</b>	<b>0,0</b>		<b>0,0</b>	<b>0,0</b>	<b>0,0</b>	<b>0,0</b>	<b>0,0</b>	<b>0,0</b>	<b>OTROS</b>
<b>TOTAL EXPORTACIONES</b>	<b>40,5</b>	<b>25,8</b>	<b>20,3</b>	<b>31,4</b>	<b>21,2</b>	<b>25,8</b>	<b>22,5</b>		<b>27,5</b>	<b>19,1</b>	<b>5,9</b>	<b>50,2</b>	<b>62,6</b>	<b>15,4</b>	<b>TOTAL EXPORTACIONES</b>

1/ Cifras Preliminares.

Fuente: SUNAT.

Elaboración: BCRP - Sucursal Huancayo.

ANEXO 5

**AYACUCHO: INGRESOS CORRIENTES DEL GOBIERNO CENTRAL**  
(Millones de soles)

	2019										2020			
	MAR	ABR	MAY	JUN	JUL	AGO	SET	OCT	NOV	DIC	ENE	FEB	MAR	
<b>I. INGRESOS TRIBUTARIOS</b>	<b>9,3</b>	<b>10,4</b>	<b>10,7</b>	<b>8,7</b>	<b>11,4</b>	<b>11,2</b>	<b>11,4</b>	<b>12,6</b>	<b>11,8</b>	<b>13,3</b>	<b>16,7</b>	<b>11,0</b>	<b>6,5</b>	<b>I. INGRESOS TRIBUTARIOS</b>
<b>1). Impuesto a la Renta</b>	<b>4,1</b>	<b>5,0</b>	<b>4,4</b>	<b>3,3</b>	<b>4,2</b>	<b>3,9</b>	<b>4,3</b>	<b>4,5</b>	<b>4,3</b>	<b>5,0</b>	<b>5,5</b>	<b>4,3</b>	<b>2,9</b>	<b>1). Impuesto a la Renta</b>
Personas Naturales	2,0	2,0	2,4	2,0	2,4	2,0	2,5	2,4	2,4	3,3	3,2	2,4	1,8	Personas Naturales
Personas Jurídicas	1,4	1,1	1,1	1,1	1,5	1,7	1,6	1,9	1,7	1,7	2,2	1,8	0,8	Personas Jurídicas
Regularización	0,7	1,9	0,9	0,3	0,3	0,2	0,2	0,2	0,2	0,0	0,1	0,1	0,3	Regularización
<b>2). Impuesto a las Importaciones</b>	<b>0,0</b>	<b>0,0</b>	<b>0,0</b>	<b>0,0</b>	<b>0,0</b>	<b>0,0</b>	<b>0,0</b>	<b>0,0</b>	<b>0,0</b>	<b>0,0</b>	<b>0,0</b>	<b>0,0</b>	<b>0,0</b>	<b>2). Impuesto a las Importaciones</b>
<b>3). Impuesto General a las Ventas (IGV)</b>	<b>3,3</b>	<b>3,2</b>	<b>3,8</b>	<b>3,4</b>	<b>4,5</b>	<b>4,6</b>	<b>4,2</b>	<b>4,9</b>	<b>4,9</b>	<b>5,2</b>	<b>7,9</b>	<b>4,5</b>	<b>2,3</b>	<b>3). Impuesto General a las Ventas (IGV)</b>
Operaciones Internas	3,3	3,2	3,8	3,4	4,5	4,6	4,2	4,9	4,9	5,2	7,9	4,5	2,3	Operaciones Internas
Operaciones Externas	0,0	0,0	0,0	0,0	0,0	0,0	0,0	0,0	0,0	0,0	0,0	0,0	0,0	Operaciones Externas
<b>4). Impuesto Selectivo al Consumo (ISC)</b>	<b>0,0</b>	<b>0,0</b>	<b>0,0</b>	<b>0,0</b>	<b>0,0</b>	<b>0,0</b>	<b>0,0</b>	<b>0,0</b>	<b>0,0</b>	<b>0,0</b>	<b>0,0</b>	<b>0,0</b>	<b>0,0</b>	<b>4). Impuesto Selectivo al Consumo (ISC)</b>
<b>5). Régimen Mype Tributario</b>	<b>1,0</b>	<b>0,8</b>	<b>1,2</b>	<b>1,0</b>	<b>1,4</b>	<b>1,4</b>	<b>1,5</b>	<b>1,7</b>	<b>1,4</b>	<b>1,5</b>	<b>2,1</b>	<b>1,3</b>	<b>0,5</b>	<b>5). Régimen Mype Tributario</b>
<b>6). Otros Ingresos Tributarios</b>	<b>0,9</b>	<b>1,3</b>	<b>1,3</b>	<b>1,0</b>	<b>1,3</b>	<b>1,3</b>	<b>1,3</b>	<b>1,4</b>	<b>1,1</b>	<b>1,5</b>	<b>1,2</b>	<b>0,9</b>	<b>0,8</b>	<b>6). Otros Ingresos Tributarios</b>
<b>II. INGRESOS NO TRIBUTARIOS</b>	<b>1,5</b>	<b>0,4</b>	<b>0,3</b>	<b>0,4</b>	<b>0,7</b>	<b>0,3</b>	<b>0,5</b>	<b>0,6</b>	<b>0,4</b>	<b>0,5</b>	<b>0,5</b>	<b>0,4</b>	<b>0,0</b>	<b>II. INGRESOS NO TRIBUTARIOS</b>
<b>TOTAL INGRESOS (I+II)</b>	<b>10,8</b>	<b>10,8</b>	<b>11,1</b>	<b>9,1</b>	<b>12,1</b>	<b>11,5</b>	<b>11,9</b>	<b>13,2</b>	<b>12,2</b>	<b>13,8</b>	<b>17,1</b>	<b>11,5</b>	<b>6,5</b>	<b>TOTAL INGRESOS (I+II)</b>

Fuente: SUNAT

Elaboración: BCRP - Sucursal Huancayo.



ANEXO 6

AYACUCHO: EJECUCIÓN DEL PRESUPUESTO DE GASTOS DEL GOBIERNO NACIONAL 1/  
(Millones de soles)

	2019										2020			
	MAR	ABR	MAY	JUN	JUL	AGO	SET	OCT	NOV	DIC	ENE	FEB	MAR	
<b>GASTOS NO FINANCIEROS</b>	<b>78,1</b>	<b>115,6</b>	<b>80,5</b>	<b>91,6</b>	<b>137,4</b>	<b>84,7</b>	<b>75,8</b>	<b>162,6</b>	<b>75,4</b>	<b>129,4</b>	<b>45,0</b>	<b>69,0</b>	<b>100,3</b>	<b>GASTOS NO FINANCIEROS</b>
<b>a. GASTOS CORRIENTES</b>	<b>67,2</b>	<b>75,2</b>	<b>70,8</b>	<b>79,3</b>	<b>76,3</b>	<b>65,6</b>	<b>60,2</b>	<b>88,4</b>	<b>58,9</b>	<b>89,9</b>	<b>43,2</b>	<b>65,5</b>	<b>96,7</b>	<b>a. GASTOS CORRIENTES</b>
1. Personal y obligaciones sociales	18,9	18,6	19,3	18,8	21,8	18,0	18,5	19,2	19,8	24,2	23,2	16,2	16,8	1. Personal y obligaciones sociales
2. Pensiones y prestaciones sociales	2,0	2,5	2,4	2,1	9,3	1,5	0,9	1,1	0,9	3,5	2,3	2,6	2,3	2. Pensiones y prestaciones sociales
3. Bienes y servicios	36,6	28,3	30,3	30,1	28,0	23,8	27,9	25,6	28,1	43,8	16,3	23,7	10,5	3. Bienes y servicios
4. Donaciones y transferencias 2/	0,0	0,0	0,0	0,3	6,3	-1,0	1,8	0,0	0,5	0,2	0,0	0,0	12,2	4. Donaciones y transferencias 2/
5. Otros gastos	9,7	25,8	18,8	28,0	10,9	23,2	11,1	42,5	9,5	18,2	1,3	23,0	54,9	5. Otros gastos
<b>b. GASTOS DE CAPITAL</b>	<b>10,9</b>	<b>40,4</b>	<b>9,7</b>	<b>12,3</b>	<b>61,1</b>	<b>19,1</b>	<b>15,6</b>	<b>74,2</b>	<b>16,5</b>	<b>39,5</b>	<b>1,8</b>	<b>3,5</b>	<b>3,6</b>	<b>b. GASTOS DE CAPITAL</b>
1. Adquisición de activos no finan.	10,9	34,0	8,1	9,7	61,1	15,5	15,6	74,2	16,5	37,2	1,8	3,5	3,6	1. Adquisición de activos no finan.
2. Donaciones y transferencias 2/	0,0	4,6	0,0	0,0	0,0	0,0	0,0	0,0	0,0	0,0	0,0	0,0	0,0	2. Donaciones y transferencias 2/
3. Otros gastos de capital	0,0	1,9	1,6	2,6	0,0	3,6	0,0	0,0	0,0	2,3	0,0	0,0	0,0	3. Otros gastos de capital

1/ Información actualizada al 31 de Marzo de 2020

2/ Neto de transferencias intergubernamentales.

Fuente: MEF

Elaboración: BCRP - Sucursal Huancayo.

ANEXO 7

AYACUCHO: EJECUCIÓN DEL PRESUPUESTO DE GASTOS DEL GOBIERNO REGIONAL 1/  
(Millones de soles)

	2019										2020			
	MAR	ABR	MAY	JUN	JUL	AGO	SET	OCT	NOV	DIC	ENE	FEB	MAR	
<b>GASTOS NO FINANCIEROS</b>	<b>92,8</b>	<b>90,1</b>	<b>101,5</b>	<b>110,3</b>	<b>126,3</b>	<b>110,4</b>	<b>110,5</b>	<b>138,0</b>	<b>137,8</b>	<b>266,8</b>	<b>91,8</b>	<b>89,8</b>	<b>96,3</b>	<b>GASTOS NO FINANCIEROS</b>
<b>a. GASTOS CORRIENTES</b>	<b>79,4</b>	<b>80,0</b>	<b>87,3</b>	<b>93,2</b>	<b>100,6</b>	<b>88,2</b>	<b>91,2</b>	<b>94,4</b>	<b>99,3</b>	<b>185,5</b>	<b>85,7</b>	<b>83,2</b>	<b>84,6</b>	<b>a. GASTOS CORRIENTES</b>
sociales	67,2	61,3	67,8	67,9	73,5	66,5	67,8	68,2	73,6	99,3	73,0	67,9	67,8	1. Personal y obligaciones sociales
2. Pensiones y prestaciones sociales	3,9	4,2	4,0	4,0	5,0	4,0	4,5	4,2	4,8	7,1	5,3	3,9	4,1	2. Pensiones y prestaciones sociales
3. Bienes y servicios	8,1	14,4	15,5	16,7	20,4	17,4	18,7	21,3	20,8	43,5	7,4	11,3	12,5	3. Bienes y servicios
4. Donaciones y transferencias	0,0	0,0	0,0	0,3	0,0	0,0	0,0	0,4	0,0	0,0	0,0	0,0	0,1	4. Donaciones y transferencias
5. Otros gastos	0,2	0,1	0,1	4,4	1,6	0,2	0,1	0,3	0,1	35,7	0,0	0,1	0,0	5. Otros gastos
<b>b. GASTOS DE CAPITAL</b>	<b>13,4</b>	<b>10,1</b>	<b>14,2</b>	<b>17,1</b>	<b>25,8</b>	<b>22,2</b>	<b>19,3</b>	<b>43,6</b>	<b>38,5</b>	<b>81,3</b>	<b>6,1</b>	<b>6,6</b>	<b>11,7</b>	<b>b. GASTOS DE CAPITAL</b>
1. Adquisición de activos no finan.	13,4	10,1	14,2	17,1	25,8	22,2	19,3	34,3	38,5	81,3	6,1	6,6	11,7	1. Adquisición de activos no financieros
2. Donaciones y transferencias	0,0	0,0	0,0	0,0	0,0	0,0	0,0	9,3	0,0	0,0	0,0	0,0	0,0	2. Donaciones y transferencias
3. Otros gastos de capital	0,0	0,0	0,0	0,0	0,0	0,0	0,0	0,0	0,0	0,0	0,0	0,0	0,0	3. Otros gastos de capital

1/ Información actualizada al 31 de Marzo de 2020

Fuente: MEF

Elaboración: BCRP - Sucursal Huancayo.

ANEXO 8

AYACUCHO: EJECUCIÓN DEL PRESUPUESTO DE GASTOS DE LOS GOBIERNOS LOCALES 1/  
(Millones de soles)

	2019										2020			
	MAR	ABR	MAY	JUN	JUL	AGO	SET	OCT	NOV	DIC	ENE	FEB	MAR	
<b>GASTOS NO FINANCIEROS</b>	<b>51,0</b>	<b>82,7</b>	<b>52,0</b>	<b>87,4</b>	<b>63,1</b>	<b>75,2</b>	<b>117,7</b>	<b>77,8</b>	<b>73,5</b>	<b>219,0</b>	<b>16,5</b>	<b>43,9</b>	<b>48,7</b>	<b>GASTOS NO FINANCIEROS</b>
<b>a. GASTOS CORRIENTES</b>	<b>16,6</b>	<b>18,4</b>	<b>20,1</b>	<b>20,6</b>	<b>21,5</b>	<b>20,3</b>	<b>20,8</b>	<b>22,1</b>	<b>21,1</b>	<b>52,6</b>	<b>9,2</b>	<b>15,8</b>	<b>17,9</b>	<b>a. GASTOS CORRIENTES</b>
sociales	3,9	3,3	3,7	3,3	4,2	3,8	3,3	4,1	3,6	4,8	3,7	3,8	4,5	1. Personal y obligaciones sociales
sociales	0,3	0,8	0,9	1,5	1,9	2,0	1,9	1,8	1,9	3,1	0,2	0,3	0,3	sociales
3. Bienes y servicios	12,1	13,6	15,1	15,2	13,9	13,2	14,2	14,8	13,3	35,6	5,3	11,3	12,9	3. Bienes y servicios
4. Donaciones y transferencias	0,3	0,3	0,4	0,3	1,3	1,2	1,2	1,1	2,1	8,6	0,1	0,2	0,2	4. Donaciones y transferencias
5. Otros gastos	0,1	0,2	0,1	0,2	0,1	0,1	0,1	0,3	0,1	0,5	0,0	0,1	0,0	5. Otros gastos
<b>b. GASTOS DE CAPITAL</b>	<b>34,4</b>	<b>64,3</b>	<b>31,9</b>	<b>66,9</b>	<b>41,6</b>	<b>54,9</b>	<b>96,9</b>	<b>55,7</b>	<b>52,4</b>	<b>166,3</b>	<b>7,3</b>	<b>28,2</b>	<b>30,8</b>	<b>b. GASTOS DE CAPITAL</b>
1. Adquisición de activos no finan.	34,4	63,3	31,9	63,7	41,5	53,6	96,5	55,2	52,4	166,3	5,7	28,0	30,8	financieros
2. Donaciones y transferencias	0,0	1,0	0,0	3,1	0,0	1,3	0,4	0,5	0,0	0,0	1,5	0,2	0,0	2. Donaciones y transferencias
3. Otros gastos de capital	0,0	0,0	0,0	0,0	0,0	0,0	0,0	0,0	0,0	0,0	0,0	0,0	0,0	3. Otros gastos de capital

1/ Información actualizada al 31 de Marzo de 2020

Fuente: MEF

Elaboración: BCRP - Sucursal Huancayo.

**ANEXO 9**

**AYACUCHO: MOROSIDAD**  
(En porcentajes)

	2019												2020	
	ENE	FEB	MAR	ABR	MAY	JUN	JUL	AGO	SET	OCT	NOV	DIC	ENE	
<b>I. BANCA MÚLTIPLE</b>	8,1	8,1	8,9	9,1	9,2	9,3	9,5	9,7	10,2	10,0	9,5	8,5	8,6	<b>I. BANCA MÚLTIPLE</b>
<b>II. INSTITUCIONES NO BANCARIAS</b>														<b>II. INSTITUCIONES NO BANCARIAS</b>
Empresas Financieras	6,1	5,8	5,5	5,3	5,7	5,0	5,7	5,3	5,5	5,2	5,7	3,5	3,8	Empresas Financieras
Cajas Municipales	4,8	4,8	4,6	4,7	4,4	4,3	4,4	4,5	4,1	4,0	4,2	3,6	4,0	Cajas Municipales
Cajas Rurales	8,8	9,6	10,1	10,5	10,8	11,0	12,2	12,6	13,1	13,8	13,1	13,1	12,2	Cajas Rurales
Edpymes	10,3	9,7	9,8	10,3	10,0	9,7	7,5	6,9	8,9	9,8	6,0	5,2	7,6	Edpymes
<b>III. ENTIDADES ESTATALES</b>														<b>III. ENTIDADES ESTATALES</b>
Banco de la Nación 1/	1,8	1,9	1,9	2,0	2,1	2,3	2,2	2,3	2,4	2,4	2,6	2,6	2,6	Banco de la Nación 1/
Agrobanco 2/	22,3	21,8	21,8	21,8	19,7	24,0	21,0	29,6	32,1	32,6	30,8	24,9	23,9	Agrobanco 2/
<b>Total</b>	<b>6,5</b>	<b>6,5</b>	<b>6,8</b>	<b>6,9</b>	<b>6,9</b>	<b>6,9</b>	<b>7,1</b>	<b>7,3</b>	<b>7,4</b>	<b>7,3</b>	<b>7,2</b>	<b>6,3</b>	<b>6,4</b>	<b>Total</b>

1/ Sólo considera los créditos de consumo e hipotecario

2/ No considera los créditos a las demás empresas del sector.

Fuente: SBS y AFP.

Elaboración: BCRP - Sucursal Huancayo.