

BANCO CENTRAL DE RESERVA DEL PERÚ
SUCURSAL HUANCAYO



AYACUCHO: Síntesis de Actividad Económica
Febrero 2020¹

Departamento de Estudios Económicos

¹ En el presente informe participaron Francisco Callupe Casaño y Sergio Carrasco Mamani.

ÍNDICE

Página

RESUMEN EJECUTIVO	3
I. ACTIVIDAD PRODUCTIVA.....	4
1. Actividad primaria.....	4
1.1 Sector agropecuario.....	4
1.2 Sector minería.....	5
2. Otros indicadores sectoriales.....	6
2.1 Sector construcción.....	6
2.2 Arribos a los establecimientos de hospedaje.....	7
II. SECTOR EXTERNO.....	8
1. Exportaciones.....	8
III. CRÉDITO Y DEPÓSITOS.....	9
1. Créditos.....	9
2. Depósitos.....	11
IV. EJECUCIÓN DEL PRESUPUESTO DE GASTOS DEL GOBIERNO GENERAL.....	12
1. Ejecución del presupuesto de Gastos Corrientes.....	12
2. Ejecución del presupuesto de Inversiones.....	12
V. ANEXOS	15



RESUMEN EJECUTIVO

Principales hechos de importancia

- En febrero, el sector primario mostró resultados mixtos ya que se expandió el sector agropecuario (0,3 por ciento) y se contrajo la actividad minera (-14,8 por ciento). En el periodo bimestral, se contrajo tanto el sector minero (-14,0 por ciento) como el agropecuario (-0,2 por ciento).

Actividad primaria

- El **sector agropecuario** aumentó 0,3 por ciento en febrero por la mayor producción pecuaria (0,9 por ciento), mientras que la parte agrícola se mantuvo invariable. En el primer caso, por la mayor producción de leche de vacuno (0,2 por ciento) y carne de porcino (1,6 por ciento).
- La actividad **minera** disminuyó 14,8 por ciento en febrero, debido a la menor producción de oro (-8,5 por ciento) y plata (-43,3 por ciento), ante la menor actividad por parte de la empresa Minera Laytaruma y Compañía Minera Ares respectivamente.

Otros indicadores de actividad económica

- El **crédito directo total** en la región (S/ 1 578 millones) creció en 6,2 por ciento en enero con relación a similar mes de 2019. Del mismo modo, los **créditos de consumo e hipotecario** registraron un crecimiento de 9,6 y 9,1 por ciento, respectivamente.
- Por su parte, la **inversión pública** (S/ 38,1 millones) en febrero disminuyó en 9,6 por ciento ante la contracción en la ejecución en todos los niveles de gobierno.

CUADRO N° 1
AYACUCHO: OTROS INDICADORES DE ACTIVIDAD ECONÓMICA
(Variación % respecto a similar mes del año anterior)

	Set.19	Oct.19	Nov.19	Dic.19	Ene.20	Feb.20
Despachos de cemento 1/	↑ 2,4	↑ 5,1	↓ -6,8	↓ -2,0	↑ 1,6	↓ -2,9
Arribos a establec. de hospedaje	↑ 17,0	↑ 3,8	↑ 4,2	↑ 7,1		
Crédito total 2/	↑ 7,6	↑ 8,0	↑ 8,2	↑ 6,2	↑ 6,2	
Crédito de consumo 2/	↑ 11,0	↑ 9,8	↑ 9,5	↑ 9,4	↑ 9,6	
Crédito hipotecario 2/	↑ 11,0	↑ 10,4	↑ 9,9	↑ 10,4	↑ 9,1	
Inversión pública 2/	↑ 55,8	↓ -1,1	↓ -15,8	↓ -16,8	↑ 260,9	↓ -9,6

1/ En términos reales.

2/ En términos nominales.

Fuentes: BCRP - Sucursal Huancayo, UNACEM, MINCETUR, SBS y MEF.

I. ACTIVIDAD PRODUCTIVA

1. Actividad primaria

1.1 Sector agropecuario

- La actividad agropecuaria creció 0,3 por ciento en febrero de 2020, por la expansión de la parte pecuaria (0,9 por ciento), mientras que la parte agrícola no registró variación alguna.
- El subsector agrícola en febrero se mantuvo sin variación, debido a que el crecimiento registrado en la producción orientada al mercado externo y agroindustria (95,4 por ciento) fue contrarrestado por la menor producción para el mercado interno (-8,0 por ciento). Los siguientes cultivos destacaron por su notable crecimiento, quinua (580,5 por ciento), papa (24,2 por ciento) y olluco (76,5 por ciento).

CUADRO N° 2
AYACUCHO: SECTOR AGROPECUARIO 1/
(Toneladas)

Subsectores	Estructura Porcentual 2018 2/	Febrero			Enero - Febrero				
		2019	2020	Var.%	Contribución al crecimiento 3/		2019	2020	Var.%
AGRÍCOLA	71,9			0,0	0,0			-0,9	-0,5
Mercado externo y agroindustria	12,5			95,4	4,5			39,1	2,1
Cacao	4,2	0	0	-	0,0	0	0	-	0,0
Quinua	4,2	302	2 055	580,5	5,1	710	2 379	235,1	3,0
Café	2,7	0	0	-	0,0	0	0	-	0,0
Palta	1,3	1 063	946	-11,0	-0,3	1 500	1 176	-21,6	-0,6
Mercado interno	59,4			-8,0	-4,5			-5,1	-2,7
Papa	31,2	20 402	25 348	24,2	5,3	28 876	39 238	35,9	6,9
Maíz amiláceo	5,1	8	0	-100,0	0,0	8	0	-100,0	0,0
Alfalfa	4,7	21 720	20 934	-3,6	-0,2	43 763	41 384	-5,4	-0,4
Cebada grano	1,8	23	0	-100,0	0,0	23	0	-100,0	0,0
Trigo	1,9	0	0	-	0,0	0	0	-	0,0
Haba grano seco	1,9	1	0	-100,0	0,0	1	0	-100,0	0,0
Tuna	1,9	8 215	6 011	-26,8	-2,6	11 000	7 485	-32,0	-2,6
Maíz choclo	0,9	2 103	2 175	3,4	0,1	3 509	3 723	6,1	0,2
Arveja grano seco	1,5	0	10	-	0,0	0	10	-	0,0
Olluco	1,2	81	143	76,5	7,6	81	190	134,6	0,1
Frijol grano seco	0,9	5	0	-100,0	-0,4	5	0	-100,0	0,0
Arveja grano verde	0,7	722	1 180	63,4	0,9	1 839	1 987	8,0	0,2
PECUARIO	28,1			0,9	0,3			0,9	0,4
Carne de Vacuno	12,5	886	881	-0,6	-0,1	1 501	1 522	1,4	0,2
Leche Vacuno	7,7	4 174	4 181	0,2	0,0	6 671	6 629	-0,6	-0,1
Carne de Ovino	2,5	142	140	-1,6	0,0	251	246	-1,9	-0,1
Carne de Porcino	1,8	202	205	1,6	0,0	373	369	-1,1	0,0
SECTOR AGROPECUARIO	100,0			0,3	0,3			-0,2	-0,2

1/ Cifras preliminares.

2/ A precios de 2007.

3/ En base a la estructura de similar periodo de 2018

4/ Peso neto.

Fuente: MINAGRI

Elaboración: BCRP - Sucursal Huancayo.

- Respecto al comportamiento del acumulado entre enero y febrero, el subsector agrícola disminuyó 0,9 por ciento, por efecto de la menor producción para el mercado interno (-5,1 por ciento) como



tuna (-32,0 por ciento) y alfalfa (-5,4 por ciento). De otro lado, aumentó la producción para el mercado externo y agroindustria (39,1 por ciento) destacando la quinua (235,1 por ciento).

- Respecto a la parte pecuaria, la expansión de 0,9 por ciento en febrero, obedeció a la mayor producción de leche de vacuno y carne de porcino (0,2 y 1,6 por ciento, respectivamente). Por otra parte, en el acumulado bimestral, el subsector registró una expansión de 0,9 por ciento, por efecto de la mayor producción de carne de vacuno (1,4 por ciento).
- Con relación a las siembras, en lo que va de la campaña 2019 – 2020 (periodo agosto – febrero), se instalaron 115,0 mil hectáreas, nivel inferior en 7,0 por ciento respecto de similar lapso de la campaña previa, por menores siembras en cultivos transitorios (-5,9 por ciento) como cebada grano (-13,3 por ciento) y trigo (-14,5 por ciento).

CUADRO N° 3
AYACUCHO: SUPERFICIE SEMBRADA 1/
(Hectáreas)

	Campaña agrícola 2/		Variación	
	2018/2019	2019/2020	Absoluta	Porcentual
CULTIVOS TRANSITORIOS	121 775	114 598	-7 177	-5,9
Arveja grano verde	1 579	1 463	- 116	-7,3
Arveja grano seco	5 025	4 647	- 378	-7,5
Cebada grano	13 669	11 847	-1 822	-13,3
Frijol grano seco	1 704	1 539	- 165	-9,7
Haba grano seco	7 567	7 062	- 505	-6,7
Haba grano verde	1 339	1 165	- 174	-13,0
Maíz amiláceo	19 622	18 831	- 791	-4,0
Maíz amarillo	1 010	887	- 123	-12,2
Maíz choclo	1 804	1 839	35	1,9
Oca	1 751	1 745	- 6	-0,3
Olluco	2 988	2 655	- 333	-11,1
Papa	25 495	26 240	745	2,9
Quinua	14 336	14 394	58	0,4
Trigo	9 904	8 471	-1 433	-14,5
Yuca	737	790	53	7,2
Otros	13 245	11 023	-2 222	-16,8
CULTIVOS PERMANENTES	1 837	417	-1 420	-77,3
Palto	291	154	- 137	-47,1
Café	80	0	- 80	-100,0
Otros	1 466	263	-1 203	-82,1
Total	123 612	115 015	-8 597	-7,0

1/ Cifras preliminares.

2/ Corresponde al periodo de agosto - febrero.

Fuente: Dirección regional de Agricultura de Ayacucho.

Elaboración: BCRP, Sucursal Huancayo. Departamento de Estudios Económicos.

1.2 Sector minería

- La producción minera disminuyó 14,8 por ciento en febrero, debido a la menor producción de oro (-8,5 por ciento) y plata (-43,3 por ciento). En el primer caso, explicado por la menor actividad extractiva por parte de la Minera Laytaruma; mientras que en plata por la disminución en la explotación de la Compañía Minera Ares. En el acumulado enero – febrero, el sector disminuyó 14,0 por ciento, sustentado también en la menor producción de oro (-9,9 por ciento) y plata (-38,3 por ciento).

- En el primer bimestre del año, en términos de participación en el Valor Bruto de Producción (VBP) minero, destacó el oro con 51,1 por ciento, seguido de plata (22,9 por ciento) y zinc (23,2 por ciento).

CUADRO N° 4
AYACUCHO: SECTOR MINERÍA 1/
(Variación % real respecto a similar periodo del año anterior)

Mineral	Estructura Porcentual 2018 2/	Febrero				Enero - Febrero			
		2019	2020	Var.%	Contribución 3/	2019	2020	Var.%	Contribución 3/
Oro (Onzas troy)	48,2	32 387	29 622	- 8,5	-4,1	69 216	62 397	-9,9	-4,8
Plata (Onzas troy)	35,3	1 196 908	678 961	- 43,3	-13,7	2 535 908	1 564 342	-38,3	-12,3
Zinc (TMF)	15,1	3 769	4 459	18,3	3,3	7 508	8 783	17,0	2,9
Plomo (TMF)	1,0	511	470	- 8,0	-0,2	920	1 048	14,0	0,2
Cobre (TMF)	0,4	37	28	- 23,4	-0,1	73	65	-10,4	-0,0
SECTOR MINERÍA 2/	100,0			-14,8	-14,8			-14,0	-14,0

1/ Cifras preliminares.

2/ A precios de 2007.

3/ En base a la estructura porcentual de similar periodo de 2018.

Fuente: Ministerio de Energía y Minas.

Elaboración: BCRP, Sucursal Huancayo. Departamento de Estudios Económicos.

GRÁFICO N° 1
AYACUCHO: CRECIMIENTO DE LA PRODUCCIÓN MINERA
(Variación % real respecto a similar mes del año anterior)

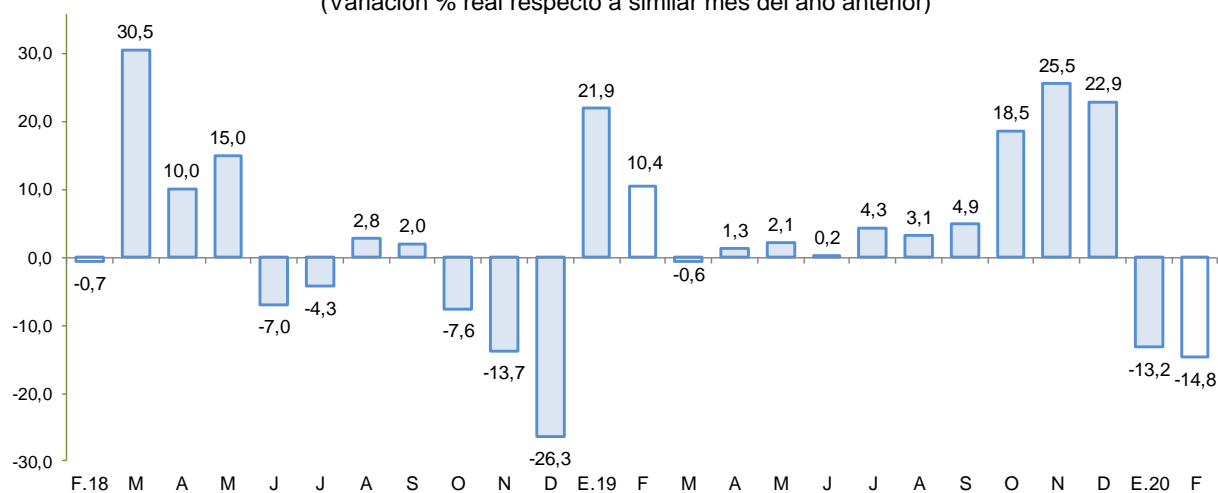

Fuente: MINEM.

Elaboración: BCRP - Sucursal Huancayo.

- El precio promedio del oro en febrero fue US\$/oz.tr. 1 597,1 mayor en 2,4 por ciento respecto del mes anterior. Este incremento fue favorecido por la demanda de activos seguros ante el impacto potencial del coronavirus en el crecimiento mundial.

2. Otros indicadores sectoriales

2.1 Sector construcción

- En febrero de 2020, los despachos de cemento disminuyeron 2,9 por ciento frente a similar mes del año previo, situación que estuvo asociada a la menor inversión pública en los tres niveles de gobierno, debido a factores climáticos adversos. De otro lado, en el acumulado de enero a febrero los despachos de cemento disminuyeron en 0,7 por ciento, influenciado por el resultado de febrero.

GRÁFICO N° 2
AYACUCHO: CRECIMIENTO DEL SECTOR CONSTRUCCIÓN
 (Variación % real respecto a similar mes del año anterior)

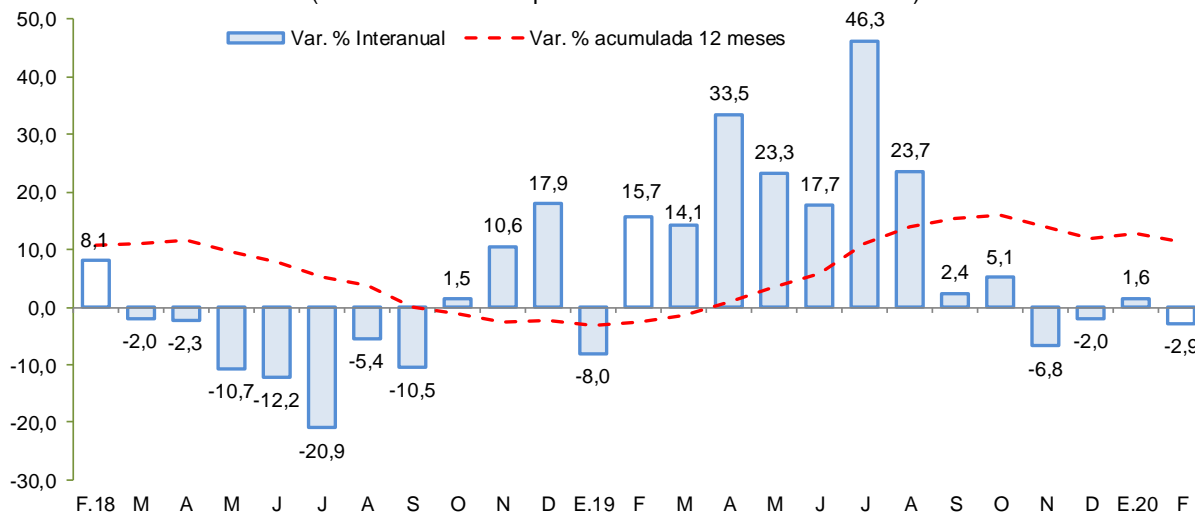

Fuente: UNACEM

Elaboración: BCRP - Sucursal Huancayo.

2.2 Arribos a los establecimientos de hospedaje

- El número de arribos a los establecimientos de hospedaje (57,9 mil) aumentó 7,1 por ciento en diciembre de 2019, respecto a similar mes del año previo, principalmente por mayores arribos de turistas nacionales (6,3 por ciento) y extranjeros (69,5 por ciento). En el acumulado de enero a diciembre de 2019, los arribos crecieron en 9,8 por ciento por mayores arribos nacionales (9,5 por ciento) y extranjeros (34,0 por ciento). Es de precisar que, más del 70 por ciento de las visitas se efectúan con fines de trabajo, siendo los principales destinos las provincias de Huamanga y Huanta.

GRÁFICO N° 3
AYACUCHO: CRECIMIENTO DE ARRIBOS A ESTABLECIMIENTOS DE HOSPEDAJE
 (Variación %)

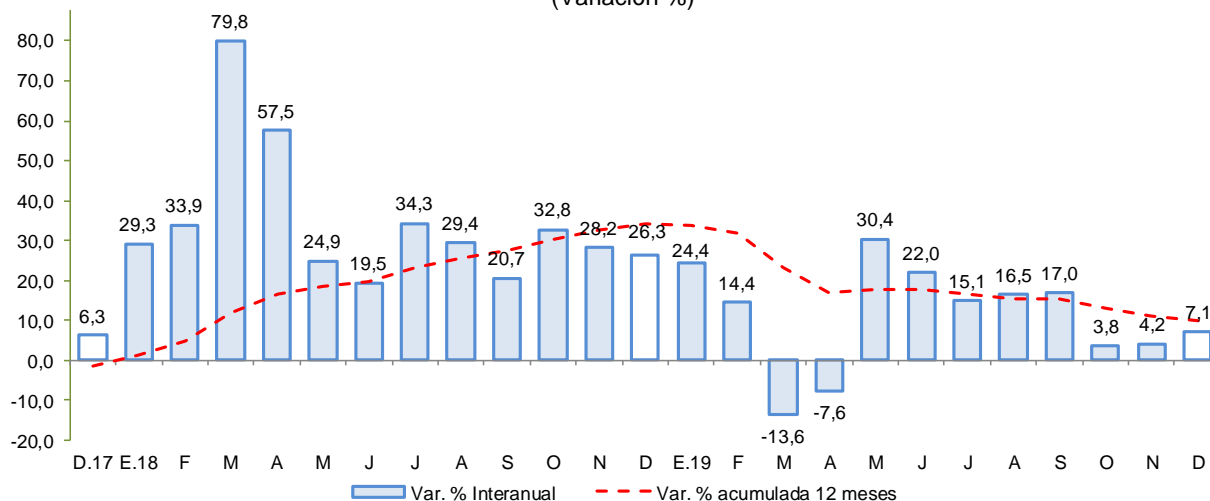

Fuente: MINCETUR

Elaboración: BCRP - Sucursal Huancayo.



II. SECTOR EXTERNO

1. Exportaciones

- En febrero de 2020, el valor de las exportaciones totalizó US\$ 62,6 millones, siendo mayor en 56,2 por ciento respecto a igual mes del año pasado, por la expansión de las exportaciones tradicionales (54,4 por ciento) y no tradicionales (127,1 por ciento).
- En cuanto a las **exportaciones tradicionales**, se explicó por las mayores ventas de productos mineros (54,4 por ciento), principalmente de oro (13,7 por ciento) por los mayores embarques a Canadá y Suiza. Con relación a la parte **no tradicional**, se registró un incremento de 127,1 por ciento, por las mayores ventas de productos agropecuarios (194,2 por ciento), influenciada por la expansión en las exportaciones de quinua (51,7 por ciento) y palta (1 376,5 por ciento), principalmente por mayores envíos a Estados Unidos y España, respectivamente.
- En el acumulado de enero a febrero, las ventas sumaron US\$ 112,8 millones, mayor en 37,2 por ciento con relación al año previo, debido a la expansión de los **productos tradicionales** (23,0 por ciento) y **productos no tradicionales** (815,4 por ciento). En el primer caso, por el incremento en las ventas de productos mineros (23,0 por ciento), como oro (35,4 por ciento). De otro lado, respecto al crecimiento de los productos no tradicionales, se sustentó en las mayores ventas de quinua (122,4 por ciento) con un total de US\$ 1,5 millones con destino principalmente a Estados Unidos, Países Bajos y Bélgica.

CUADRO Nº 5
AYACUCHO: EXPORTACIONES POR GRUPO DE PRODUCTOS 1/
(Valor FOB en millones de US\$)

TIPO	Estructura %	Febrero			Enero - Febrero		
	2018	2 019	2 020	Var.%	2 019	2 020	Var. %
PRODUCTOS TRADICIONALES	94,7	39,1	60,3	54,4	80,7	99,3	23,0
Pesqueros	0,0	0,0	0,0	-	0,0	0,0	-
Agrícolas	0,0	0,0	0,0	-	0,0	0,0	-
Mineros	94,7	39,1	60,3	54,4	80,7	99,3	23,0
PRODUCTOS NO TRADICIONALES	5,3	1,0	2,3	127,1	1,5	13,5	815,4
Agropecuarios	4,9	0,8	2,2	194,2	1,1	3,1	172,4
Maderas y papeles	0,0	0,0	0,0	-	0,0	0,0	-
Metal - mecánico	0,0	0,0	0,0	-	0,0	0,0	-
Minería no metálica	0,0	0,0	0,0	-	0,0	0,0	-
Pesqueros	0,0	0,0	0,0	-	0,0	0,0	-
Químicos	0,0	0,0	0,0	-	0,1	0,0	-25,1
Sidero - metalúrgico	0,0	0,0	0,0	-	0,0	10,2	-
Textiles	0,2	0,2	0,1	-72,2	0,3	0,2	-44,0
Otros	0,1	0,0	0,0	-	0,0	0,0	-70,5
OTROS 2/	0,0	0,0	0,0	-	0,0	0,0	-
TOTAL EXPORTACIONES	100,0	40,1	62,6	56,2	82,2	112,8	37,2

1/ Cifras preliminares.

2/ Comprende la venta de combustibles y la reparación de bienes de capital.

Fuente: SUNAT.

Elaboración: BCRP - Sucursal Huancayo.

- En cuanto a su composición, los **productos tradicionales** tuvieron una participación del 88,0 por ciento en febrero de 2020, nivel menor en 10,2 de punto porcentual a lo registrado en similar mes del año previo.
- Por destinos, destacaron en participación Suiza (35,6 por ciento) y Canadá (35,2 por ciento). Por productos, la canasta exportadora estuvo conformada principalmente por oro (88,0 por ciento), plata (9,1 por ciento) y quinua (1,3 por ciento).



III. CRÉDITO Y DEPÓSITOS²

1. Créditos

- Los **créditos** en Ayacucho totalizaron S/ 1 578 millones en enero de 2020, menor en 0,2 por ciento respecto del mes previo pero mayor en 6,2 por ciento con relación a similar mes de 2019. Respecto al mes anterior, influenciaron los menores saldos de la Banca Múltiple (-2,3 por ciento). Con relación a enero de 2019, se expandieron los saldos colocados por la Banca Múltiple (4,0 por ciento), Cajas Municipales (14,9 ciento) y de las Cajas Rurales (7,0 por ciento), sustentándose en préstamos de consumo y a microempresas.

CUADRO N° 6
AYACUCHO: CRÉDITO DIRECTO
(Saldos en millones de soles)

	Estructura %	Saldos en millones de soles con TCF 1/		Tasa de crecimiento (%)		
		Ene-20	Dic-19	Ene-20	Mes	12 Meses
Banco de la Nación	8,9	140	140	0,5	-2,3	
Agrobanco	1,1	18	18	1,4	-22,3	
Banca Múltiple	43,3	699	682	-2,3	4,0	
Instituciones No Bancarias	46,7	725	737	1,6	11,1	
Financieras	8,4	130	133	2,1	-0,3	
Cajas Municipales	34,5	542	544	0,4	14,9	
Cajas Rurales	3,7	51	58	13,7	7,0	
Edpymes	0,1	2	2	-0,4	-7,3	
Arrendamiento Financiero	0,0	0	0	-	-	
TOTAL	100,0	1 581	1 578	-0,2	6,2	
Empresas	61,7	981	974	-0,7	4,2	
Personas	38,3	601	604	0,6	9,5	
Consumo	31,9	499	503	0,8	9,6	
Hipotecario	6,4	102	101	-0,5	9,1	
MN	98,3	1 547	1 551	0,2	7,2	
ME	1,7	34	26	-21,8	-32,3	
ME (Mill. US\$)		10	8	-21,8	-32,3	

1/ TCF = Tipo de Cambio Fijo (S/ 3.31 por US\$)

Fuente: SBS y AFP.

Elaboración: BCRP, Sucursal Huancayo. Departamento de Estudios Económicos.

- Respecto al tipo de crédito, lo orientado a empresas (61,7 por ciento de participación), mostró un incremento de 4,2 por ciento con relación a enero de 2019, por mayores créditos a la pequeña y microempresa en sectores como comercio y servicios. De otro lado, en el mismo lapso, los créditos para personas crecieron en 9,5 por ciento, por mayores saldos de créditos de consumo e hipotecarios.

² Los saldos de los créditos y depósitos expresadas en moneda extranjera se valúan al tipo de cambio constante a fin de aislar el efecto de la valuación cambiaria sobre los saldos en dicha moneda.

GRÁFICO Nº 4
AYACUCHO: CRECIMIENTO DEL CREDITO DIRECTO
 (Variación % respecto a similar mes del año anterior)

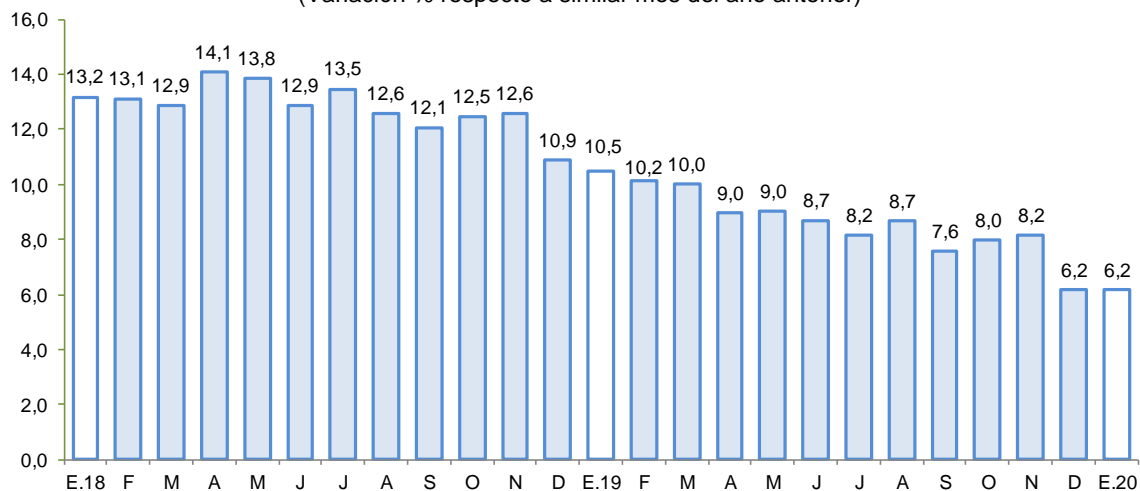

Fuente: SBS y AFP.

Elaboración: BCRP - Sucursal Huancayo.

- Por tipo de moneda, respecto del mes previo, aumentaron los saldos en moneda nacional (0,2 por ciento) pero disminuyeron en moneda extranjera (-21,8 por ciento). En términos interanuales, crecieron los saldos en moneda nacional (7,2 por ciento) pero disminuyó en moneda extranjera (-32,3 por ciento). El ratio de dolarización se situó en 1,7 por ciento en enero, nivel menor en 0,9 de punto porcentual en comparación a lo observado en enero de 2019.
- Respecto a la morosidad en Ayacucho, al término de diciembre de 2019 se situó en 6,3 por ciento, siendo similar respecto a diciembre del año previo. Los ratios más altos se registraron en las Cajas Rurales (13,1 por ciento) y en Agrobanco (24,9 por ciento), principalmente en créditos a micro y pequeña empresa.

GRÁFICO Nº 5
AYACUCHO: TASA DE MOROSIDAD 1/ 2/
 (En porcentaje)

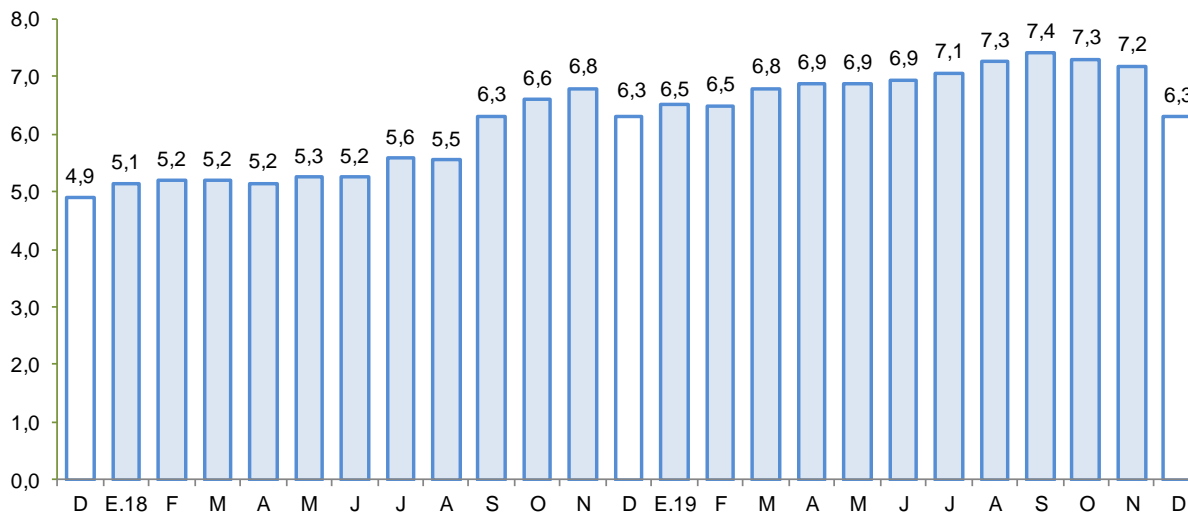

1/ Preliminar.

2/ Morosidad = (créditos vencidos + créditos en cobranza judicial) / colocaciones brutas.

Fuente: SBS y AFP.

Elaboración: BCRP - Sucursal Huancayo.

2. Depósitos

- Los **depósitos** al finalizar enero de 2020, registraron un saldo de S/ 1 155 millones, mayor en 0,8 por ciento, respecto del mes anterior, explicado por el incremento de los saldos del Banco de la Nación (5,2 por ciento) y de las Cajas Municipales (1,9 por ciento). Con relación a enero de 2019, las captaciones crecieron en 9,5 por ciento, debido a la mayor captación de fondos de la Banca Múltiple (7,6 por ciento) y de las Cajas Municipales (30,0 por ciento).
- Según tipo de depósito, en términos interanuales se observó una expansión en las modalidades a la vista (19,7 por ciento) y de ahorro (22,2 por ciento). Por tipo de moneda, los depósitos en soles aumentaron en 9,6 por ciento, mientras que, en moneda extranjera se expandieron en 8,4 por ciento.

CUADRO N° 7
AYACUCHO: DEPÓSITOS
(Saldos en millones de soles)

	Saldos en millones de soles con TCF 1/		Tasa de crecimiento (%)	
	Dic-19	Ene-20	Mes	12 Meses
Banco de la Nación	380	399	5,2	12,9
Banca Múltiple	519	505	-2,8	7,6
Instituciones No Bancarias	247	251	1,6	8,2
Financieras	17	17	-1,8	-67,1
Cajas Municipales	225	229	1,9	30,0
Cajas Rurales	5	5	3,1	7,8
TOTAL	1 146	1 155	0,8	9,5
Vista	309	287	-7,1	19,7
Ahorro	614	641	4,3	22,2
A plazo	223	228	2,0	-21,7
MN	1 062	1 067	0,5	9,6
ME	84	88	5,1	8,4
ME (Mill. US\$)	25	27	5,1	8,4

1/ TCF = Tipo de Cambio Fijo (S/ 3.31 por US\$)

Fuente: SBS y AFP.

Elaboración: BCRP, Sucursal Huancayo. Departamento de Estudios Económicos.

- La tasa de dolarización fue de 7,6 por ciento, menor en 0,1 de punto porcentual respecto de enero de 2019, lo que se explica, por el mayor crecimiento relativo de los depósitos en moneda nacional.

GRÁFICO Nº 6
AYACUCHO: CRECIMIENTO DE LOS DEPÓSITOS
 (Variación % respecto a similar periodo del año anterior)

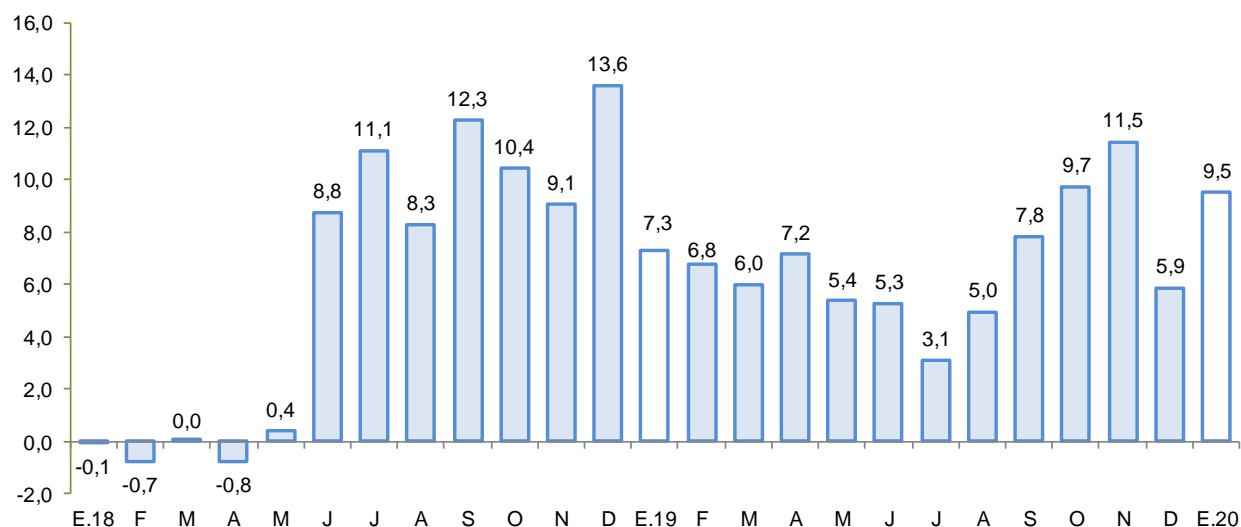

Fuente: SBS y AFP.
 Elaboración: BCRP - Sucursal Huancayo.

IV. EJECUCIÓN DEL PRESUPUESTO DE GASTOS DEL GOBIERNO GENERAL

1. Ejecución del Presupuesto de Gastos Corrientes

- El gasto corriente no financiero disminuyó 7,0 por ciento interanual en términos reales en febrero, asociado a los menores montos devengados en los tres niveles de gobierno por concepto de transferencias.

CUADRO Nº 9
AYACUCHO: EJECUCIÓN DEL PRESUPUESTO DE GASTOS CORRIENTES 1/ 2/
 (Millones de soles)

	Febrero			Enero - Febrero		
	2 019	2 020	Var %real	2 019	2 020	Var %real
Gobierno Nacional	83,9	65,5	-23,4	125,3	108,7	-14,9
Gobierno Regional	75,6	83,2	8,1	151,9	168,9	9,2
Gobiernos locales	14,2	15,8	8,9	19,7	25,0	24,2
Total	173,6	164,4	-7,0	296,9	302,6	0,0

1/ Información actualizada al 29 de febrero de 2020

2/ Comprende el gasto en remuneraciones y en bienes y servicios.

Fuente: MEF

Elaboración: BCRP - Sucursal Huancayo.

- En el acumulado del primer bimestre, el gasto no observó variación alguna en términos reales, debido a que la mayor ejecución del Gobierno Regional (9,2 por ciento) y de los municipios (24,2 por ciento), fue contrarrestado por la disminución a nivel del Gobierno Central (-14,9 por ciento).



2. Ejecución del Presupuesto de Inversiones

- La inversión pública en Ayacucho correspondiente a los tres niveles de gobierno totalizó en febrero S/ 38,1 millones, menor en 9,6 por ciento respecto de febrero del año pasado. Al respecto, se contrajo la ejecución en los tres niveles de gobierno.

CUADRO Nº 10
AYACUCHO: EJECUCIÓN DEL PRESUPUESTO DE INVERSIONES 1/ 2/
(Millones de soles)

	Febrero			Enero - Febrero		
	2 019	2 020	Var %real	2 019	2 020	Var %real
Gobierno Nacional	3,5	3,5	-2,2	4,5	5,3	15,2
Gobierno Regional	7,7	6,6	-15,8	8,1	12,7	53,5
Gobiernos locales	30,1	28,0	-8,9	32,4	33,7	2,0
Inversión Pública	41,3	38,1	-9,6	45,0	51,7	12,6

1/ Información actualizada al 29 de febrero de 2020

2/ Comprende la adquisición de activos no financieros.

Fuente: MEF

Elaboración: BCRP - Sucursal Huancayo.

- Respecto al periodo enero – febrero, la inversión pública sumó S/ 51,7 millones, nivel mayor en 12,6 por ciento respecto al año previo, ante el incremento observado principalmente a nivel del Gobierno Regional (53,5 por ciento). La inversión se orientó principalmente a los rubros agropecuario, saneamiento, educación y transporte, los que en conjunto representaron el 68,2 por ciento del total. Por nivel de gobierno, el mayor desembolso en inversiones fue realizado por los municipios con una participación de 65,3 por ciento de participación.

GRÁFICO Nº 7
AYACUCHO: CRECIMIENTO DE LA EJECUCIÓN DEL PRESUPUESTO DE INVERSIONES
(Variación % real)

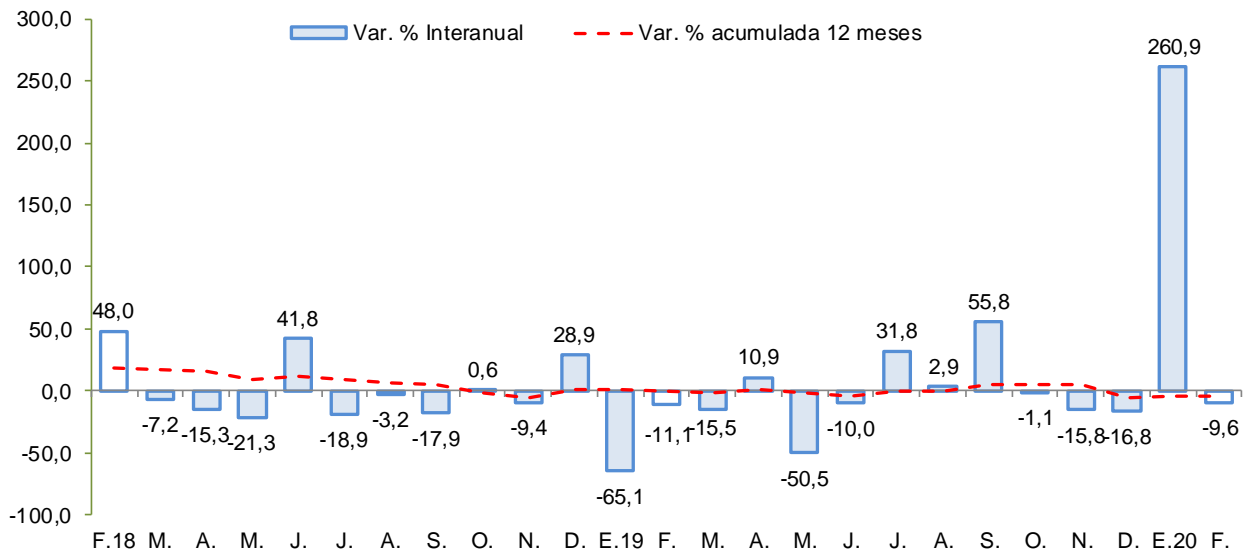

Fuente: MEF.

Elaboración: BCRP - Sucursal Huancayo.

Entre los principales proyectos que se vienen ejecutando en 2020 destacan:

- Mejoramiento de la carretera Emp. PE-3S (Huayllapampa) - La Quinoa - San Francisco - Puerto Ene - Tzomaveni - Cubantia y ramal puente Alto Anapati - Boca Sonoro - Punta Carretera, con un PIM de S/ 32,4 millones.
- Mejoramiento de la capacidad resolutive del Hospital de Apoyo San Francisco, con un PIM de S/ 30,0 millones.
- Reemplazo de 12 puentes en el corredor vial ruta 28a San Clemente – Ayacucho (S/ 29,7 millones).
- Mejoramiento de la capacidad resolutive del Hospital Coracora, en la provincia de Parinacochas, con un PIM de S/ 27,9 millones.
- Reemplazo de la infraestructura e implementación del Centro de Salud San Juan Bautista - Microred San Juan Bautista de la Red de Salud Huamanga (S/ 26,4 millones).



V. ANEXOS

ANEXO 1

AYACUCHO: PRODUCCIÓN AGROPECUARIA 1/
(En toneladas)

	2019											2020		TOTAL AGRÍCOLA
	FEB	MAR	ABR	MAY	JUN	JUL	AGO	SET	OCT	NOV	DIC	ENE	FEB	
TOTAL AGRÍCOLA	80 049	107 653	154 757	231 183	209 907	62 915	33 147	32 550	30 094	31 578	36 218	45 936	69 145	TOTAL AGRÍCOLA
Ajo	181	194	165	79	591	436	8	12	17	21	21	0	43	Ajo
Alfalfa	21 720	21 047	20 221	19 078	16 983	17 246	16 726	16 752	18 911	19 269	21 219	20 450	20 934	Alfalfa
Arveja grano seco	0	1	283	1 560	3 299	649	0	6	4	4	0	0	10	Arveja grano seco
Arveja grano verde	722	796	865	431	222	103	80	100	56	206	511	807	1 180	Arveja grano verde
Cacao	0	102	535	1 800	1 927	976	306	162	64	63	63	0	0	Cacao
Café	0	79	580	780	521	219	203	35	5	9	19	0	0	Café
Cebada grano	23	4	334	2 088	9 388	4 349	558	45	5	24	3	0	0	Cebada grano
Cebolla	341	606	999	868	241	84	8	62	18	49	47	231	608	Cebolla
Frijol grano seco	5	18	250	715	1 146	241	0	0	0	0	0	0	0	Frijol grano seco
Haba grano seco	1	1	629	2 276	4 638	1 032	0	0	0	18	12	0	0	Haba grano seco
Haba grano verde	1 132	771	1 063	290	195	136	10	45	0	110	359	513	990	Haba grano verde
Maíz amarillo duro	551	55	89	200	390	84	6	0	0	0	385	973	375	Maíz amarillo duro
Maíz amiláceo	8	118	2 105	6 537	10 876	2 327	0	5	2	0	0	0	0	Maíz amiláceo
Maíz choclo	2 103	1 976	2 774	715	93	97	0	15	30	124	1 087	1 548	2 175	Maíz choclo
Mashua	0	12	1 459	3 267	3 389	500	0	0	0	0	0	0	88	Mashua
Melocotón	1 266	1 754	1 607	64	0	0	0	0	0	0	9	81	414	Melocotón
Naranja	99	166	370	444	472	266	205	113	72	76	229	55	63	Naranja
Oca	0	77	1 640	3 454	3 089	418	0	0	0	0	0	0	58	Oca
Olluco	81	229	2 037	5 372	7 320	854	0	0	0	0	0	47	143	Olluco
Palta	1 063	2 903	2 236	2 125	1 669	1 299	1 769	312	234	403	2 190	230	946	Palta
Papa	20 402	35 547	69 907	132 498	90 082	8 580	78	75	975	1 280	545	13 890	25 348	Papa
Papaya	40	59	63	66	66	65	57	59	60	54	62	27	30	Papaya
Piña	17	20	29	23	16	12	16	11	13	22	20	10	10	Piña
Plátano	164	129	138	136	123	102	93	97	116	133	136	50	45	Plátano
Quinua	302	415	1 482	6 929	5 682	478	0	0	28	53	55	324	2 055	Quinua
Trigo	0	164	186	1 073	7 597	3 284	314	27	9	9	16	0	0	Trigo
Tuna	8 215	8 179	5 867	311	205	219	212	227	270	329	401	1 474	6 011	Tuna
Yuca	458	392	396	363	404	490	534	495	451	495	481	438	488	Yuca
Zapallo	46	64	308	0	60	0	0	0	24	15	0	20	20	Zapallo
TOTAL PECUARIO	5 697	10 639	13 892	15 764	11 561	7 810	5 220	3 726	3 200	3 258	3 218	3 595	5 711	TOTAL PECUARIO
Carne 2/	1 427	1 776	1 960	1 913	1 917	1 867	1 674	1 369	1 360	1 697	1 848	1 076	1 433	Carne 2/
Carne de ovino 2/	142	172	195	219	195	182	168	141	133	145	158	106	140	Carne de ovino 2/
Carne de porcino 2/	202	255	271	257	241	266	252	193	187	211	251	164	205	Carne de porcino 2/
Carne de vacuno 2/	886	1 099	1 213	1 192	1 235	1 161	1 000	828	844	1 088	1 101	642	881	Carne de vacuno 2/
Leche de vacuno	4 174	8 627	11 720	13 720	9 548	5 853	3 448	2 292	1 772	1 465	1 271	2 448	4 181	Leche de vacuno

1/ Información preliminar.

2/ Peso neto.

Fuente: MINAGRI

Elaboración: BCRP - Sucursal Huancayo.



ANEXO 2

**AYACUCHO: SUPERFICIE SEMBRADA 1/
(En hectáreas)**

CULTIVO	2018-2019						2019-2020						CULTIVO
	FEB	MAR	ABR	MAY	JUN	JUL	AGO	SET	OCT	NOV	DIC	ENE	
Ajo	12	1	3	11	0	0	10	80	122	136	32	1	Ajo
Arroz cáscara	0	0	0	0	0	0	0	7	4	8	0	0	Arroz cáscara
Arveja grano seco	12	2	2	2	0	15	0	129	1 180	1 728	1 305	299	Arveja grano seco
Arveja grano verde	31	29	26	29	69	181	219	456	362	315	90	5	Arveja grano verde
Cacao	0	0	0	0	0	0	0	0	0	0	0	0	Cacao
Café	0	0	0	0	0	0	0	0	0	0	0	0	Café
Cebada grano	855	29	2	22	8	0	0	0	354	3 634	6 091	1 726	Cebada grano
Cebolla	2	5	8	3	5	3	62	103	74	38	53	29	Cebolla
Frijol grano seco	58	0	0	0	0	0	0	64	245	552	537	141	Frijol grano seco
Haba grano seco	0	12	7	15	7	20	64	719	2 491	2 935	801	52	Haba grano seco
Haba grano verde	45	4	9	24	35	90	140	493	233	271	24	4	Haba grano verde
Maíz amarillo duro	8	0	0	0	0	0	139	374	198	62	80	34	Maíz amarillo duro
Maíz amiláceo	9	0	5	0	0	0	125	2 073	6 774	7 549	2 147	163	Maíz amiláceo
Maíz choclo	13	0	4	8	16	181	362	689	430	336	22	0	Maíz choclo
Oca	0	0	0	0	3	26	69	182	678	683	130	3	Oca
Olluco	0	0	0	0	4	40	61	299	969	1 061	264	1	Olluco
Palto	105	48	0	0	0	24	0	2	9	32	32	32	Palto
Papa	17	7	13	39	146	213	1 121	3 399	8 673	9 800	3 054	193	Papa
Quinua	0	0	0	0	58	64	836	843	4 080	6 416	2 150	69	Quinua
Tomate	3	10	6	7	8	3	9	9	9	9	1	6	Tomate
Trigo	351	0	0	11	17	0	0	0	146	2 825	4 111	1 371	Trigo
Yuca	0	4	4	6	0	0	161	420	201	8	0	0	Yuca
Zanahoria	3	7	6	9	8	6	8	3	20	21	17	9	Zanahoria
Zapallo	0	0	7	0	1	1	2	2	5	18	14	0	Zapallo

1/ Cifras preliminares.

Fuente: DIA - Ayacucho

Elaboración: BCRP - Sucursal Huancayo.



ANEXO 3

AYACUCHO: PRODUCCIÓN MINERA 1/

PRODUCTOS	2019											2020		PRODUCTOS
	FEB	MAR	ABR	MAY	JUN	JUL	AGO	SET	OCT	NOV	DIC	ENE	FEB	
MINERÍA METÁLICA														MINERÍA METÁLICA
Zinc (TMF)	3 769	4 527	4 233	4 443	4 195	4 868	4 582	4 778	3 685	4 338	4 948	4 324	4 459	Zinc (TMF)
Cobre (TMF)	37	38	41	45	42	46	47	49	35	36	41	37	28	Cobre (TMF)
Plata (KGG)	37 228	39 779	39 383	44 691	41 809	42 203	42 454	39 612	37 622	39 448	30 639	27 538	21 118	Plata (KGG)
Plomo (TMF)	511	505	622	729	723	635	679	676	572	602	560	578	470	Plomo (TMF)
Oro (KGG)	1 007	964	976	1 033	930	904	1 018	1 009	1 149	1 014	857	1 019	921	Oro (KGG)

1/ Cifras preliminares

Fuente: MINEM.

Elaboración: BCRP, Sucursal Huancayo. Departamento de Estudios Económicos.

ANEXO 4

AYACUCHO: EXPORTACIONES POR GRUPO DE PRODUCTO 1/
(Millones de US\$ FOB)

TIPO	2019												2020 1/		TIPO
	FEB	MAR	ABR	MAY	JUN	JUL	AGO	SET	OCT	NOV	DIC	ENE	FEB		
PRODUCTOS TRADICIONALES	39,1	39,1	23,9	18,0	28,4	17,5	23,3	21,2	26,1	17,3	4,9	39,0	60,3	PRODUCTOS TRADICIONALES	
Pesqueros	0,0	0,0	0,0	0,0	0,0	0,0	0,0	0,0	0,0	0,0	0,0	0,0	0,0	Pesqueros	
Agrícolas	0,0	0,0	0,0	0,0	0,0	0,0	0,0	0,0	0,0	0,0	0,0	0,0	0,0	Agrícolas	
Mineros	39,1	39,1	23,9	18,0	28,4	17,5	23,3	21,2	26,1	17,3	4,9	39,0	60,3	Mineros	
PRODUCTOS NO TRADICIONALES	1,0	1,4	1,8	2,3	3,1	3,6	2,4	1,4	1,4	1,7	1,0	11,2	2,3	PRODUCTOS NO TRADICIONALES	
Agropecuarios	0,8	1,3	1,8	2,2	3,0	3,4	2,3	1,1	1,3	1,5	1,0	0,9	2,2	Agropecuarios	
Maderas y papeles, y sus manufacturas	0,0	0,0	0,0	0,0	0,0	0,0	0,0	0,0	0,0	0,0	0,0	0,0	0,0	Maderas y papeles, y sus manufacturas	
Metal - mecánico	0,0	0,0	0,0	0,0	0,0	0,0	0,0	0,0	0,0	0,0	0,0	0,0	0,0	Metal - mecánico	
Minería no metálica	0,0	0,0	0,0	0,0	0,0	0,0	0,0	0,0	0,0	0,0	0,0	0,0	0,0	Minería no metálica	
Pesqueros	0,0	0,0	0,0	0,0	0,0	0,0	0,0	0,0	0,0	0,0	0,0	0,0	0,0	Pesqueros	
Químicos	0,0	0,0	0,0	0,0	0,0	0,0	0,0	0,0	0,0	0,0	0,0	0,0	0,0	Químicos	
Sidero - metalúrgico	0,0	0,0	0,0	0,0	0,0	0,0	0,0	0,0	0,0	0,0	0,0	10,2	0,0	Sidero - metalúrgico	
Textiles	0,2	0,0	0,1	0,0	0,0	0,2	0,1	0,2	0,1	0,2	0,0	0,1	0,1	Textiles	
Otros	0,0	0,0	0,0	0,0	0,0	0,1	0,0	0,0	0,0	0,0	0,0	0,0	0,0	Otros	
OTROS	0,0	0,0	0,0	0,0	0,0	0,0	0,0	0,0	0,0	0,0	0,0	0,0	0,0	OTROS	
TOTAL EXPORTACIONES	40,1	40,5	25,8	20,3	31,4	21,2	25,8	22,5	27,5	19,1	5,9	50,2	62,6	TOTAL EXPORTACIONES	

1/ Cifras Preliminares.

Fuente: SUNAT.

Elaboración: BCRP - Sucursal Huancayo.



ANEXO 5

**AYACUCHO: INGRESOS CORRIENTES DEL GOBIERNO CENTRAL
(Millones de soles)**

	2018	2019												
	DIC	ENE	FEB	MAR	ABR	MAY	JUN	JUL	AGO	SET	OCT	NOV	DIC	
I. INGRESOS TRIBUTARIOS	12,7	15,3	10,2	9,3	10,4	10,7	8,7	11,4	11,2	11,4	12,6	11,8	13,3	I. INGRESOS TRIBUTARIOS
1). Impuesto a la Renta	4,9	5,7	3,7	4,1	5,0	4,4	3,3	4,2	3,9	4,3	4,5	4,3	5,0	1). Impuesto a la Renta
Personas Naturales	2,3	3,0	2,0	2,0	2,0	2,4	2,0	2,4	2,0	2,5	2,4	2,4	3,3	Personas Naturales
Personas Jurídicas	1,7	2,5	1,5	1,4	1,1	1,1	1,1	1,5	1,7	1,6	1,9	1,7	1,7	Personas Jurídicas
Regularización	0,9	0,2	0,2	0,7	1,9	0,9	0,3	0,3	0,2	0,2	0,2	0,2	0,0	Regularización
2). Impuesto a las Importaciones	0,0	0,0	0,0	0,0	0,0	0,0	0,0	0,0	0,0	0,0	0,0	0,0	0,0	2). Impuesto a las Importaciones
3). Impuesto General a las Ventas (IGV)	5,1	6,5	4,4	3,3	3,2	3,8	3,4	4,5	4,6	4,2	4,9	4,9	5,2	3). Impuesto General a las Ventas (IGV)
Operaciones Internas	5,1	6,5	4,4	3,3	3,2	3,8	3,4	4,5	4,6	4,2	4,9	4,9	5,2	Operaciones Internas
Operaciones Externas	0,0	0,0	0,0	0,0	0,0	0,0	0,0	0,0	0,0	0,0	0,0	0,0	0,0	Operaciones Externas
4). Impuesto Selectivo al Consumo (ISC)	0,0	0,0	0,0	0,0	0,0	0,0	0,0	0,0	0,0	0,0	0,0	0,0	0,0	4). Impuesto Selectivo al Consumo (ISC)
5). Régimen Mype Tributario	1,5	2,0	0,9	1,0	0,8	1,2	1,0	1,4	1,4	1,5	1,7	1,4	1,5	5). Régimen Mype Tributario
6). Otros Ingresos Tributarios	1,3	1,2	1,2	0,9	1,3	1,3	1,0	1,3	1,3	1,3	1,4	1,1	1,5	6). Otros Ingresos Tributarios
II. INGRESOS NO TRIBUTARIOS	0,7	0,8	0,6	1,5	0,4	0,3	0,4	0,7	0,3	0,5	0,6	0,4	0,5	II. INGRESOS NO TRIBUTARIOS
TOTAL INGRESOS (I+II)	13,4	16,0	10,8	10,8	10,8	11,1	9,1	12,1	11,5	11,9	13,2	12,2	13,8	TOTAL INGRESOS (I+II)

Fuente: SUNAT

Elaboración: BCRP - Sucursal Huancayo.



ANEXO 6

AYACUCHO: EJECUCIÓN DEL PRESUPUESTO DE GASTOS DEL GOBIERNO NACIONAL 1/
(Millones de soles)

	2019												2020		
	FEB	MAR	ABR	MAY	JUN	JUL	AGO	SET	OCT	NOV	DIC	ENE	FEB		
GASTOS NO FINANCIEROS	87,4	78,1	115,6	80,5	91,6	137,4	84,7	75,8	162,6	75,4	129,4	45,0	69,0	GASTOS NO FINANCIEROS	
a. GASTOS CORRIENTES	83,9	67,2	75,2	70,8	79,3	76,3	65,6	60,2	88,4	58,9	89,9	43,2	65,5	a. GASTOS CORRIENTES	
1. Personal y obligaciones sociales	18,1	18,9	18,6	19,3	18,8	21,8	18,0	18,5	19,2	19,8	24,2	23,2	16,2	1. Personal y obligaciones sociales	
2. Pensiones y prestaciones sociales	2,1	2,0	2,5	2,4	2,1	9,3	1,5	0,9	1,1	0,9	3,5	2,3	2,6	2. Pensiones y prestaciones sociales	
3. Bienes y servicios	28,7	36,6	28,3	30,3	30,1	28,0	23,8	27,9	25,6	28,1	43,8	16,3	23,7	3. Bienes y servicios	
4. Donaciones y transferencias 2/	13,5	0,0	0,0	0,0	0,3	6,3	-1,0	1,8	0,0	0,5	0,2	0,0	0,0	4. Donaciones y transferencias 2/	
5. Otros gastos	21,4	9,7	25,8	18,8	28,0	10,9	23,2	11,1	42,5	9,5	18,2	1,3	23,0	5. Otros gastos	
b. GASTOS DE CAPITAL	3,5	10,9	40,4	9,7	12,3	61,1	19,1	15,6	74,2	16,5	39,5	1,8	3,5	b. GASTOS DE CAPITAL	
1. Adquisición de activos no finan.	3,5	10,9	34,0	8,1	9,7	61,1	15,5	15,6	74,2	16,5	37,2	1,8	3,5	1. Adquisición de activos no finan.	
2. Donaciones y transferencias 2/	0,0	0,0	4,6	0,0	0,0	0,0	0,0	0,0	0,0	0,0	0,0	0,0	0,0	2. Donaciones y transferencias 2/	
3. Otros gastos de capital	0,0	0,0	1,9	1,6	2,6	0,0	3,6	0,0	0,0	0,0	2,3	0,0	0,0	3. Otros gastos de capital	

1/ Información actualizada al 29 de febrero de 2020

2/ Neto de transferencias intergubernamentales.

Fuente: MEF

Elaboración: BCRP - Sucursal Huancayo.

ANEXO 7

AYACUCHO: EJECUCIÓN DEL PRESUPUESTO DE GASTOS DEL GOBIERNO REGIONAL 1/
(Millones de soles)

	2019											2020		
	FEB	MAR	ABR	MAY	JUN	JUL	AGO	SET	OCT	NOV	DIC	ENE	FEB	
GASTOS NO FINANCIEROS	83,2	92,8	90,1	101,5	110,3	126,3	110,4	110,5	138,0	137,8	266,8	91,8	89,8	GASTOS NO FINANCIEROS
a. GASTOS CORRIENTES	75,6	79,4	80,0	87,3	93,2	100,6	88,2	91,2	94,4	99,3	185,5	85,7	83,2	a. GASTOS CORRIENTES
sociales	62,5	67,2	61,3	67,8	67,9	73,5	66,5	67,8	68,2	73,6	99,3	73,0	67,9	1. Personal y obligaciones sociales
2. Pensiones y prestaciones sociales	3,9	3,9	4,2	4,0	4,0	5,0	4,0	4,5	4,2	4,8	7,1	5,3	3,9	2. Pensiones y prestaciones sociales
3. Bienes y servicios	9,1	8,1	14,4	15,5	16,7	20,4	17,4	18,7	21,3	20,8	43,5	7,4	11,3	3. Bienes y servicios
4. Donaciones y transferencias	0,0	0,0	0,0	0,0	0,3	0,0	0,0	0,0	0,4	0,0	0,0	0,0	0,0	4. Donaciones y transferencias
5. Otros gastos	0,1	0,2	0,1	0,1	4,4	1,6	0,2	0,1	0,3	0,1	35,7	0,0	0,1	5. Otros gastos
b. GASTOS DE CAPITAL	7,7	13,4	10,1	14,2	17,1	25,8	22,2	19,3	43,6	38,5	81,3	6,1	6,6	b. GASTOS DE CAPITAL
1. Adquisición de activos no finan.	7,7	13,4	10,1	14,2	17,1	25,8	22,2	19,3	34,3	38,5	81,3	6,1	6,6	1. Adquisición de activos no financieros
2. Donaciones y transferencias	0,0	0,0	0,0	0,0	0,0	0,0	0,0	0,0	9,3	0,0	0,0	0,0	0,0	2. Donaciones y transferencias
3. Otros gastos de capital	0,0	0,0	0,0	0,0	0,0	0,0	0,0	0,0	0,0	0,0	0,0	0,0	0,0	3. Otros gastos de capital

1/ Información actualizada al 29 de febrero de 2020

Fuente: MEF

Elaboración: BCRP - Sucursal Huancayo.



ANEXO 8

AYACUCHO: EJECUCIÓN DEL PRESUPUESTO DE GASTOS DE LOS GOBIERNOS LOCALES 1/
(Millones de soles)

	2019											2020		
	FEB	MAR	ABR	MAY	JUN	JUL	AGO	SET	OCT	NOV	DIC	ENE	FEB	
GASTOS NO FINANCIEROS	44,4	51,0	82,7	52,0	87,4	63,1	75,2	117,7	77,8	73,5	219,0	16,5	43,9	GASTOS NO FINANCIEROS
a. GASTOS CORRIENTES	14,2	16,6	18,4	20,1	20,6	21,5	20,3	20,8	22,1	21,1	52,6	9,2	15,8	a. GASTOS CORRIENTES
sociales	3,8	3,9	3,3	3,7	3,3	4,2	3,8	3,3	4,1	3,6	4,8	3,7	3,8	1. Personal y obligaciones sociales
sociales	0,3	0,3	0,8	0,9	1,5	1,9	2,0	1,9	1,8	1,9	3,1	0,2	0,3	sociales
3. Bienes y servicios	9,7	12,1	13,6	15,1	15,2	13,9	13,2	14,2	14,8	13,3	35,6	5,3	11,3	3. Bienes y servicios
4. Donaciones y transferencias	0,4	0,3	0,3	0,4	0,3	1,3	1,2	1,2	1,1	2,1	8,6	0,1	0,2	4. Donaciones y transferencias
5. Otros gastos	0,0	0,1	0,2	0,1	0,2	0,1	0,1	0,1	0,3	0,1	0,5	0,0	0,1	5. Otros gastos
b. GASTOS DE CAPITAL	30,2	34,4	64,3	31,9	66,9	41,6	54,9	96,9	55,7	52,4	166,3	7,3	28,2	b. GASTOS DE CAPITAL
1. Adquisición de activos no finan.	30,1	34,4	63,3	31,9	63,7	41,5	53,6	96,5	55,2	52,4	166,3	5,7	28,0	financieros
2. Donaciones y transferencias	0,0	0,0	1,0	0,0	3,1	0,0	1,3	0,4	0,5	0,0	0,0	1,5	0,2	2. Donaciones y transferencias
3. Otros gastos de capital	0,0	0,0	0,0	0,0	0,0	0,0	0,0	0,0	0,0	0,0	0,0	0,0	0,0	3. Otros gastos de capital

1/ Información actualizada al 29 de febrero de 2020

Fuente: MEF

Elaboración: BCRP - Sucursal Huancayo.

ANEXO 9

AYACUCHO: MOROSIDAD
(En porcentajes)

	2018	2019												
	DIC	ENE	FEB	MAR	ABR	MAY	JUN	JUL	AGO	SET	OCT	NOV	DIC	
I. BANCA MÚLTIPLE	8,0	8,1	8,1	8,9	9,1	9,2	9,3	9,5	9,7	10,2	10,0	9,5	8,5	I. BANCA MÚLTIPLE
II. INSTITUCIONES NO BANCARIAS														II. INSTITUCIONES NO BANCARIAS
Empresas Financieras	5,3	6,1	5,8	5,5	5,3	5,7	5,0	5,7	5,3	5,5	5,2	5,7	3,5	Empresas Financieras
Cajas Municipales	4,5	4,8	4,8	4,6	4,7	4,4	4,3	4,4	4,5	4,1	4,0	4,2	3,6	Cajas Municipales
Cajas Rurales	7,9	8,8	9,6	10,1	10,5	10,8	11,0	12,2	12,6	13,1	13,8	13,1	13,1	Cajas Rurales
Edpymes	10,0	10,3	9,7	9,8	10,3	10,0	9,7	7,5	6,9	8,9	9,8	6,0	5,2	Edpymes
III. ENTIDADES ESTATALES														III. ENTIDADES ESTATALES
Banco de la Nación 1/	1,8	1,8	1,9	1,9	2,0	2,1	2,3	2,2	2,3	2,4	2,4	2,6	2,6	Banco de la Nación 1/
Agrobanco 2/	20,6	22,3	21,8	21,8	21,8	19,7	24,0	21,0	29,6	32,1	32,6	30,8	24,9	Agrobanco 2/
Total	6,3	6,5	6,5	6,8	6,9	6,9	6,9	7,1	7,3	7,4	7,3	7,2	6,3	Total

1/ Sólo considera los créditos de consumo e hipotecario

2/ No considera los créditos a las demás empresas del sector.

Fuente: SBS y AFP.

Elaboración: BCRP - Sucursal Huancayo.