

BANCO CENTRAL DE RESERVA DEL PERÚ
SUCURSAL HUANCAYO



AYACUCHO: Síntesis de Actividad Económica
Enero 2020¹

Departamento de Estudios Económicos

¹ En el presente informe participaron Francisco Callupe Casaño y Sergio Carrasco Mamani.

ÍNDICE

Página

| | |
|---|-----------|
| RESUMEN EJECUTIVO | 3 |
| I. ACTIVIDAD PRODUCTIVA | 4 |
| 1. Actividad primaria | 4 |
| 1.1 Sector agropecuario | 4 |
| 1.2 Sector minería | 5 |
| 2. Otros indicadores sectoriales | 6 |
| 2.1 Sector construcción | 6 |
| 2.2 Arribos a los establecimientos de hospedaje | 7 |
| II. SECTOR EXTERNO | 8 |
| 1. Exportaciones | 8 |
| III. CRÉDITO Y DEPÓSITOS | 9 |
| 1. Créditos | 9 |
| 2. Depósitos | 11 |
| IV. EJECUCIÓN DEL PRESUPUESTO DE GASTOS DEL GOBIERNO GENERAL | 12 |
| 1. Ejecución del presupuesto de Gastos Corrientes | 12 |
| 2. Ejecución del presupuesto de Inversiones | 12 |
| V. ANEXOS | 15 |



RESUMEN EJECUTIVO

Actividad primaria

- El **sector agropecuario** disminuyó 1,0 por ciento en enero de 2020, por la menor producción agrícola (-2,7 por ciento) en cultivos como quinua (-20,6 por ciento), palta (-47,4 por ciento) y arveja grano verde (-27,8 por ciento).
- La actividad minera disminuyó 13,2 por ciento en enero, debido a la menor producción de oro (-11,0 por ciento) y plata (-33,9 por ciento), ante la menor extracción por parte de la empresa Minera Laytaruma y Compañía Minera Ares, respectivamente.

Otros indicadores de actividad económica

- El **crédito directo total** en la región (S/ 1 578 millones) creció en 6,2 por ciento en enero con relación a similar mes de 2019. Del mismo modo, los **créditos de consumo e hipotecario** registraron un crecimiento de 9,6 y 9,1 por ciento, respectivamente.
- Por su parte, la **inversión pública** (S/ 13,6 millones) en enero aumentó en 260,9 por ciento ante la expansión en la ejecución en todos los niveles de gobierno.

CUADRO N° 1
AYACUCHO: OTROS INDICADORES DE ACTIVIDAD ECONÓMICA
(Variación % respecto a similar mes del año anterior)

| | Set.19 | Oct.19 | Nov.19 | Nov.19 | Dic.19 | Ene.20 |
|----------------------------------|--------|--------|--------|--------|--------|--------|
| Despachos de cemento 1/ | ↑23,7 | ↑2,4 | ↑5,1 | ↓-6,8 | ↓-2,0 | ↑1,6 |
| Arribos a establec. de hospedaje | ↑16,5 | ↑17,0 | ↑3,8 | ↑4,2 | | |
| Crédito total 2/ | ↑8,7 | ↑7,6 | ↑8,0 | ↑8,2 | ↑6,2 | ↑6,2 |
| Crédito de consumo 2/ | ↑11,7 | ↑11,0 | ↑9,8 | ↑9,5 | ↑9,4 | ↑9,6 |
| Crédito hipotecario 2/ | ↑12,6 | ↑11,0 | ↑10,4 | ↑9,9 | ↑10,4 | ↑9,1 |
| Inversión pública 2/ | ↑2,9 | ↑55,8 | ↓-1,1 | ↓-15,8 | ↓-16,8 | ↑260,9 |

1/ En términos reales.

2/ En términos nominales.

Fuentes: BCRP - Sucursal Huancayo, UNACEM, MINCETUR, SBS y MEF.

I. ACTIVIDAD PRODUCTIVA

1. Actividad primaria

1.1 Sector agropecuario

- La actividad agropecuaria disminuyó 1,0 por ciento en enero de 2020, por la menor producción agrícola (-2,7 por ciento) aunque contrarrestado parcialmente por la expansión de la parte pecuaria (1,0 por ciento).
- La disminución del subsector agrícola en enero, obedeció a la menor producción orientada al mercado externo y agroindustria (-25,0 por ciento), por menor producción de quinua (-20,6 por ciento) y palta (-47,4 por ciento), siendo influido en el primer caso por un desfase en las siembras.

CUADRO N° 2
AYACUCHO: SECTOR AGROPECUARIO 1/
(Toneladas)

| Subsectores | Estructura Porcentual 2018 2/ | Enero | | |
|--|-------------------------------------|--------|--------|---------------------|
| | | 2019 | 2020 | Var. % |
| AGRÍCOLA | <u>71,9</u> | | | <u>-2,7</u> |
| Mercado externo y agroindustria | <u>12,5</u> | | | <u>-25,0</u> |
| Cacao | 4,2 | 0 | 0 | - |
| Quinua | 4,2 | 408 | 324 | -20,6 |
| Café | 2,7 | 0 | 0 | - |
| Palta | 1,3 | 437 | 230 | -47,4 |
| Mercado interno | <u>59,4</u> | | | <u>2,5</u> |
| Papa | 31,2 | 8 474 | 13 890 | 63,9 |
| Maíz amiláceo | 5,1 | 0 | 0 | - |
| Alfalfa | 4,7 | 22 043 | 20 450 | -7,2 |
| Cebada grano | 1,8 | 0 | 0 | - |
| Trigo | 1,9 | 0 | 0 | - |
| Haba grano seco | 1,9 | 0 | 0 | - |
| Tuna | 1,9 | 2 785 | 1 474 | -47,1 |
| Maíz choclo | 0,9 | 1 406 | 1 548 | 10,1 |
| Arveja grano seco | 1,5 | 0 | 0 | - |
| Olluco | 1,2 | 0 | 47 | - |
| Frijol grano seco | 0,9 | 0 | 0 | - |
| Arveja grano verde | 0,7 | 1 117 | 807 | -27,8 |
| PECUARIO | <u>28,1</u> | | | <u>1,0</u> |
| SECTOR AGROPECUARIO | <u>100,0</u> | | | <u>-1,0</u> |

1/ Cifras preliminares.

2/ A precios de 2007.

Fuente: MINAGRI

Elaboración: BCRP - Sucursal Huancayo.

- Con relación a las siembras, en lo que va de la campaña 2019 – 2020 (periodo agosto – enero), se instalaron 114,5 mil hectáreas, nivel inferior en 5,8 por ciento respecto de similar lapso de la campaña previa, por menores siembras en cultivos transitorios (-4,8 por ciento) como cebada grano (-7,9 por ciento) y trigo (-11,5 por ciento).



CUADRO N° 3
AYACUCHO: SUPERFICIE SEMBRADA 1/
(Hectáreas)

| | Campaña agrícola 2/ | | Variación | |
|------------------------------|---------------------|----------------|---------------|--------------|
| | 2018/2019 | 2019/2020 | Absoluta | Porcentual |
| CULTIVOS TRANSITORIOS | 119 988 | 114 234 | -5 754 | -4,8 |
| Arveja grano verde | 1 548 | 1 447 | - 101 | -6,5 |
| Arveja grano seco | 5 013 | 4 641 | - 372 | -7,4 |
| Cebada grano | 12 814 | 11 805 | -1 009 | -7,9 |
| Frijol grano seco | 1 646 | 1 539 | - 107 | -6,5 |
| Haba grano seco | 7 567 | 7 062 | - 505 | -6,7 |
| Haba grano verde | 1 294 | 1 165 | - 129 | -10,0 |
| Maíz amiláceo | 19 613 | 18 831 | - 782 | -4,0 |
| Maíz amarillo | 1 002 | 887 | - 115 | -11,5 |
| Maíz choclo | 1 791 | 1 839 | 48 | 2,7 |
| Oca | 1 751 | 1 745 | - 6 | -0,3 |
| Olluco | 2 988 | 2 655 | - 333 | -11,1 |
| Papa | 25 478 | 26 240 | 762 | 3,0 |
| Quinua | 14 336 | 14 394 | 58 | 0,4 |
| Trigo | 9 553 | 8 453 | -1 100 | -11,5 |
| Yuca | 737 | 790 | 53 | 7,2 |
| Otros | 12 857 | 10 741 | -2 116 | -16,5 |
| CULTIVOS PERMANENTES | 1 598 | 282 | -1 316 | -82,4 |
| Palto | 186 | 107 | - 79 | -42,5 |
| Café | 80 | 0 | - 80 | -100,0 |
| Otros | 1 332 | 175 | -1 157 | -86,9 |
| Total | 121 586 | 114 516 | -7 070 | -5,8 |

1/ Cifras preliminares.

2/ Corresponde al periodo de agosto - enero.

Fuente: Dirección regional de Agricultura de Ayacucho.

Elaboración: BCRP, Sucursal Huancayo. Departamento de Estudios Económicos.

1.2 Sector minería

- La producción minera disminuyó 13,2 por ciento en enero, debido a la menor producción de oro (-11,0 por ciento) y plata (-33,9 por ciento), explicado en el primer caso por la menor extracción por parte de la Minera Laytaruma; mientras que en plata por la disminución en la explotación de la Compañía Minera Ares.
- Es de precisar que, en el primer mes del año, en términos de participación en el Valor Bruto de Producción (VBP) minero, destacó el oro con 50,9 por ciento, seguido de plata (24,6 por ciento) y zinc (21,6 por ciento).

CUADRO N° 4
AYACUCHO: SECTOR MINERÍA 1/
(Variación % real respecto a similar periodo del año anterior)

| Mineral | Estructura Porcentual 2018 2/ | Enero | | | Contribución 3/ |
|--------------------------|-------------------------------------|-----------|---------|--------------|--------------------|
| | | 2019 | 2020 | Var.% | |
| Oro (Onzas troy) | 48,2 | 36 829 | 32 775 | - 11,0 | -5,5 |
| Plata (Onzas troy) | 35,3 | 1 339 000 | 885 381 | - 33,9 | -10,9 |
| Zinc (TMF) | 15,1 | 3 739 | 4 324 | 15,7 | 2,5 |
| Plomo (TMF) | 1,0 | 409 | 578 | 41,3 | 0,6 |
| Cobre (TMF) | 0,4 | 36 | 37 | 2,8 | 0,0 |
| SECTOR MINERÍA 2/ | 100,0 | | | -13,2 | -13,2 |

1/ Cifras preliminares.

2/ A precios de 2007.

3/ En base a la estructura porcentual de similar periodo de 2017.

Fuente: Ministerio de Energía y Minas.

Elaboración: BCRP, Sucursal Huancayo. Departamento de Estudios Económicos.

GRÁFICO N° 1
AYACUCHO: CRECIMIENTO DE LA PRODUCCIÓN MINERA
(Variación % real respecto a similar mes del año anterior)

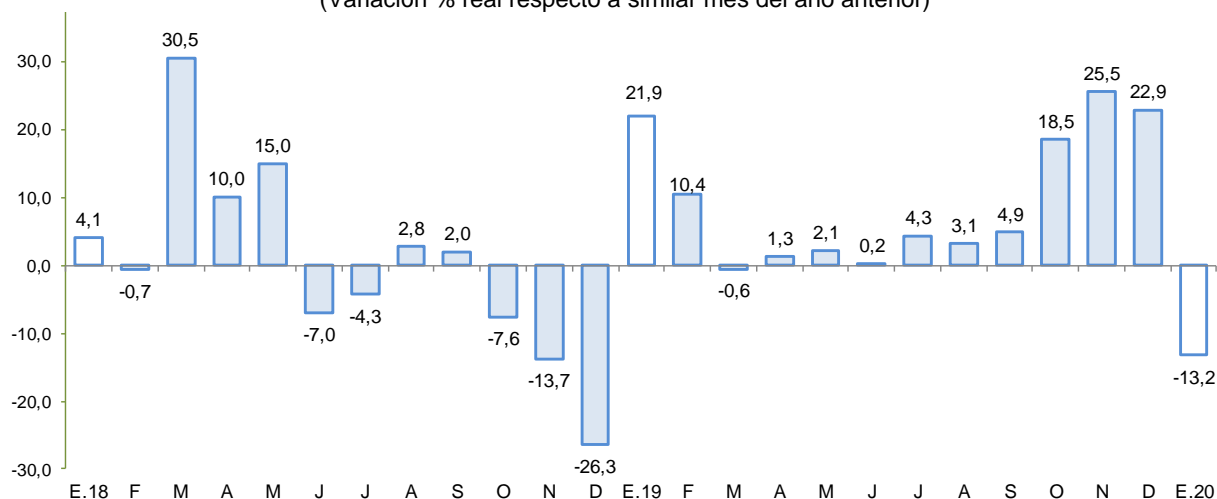

Fuente: MINEM.

Elaboración: BCRP - Sucursal Huancayo.

- El precio promedio del oro en enero fue US\$/oz.tr. 1 559; mayor en 5,3 por ciento respecto del mes anterior. Este incremento se dio en un contexto de depreciación del dólar frente a sus principales contrapartes.

2. Otros indicadores sectoriales

2.1 Sector construcción

- En enero de 2020, los despachos de cemento aumentaron 1,6 por ciento frente a similar mes del año previo, situación que estuvo asociado a la mayor inversión pública en los tres niveles de gobierno.

GRÁFICO N° 2
AYACUCHO: CRECIMIENTO DEL SECTOR CONSTRUCCIÓN
(Variación % real respecto a similar mes del año anterior)

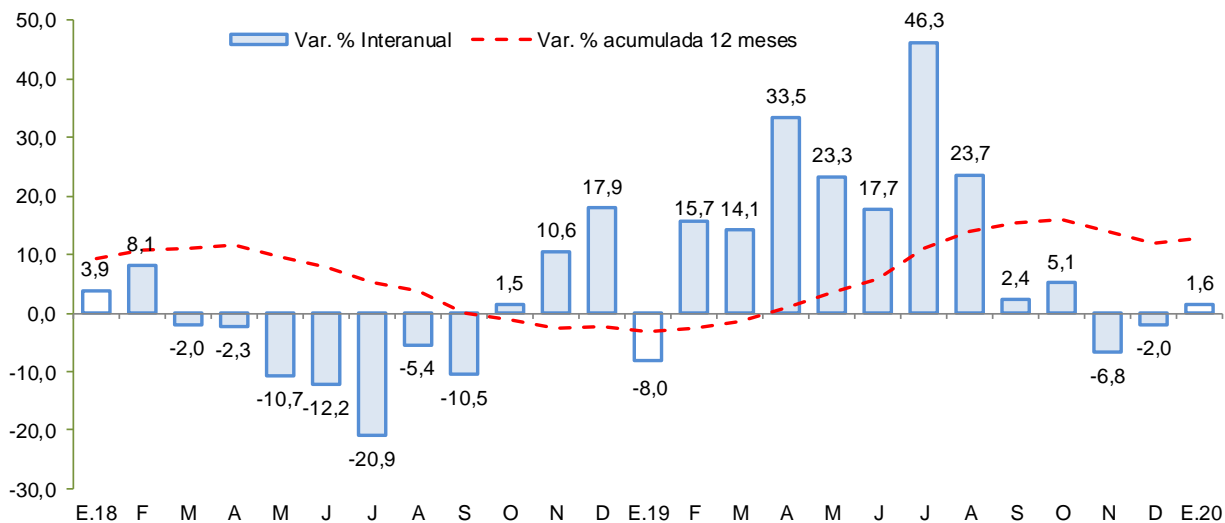

Fuente: UNACEM

Elaboración: BCRP - Sucursal Huancayo.

2.2 Arribos a los establecimientos de hospedaje

- El número de arribos a los establecimientos de hospedaje (56,9 mil) aumentó 4,2 por ciento en noviembre de 2019, respecto a similar mes del año previo, principalmente por mayores arribos de turistas nacionales (3,6 por ciento) y extranjeros (48,5 por ciento). En el acumulado de enero a noviembre de 2019, los arribos crecieron en 10,1 por ciento por mayores arribos nacionales (9,8 por ciento) y extranjeros (30,9 por ciento). Es de precisar que, más del 70 por ciento de las visitas se efectúan con fines de trabajo, siendo los principales destinos las provincias de Huamanga y Huanta.

GRÁFICO N° 3
AYACUCHO: CRECIMIENTO DE ARRIBOS A ESTABLECIMIENTOS DE HOSPEDAJE
(Variación %)

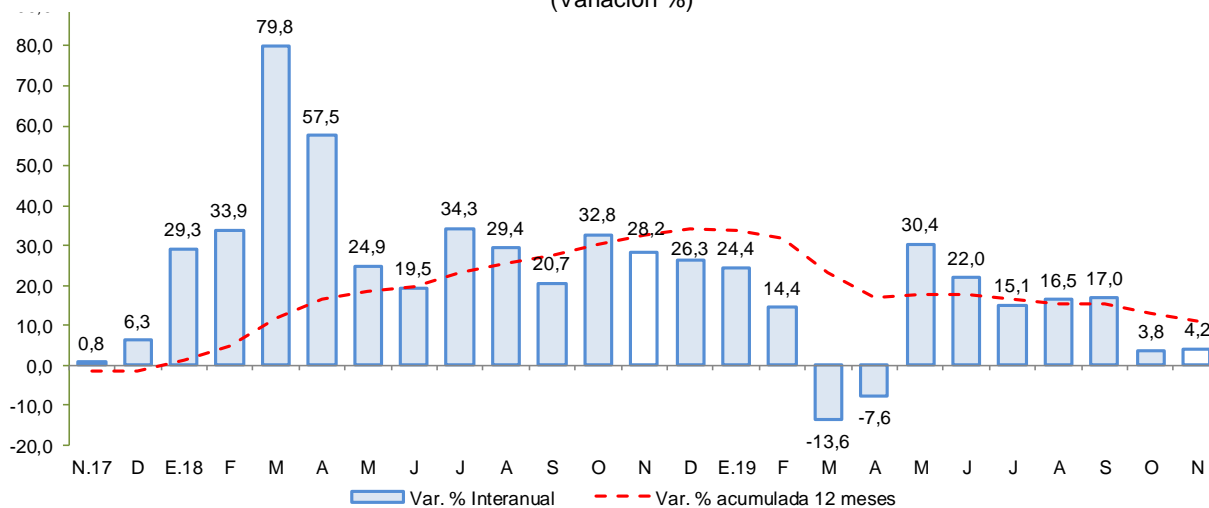

Fuente: MINCETUR

Elaboración: BCRP - Sucursal Huancayo.



II. SECTOR EXTERNO

1. Exportaciones

- En enero de 2020, el valor de las exportaciones totalizó US\$ 50,2 millones, siendo mayor en 19,2 por ciento respecto a igual mes del año pasado, por la expansión de las exportaciones tradicionales (18,1 por ciento) y no tradicionales (122,2 por ciento).
- En cuanto a las **exportaciones tradicionales**, se explicó por las mayores ventas de productos mineros (18,1 por ciento), principalmente de oro (13,7 por ciento) por los mayores embarques a Canadá. Con relación a la parte **no tradicional**, se registró un incremento de 122,2 por ciento, por las mayores ventas de productos agropecuarios (137,0 por ciento), influenciada por la expansión en las exportaciones de quinua (407,3 por ciento), principalmente por mayores envíos a Bélgica y Países Bajos, así como de kiwicha con destino a Alemania.

CUADRO N° 5
AYACUCHO: EXPORTACIONES POR GRUPO DE PRODUCTOS 1/
(Valor FOB en millones de US\$)

| TIPO | Estructura % | | Enero | |
|-----------------------------------|--------------|-------------|-------------|--------------|
| | 2018 | 2 019 | 2 020 | Var.% |
| PRODUCTOS TRADICIONALES | 94,7 | 41,7 | 49,2 | 18,1 |
| Pesqueros | 0,0 | 0,0 | 0,0 | - |
| Agrícolas | 0,0 | 0,0 | 0,0 | - |
| Mineros | 94,7 | 41,7 | 49,2 | 18,1 |
| PRODUCTOS NO TRADICIONALES | 5,3 | 0,5 | 1,0 | 122,2 |
| Agropecuarios | 4,9 | 0,4 | 0,9 | 137,0 |
| Maderas y papeles | 0,0 | 0,0 | 0,0 | - |
| Metal - mecánico | 0,0 | 0,0 | 0,0 | - |
| Minería no metálica | 0,0 | 0,0 | 0,0 | - |
| Pesqueros | 0,0 | 0,0 | 0,0 | - |
| Químicos | 0,0 | 0,0 | 0,0 | - |
| Sidero - metalúrgico | 0,0 | 0,0 | 0,0 | - |
| Textiles | 0,2 | 0,1 | 0,1 | 83,2 |
| Otros | 0,1 | 0,0 | 0,0 | - |
| OTROS 2/ | 0,0 | 0,0 | 0,0 | - |
| TOTAL EXPORTACIONES | 100,0 | 42,1 | 50,2 | 19,2 |

1/ Cifras preliminares.

2/ Comprende la venta de combustibles y la reparación de bienes de capital.

Fuente: SUNAT.

Elaboración: BCRP - Sucursal Huancayo.

- En cuanto a su composición, los **productos tradicionales** tuvieron una participación del 98,0 por ciento en enero de 2020, nivel menor en 0,9 de punto porcentual a lo registrado en similar mes del año previo.
- Por destinos, destacaron en participación Canadá (65,5 por ciento) y Suiza (8,6 por ciento). Por productos, la canasta exportadora estuvo conformada principalmente por oro (77,6 por ciento), plata (20,3 por ciento) y quinua (1,3 por ciento).

III. CRÉDITO Y DEPÓSITOS²

1. Créditos

- Los **créditos** en Ayacucho totalizaron S/ 1 578 millones en enero de 2020, menor en 0,2 por ciento respecto del mes previo pero mayor en 6,2 por ciento con relación a similar mes de 2019. Respecto al mes anterior, influenciaron los menores saldos de la Banca Múltiple (-2,3 por ciento). Con relación a enero de 2019, se expandieron los saldos colocados por la Banca Múltiple (4,0 por ciento), Cajas Municipales (14,9 ciento) y de las Cajas Rurales (7,0 por ciento), sustentándose en préstamos de consumo y a microempresas.

CUADRO N° 6
AYACUCHO: CRÉDITO DIRECTO
(Saldos en millones de soles)

| | Estructura % | Saldos en millones de soles con TCF 1/ | | Tasa de crecimiento (%) | | |
|-----------------------------------|--------------|--|--------------|-------------------------|--------------|----------|
| | | Ene-20 | Dic-19 | Ene-20 | Mes | 12 Meses |
| | | | | | | |
| Banco de la Nación | 8,9 | 140 | 140 | 0,5 | -2,3 | |
| Agrobanco | 1,1 | 18 | 18 | 1,4 | -22,3 | |
| Banca Múltiple | 43,3 | 699 | 682 | -2,3 | 4,0 | |
| Instituciones No Bancarias | 46,7 | 725 | 737 | 1,6 | 11,1 | |
| Financieras | 8,4 | 130 | 133 | 2,1 | -0,3 | |
| Cajas Municipales | 34,5 | 542 | 544 | 0,4 | 14,9 | |
| Cajas Rurales | 3,7 | 51 | 58 | 13,7 | 7,0 | |
| Edpymes | 0,1 | 2 | 2 | -0,4 | -7,3 | |
| Arrendamiento Financiero | 0,0 | 0 | 0 | - | - | |
| TOTAL | 100,0 | 1 581 | 1 578 | -0,2 | 6,2 | |
| Empresas | 61,7 | 981 | 974 | -0,7 | 4,2 | |
| Personas | 38,3 | 601 | 604 | 0,6 | 9,5 | |
| Consumo | 31,9 | 499 | 503 | 0,8 | 9,6 | |
| Hipotecario | 6,4 | 102 | 101 | -0,5 | 9,1 | |
| MN | 98,3 | 1 547 | 1 551 | 0,2 | 7,2 | |
| ME | 1,7 | 34 | 26 | -21,8 | -32,3 | |
| ME (Mill. US\$) | | 10 | 8 | -21,8 | -32,3 | |

1/ TCF = Tipo de Cambio Fijo (S/ 3.31 por US\$)

Fuente: SBS y AFP.

Elaboración: BCRP, Sucursal Huancayo. Departamento de Estudios Económicos.

- Respecto al tipo de crédito, lo orientado a empresas (61,7 por ciento de participación), mostró un incremento de 4,2 por ciento con relación a enero de 2019, por mayores créditos a la pequeña y microempresa en sectores como comercio y servicios. De otro lado, en el mismo lapso, los créditos para personas crecieron en 9,5 por ciento, por mayores saldos de créditos de consumo e hipotecarios.

² Los saldos de los créditos y depósitos expresadas en moneda extranjera se valúan al tipo de cambio constante a fin de aislar el efecto de la valuación cambiaria sobre los saldos en dicha moneda.

GRÁFICO Nº 4
AYACUCHO: CRECIMIENTO DEL CREDITO DIRECTO
 (Variación % respecto a similar mes del año anterior)

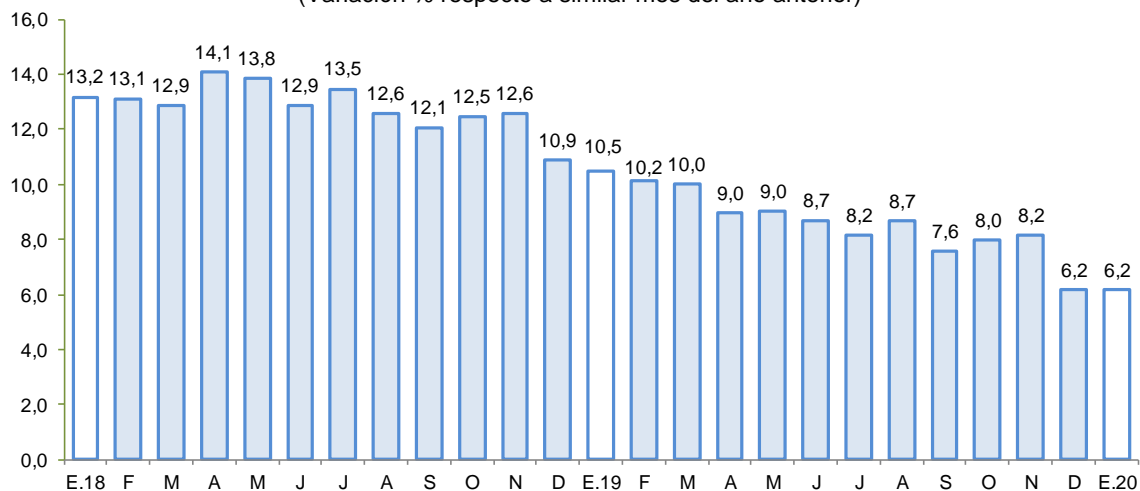

Fuente: SBS y AFP.

Elaboración: BCRP - Sucursal Huancayo.

- Por tipo de moneda, respecto del mes previo, aumentaron los saldos en moneda nacional (0,2 por ciento) pero disminuyeron en moneda extranjera (-21,8 por ciento). En términos interanuales, crecieron los saldos en moneda nacional (7,2 por ciento) pero disminuyó en moneda extranjera (-32,3 por ciento). El ratio de dolarización se situó en 1,7 por ciento en enero.
- Respecto a la morosidad en Ayacucho, al término de diciembre de 2019 se situó en 6,3 por ciento, siendo similar respecto a diciembre del año previo. Las tasas más altas se registraron en las Cajas Rurales (13,1 por ciento) y en Agrobanco (24,9 por ciento), principalmente en créditos a micro y pequeña empresa.

GRÁFICO Nº 5
AYACUCHO: TASA DE MOROSIDAD 1/ 2/
 (En porcentaje)

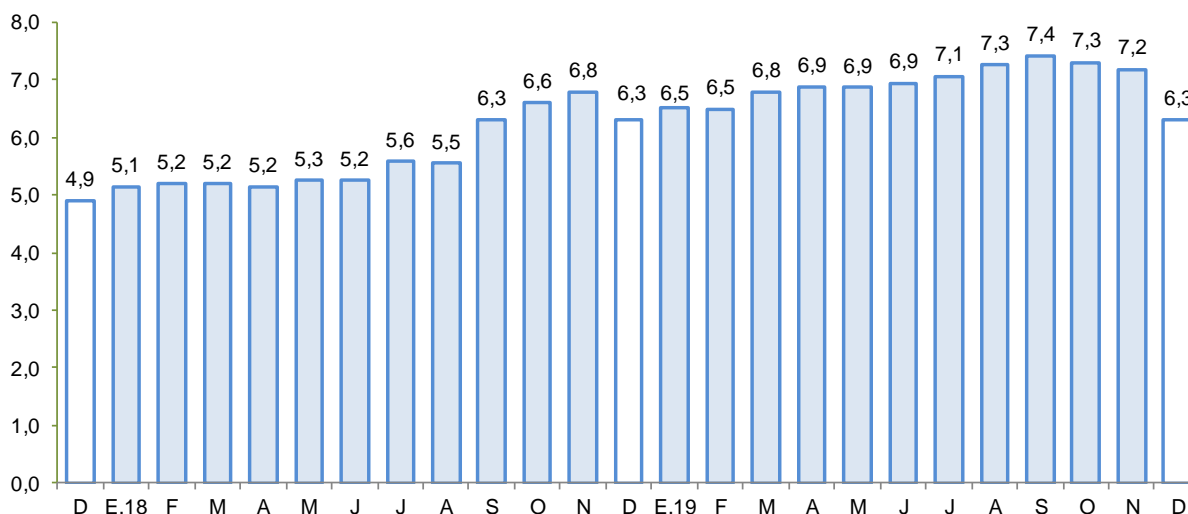

1/ Preliminar.

2/ Morosidad = (créditos vencidos + créditos en cobranza judicial) / colocaciones brutas.

Fuente: SBS y AFP.

Elaboración: BCRP - Sucursal Huancayo.



2. Depósitos

- Los **depósitos** al finalizar enero de 2020, registraron un saldo de S/ 1 155 millones, mayor en 0,8 por ciento, respecto del mes anterior, explicado por el incremento de los saldos del Banco de la Nación (5,2 por ciento) y de las Cajas Municipales (1,9 por ciento). Con relación a enero de 2019, las captaciones crecieron en 9,5 por ciento, debido a la mayor captación de fondos de la Banca Múltiple (7,6 por ciento) y de las Cajas Municipales (30,0 por ciento).
- Según tipo de depósito, en términos interanuales se observó una expansión en las modalidades a la vista (19,7 por ciento) y de ahorro (22,2 por ciento). Por tipo de moneda, los depósitos en soles aumentaron en 9,6 por ciento, mientras que, en moneda extranjera se expandieron en 8,4 por ciento.

CUADRO N° 7
AYACUCHO: DEPÓSITOS
(Saldos en millones de soles)

| | Saldos en millones de soles con TCF 1/ | | Tasa de crecimiento (%) | |
|-----------------------------------|---|--------------|-------------------------|-------------|
| | Dic-19 | Ene-20 | Mes | 12 Meses |
| Banco de la Nación | 380 | 399 | 5,2 | 12,9 |
| Banca Múltiple | 519 | 505 | -2,8 | 7,6 |
| Instituciones No Bancarias | 247 | 251 | 1,6 | 8,2 |
| Financieras | 17 | 17 | -1,8 | -67,1 |
| Cajas Municipales | 225 | 229 | 1,9 | 30,0 |
| Cajas Rurales | 5 | 5 | 3,1 | 7,8 |
| TOTAL | 1 146 | 1 155 | 0,8 | 9,5 |
| Vista | 309 | 287 | -7,1 | 19,7 |
| Ahorro | 614 | 641 | 4,3 | 22,2 |
| A plazo | 223 | 228 | 2,0 | -21,7 |
| MN | 1 062 | 1 067 | 0,5 | 9,6 |
| ME | 84 | 88 | 5,1 | 8,4 |
| ME (Mill. US\$) | 25 | 27 | 5,1 | 8,4 |

1/ TCF = Tipo de Cambio Fijo (S/ 3.31 por US\$)

Fuente: SBS y AFP.

Elaboración: BCRP, Sucursal Huancayo. Departamento de Estudios Económicos.

GRÁFICO Nº 6
AYACUCHO: CRECIMIENTO DE LOS DEPÓSITOS
 (Variación % respecto a similar periodo del año anterior)

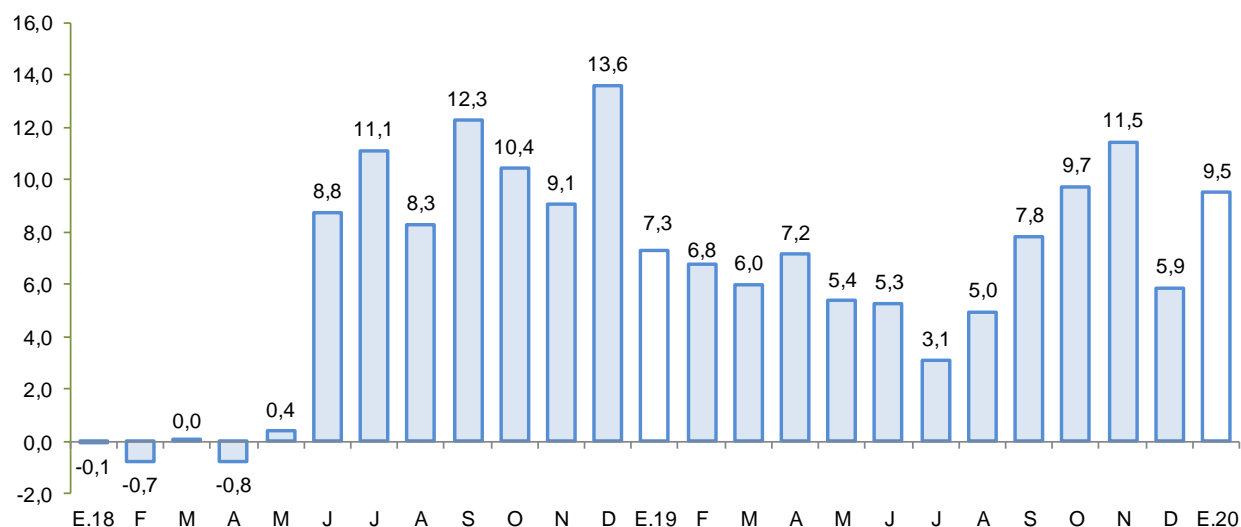

Fuente: SBS y AFP.
 Elaboración: BCRP - Sucursal Huancayo.

IV. EJECUCIÓN DEL PRESUPUESTO DE GASTOS DEL GOBIERNO GENERAL

1. Ejecución del Presupuesto de Gastos Corrientes

- El gasto corriente no financiero aumentó 10,0 por ciento interanual en términos reales en enero, asociado a los mayores montos devengados a nivel del Gobierno Regional y de los municipios, por mayores desembolsos por remuneraciones y compra de bienes y servicios, respectivamente.

CUADRO Nº 9
AYACUCHO: EJECUCIÓN DEL PRESUPUESTO DE GASTOS CORRIENTES 1/ 2/
 (Millones de soles)

| | Enero | | |
|-------------------|--------------|--------------|-------------|
| | 2 019 | 2 020 | Var %real |
| Gobierno Nacional | 41,4 | 43,2 | 2,4 |
| Gobierno Regional | 76,3 | 85,7 | 10,2 |
| Gobiernos locales | 5,5 | 9,2 | 63,5 |
| Total | 123,3 | 138,2 | 10,0 |

1/ Información actualizada al 31 de enero de 2020

2/ Comprende el gasto en remuneraciones y en bienes y servicios.

Fuente: MEF

Elaboración: BCRP - Sucursal Huancayo.

2. Ejecución del Presupuesto de Inversiones

- La inversión pública en Ayacucho correspondiente a los tres niveles de gobierno totalizó en enero S/ 13,6 millones, mayor en 260,9 por ciento respecto de enero del año pasado. Al respecto, se expandió principalmente la ejecución a nivel del Gobierno Regional (1 355,9 por ciento) y de los municipios (146,1 por ciento).



CUADRO Nº 10
AYACUCHO: EJECUCIÓN DEL PRESUPUESTO DE INVERSIONES 1/ 2/
 (Millones de soles)

| | Enero | | |
|--------------------------|------------|-------------|--------------|
| | 2 019 | 2 020 | Var % real |
| Gobierno Nacional | 1,0 | 1,8 | 76,4 |
| Gobierno Regional | 0,4 | 6,1 | 1355,9 |
| Gobiernos locales | 2,3 | 5,7 | 146,1 |
| Inversión Pública | 3,7 | 13,6 | 260,9 |

1/ Información actualizada al 31 de enero de 2020

2/ Comprende la adquisición de activos no financieros.

Fuente: MEF

Elaboración: BCRP - Sucursal Huancayo.

- La inversión se orientó principalmente a los rubros Salud, Saneamiento, Educación y Transporte, los que en conjunto representaron el 77,6 por ciento del total. Por nivel de gobierno, el mayor desembolso en inversiones fue realizado por el Gobierno Regional con una participación de 44,6 por ciento.

GRÁFICO Nº 7
AYACUCHO: CRECIMIENTO DE LA EJECUCIÓN DEL PRESUPUESTO DE INVERSIONES
 (Variación % real)

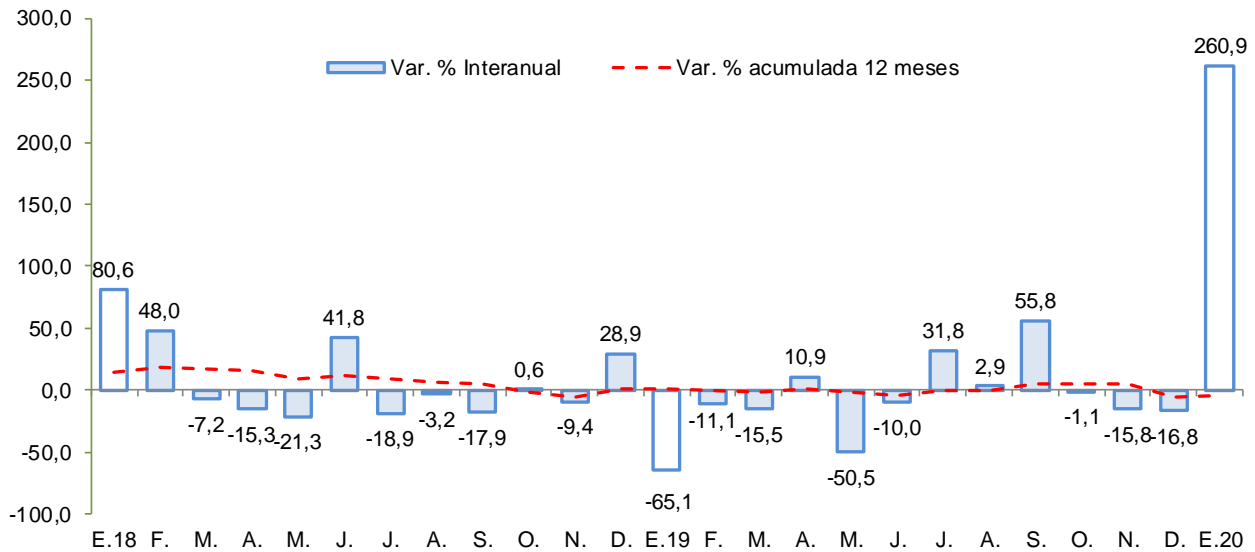

Fuente: MEF.

Elaboración: BCRP - Sucursal Huancayo.



Entre los principales proyectos que se vienen ejecutando en 2020 destacan:

- Mejoramiento de la carretera Emp. PE-3S (Huayllapampa) - La Quinoa - San Francisco - Puerto Ene - Tzomaveni - Cubantia y ramal puente Alto Anapati - Boca Sonoro - Punta Carretera, con un PIM de S/ 32,4 millones.
- Mejoramiento de la capacidad resolutive del Hospital de Apoyo San Francisco, con un PIM de S/ 30,0 millones.
- Reemplazo de 12 puentes en el corredor vial ruta 28a San Clemente – Ayacucho (S/ 29,7 millones).
- Mejoramiento de la capacidad resolutive del Hospital Coracora, en la provincia de Parinacochas, con un PIM de S/ 27,9 millones.
- Reemplazo de la infraestructura e implementación del Centro de Salud San Juan Bautista - Microred San Juan Bautista de la Red de Salud Huamanga (S/ 26,2 millones).



V. ANEXOS

ANEXO 1

AYACUCHO: PRODUCCIÓN AGROPECUARIA 1/
(En toneladas)

| | 2019 | | | | | | | | | | | | 2020 | |
|-----------------------|---------------|---------------|----------------|----------------|----------------|----------------|---------------|---------------|---------------|---------------|---------------|---------------|---------------|-----------------------|
| | ENE | FEB | MAR | ABR | MAY | JUN | JUL | AGO | SET | OCT | NOV | DIC | ENE | |
| TOTAL AGRÍCOLA | 48 154 | 80 049 | 107 653 | 154 757 | 231 183 | 209 907 | 62 915 | 33 147 | 32 550 | 30 094 | 31 578 | 36 218 | 45 936 | TOTAL AGRÍCOLA |
| Ajo | 0 | 181 | 194 | 165 | 79 | 591 | 436 | 8 | 12 | 17 | 21 | 21 | 0 | Ajo |
| Alfalfa | 22 043 | 21 720 | 21 047 | 20 221 | 19 078 | 16 983 | 17 246 | 16 726 | 16 752 | 18 911 | 19 269 | 21 219 | 20 450 | Alfalfa |
| Arveja grano seco | 0 | 0 | 1 | 283 | 1 560 | 3 299 | 649 | 0 | 6 | 4 | 4 | 0 | 0 | Arveja grano seco |
| Arveja grano verde | 1 117 | 722 | 796 | 865 | 431 | 222 | 103 | 80 | 100 | 56 | 206 | 511 | 807 | Arveja grano verde |
| Cacao | 0 | 0 | 102 | 535 | 1 800 | 1 927 | 976 | 306 | 162 | 64 | 63 | 63 | 0 | Cacao |
| Café | 0 | 0 | 79 | 580 | 780 | 521 | 219 | 203 | 35 | 5 | 9 | 19 | 0 | Café |
| Cebada grano | 0 | 23 | 4 | 334 | 2 088 | 9 388 | 4 349 | 558 | 45 | 5 | 24 | 3 | 0 | Cebada grano |
| Cebolla | 305 | 341 | 606 | 999 | 868 | 241 | 84 | 8 | 62 | 18 | 49 | 47 | 231 | Cebolla |
| Frijol grano seco | 0 | 5 | 18 | 250 | 715 | 1 146 | 241 | 0 | 0 | 0 | 0 | 0 | 0 | Frijol grano seco |
| Haba grano seco | 0 | 1 | 1 | 629 | 2 276 | 4 638 | 1 032 | 0 | 0 | 0 | 18 | 12 | 0 | Haba grano seco |
| Haba grano verde | 917 | 1 132 | 771 | 1 063 | 290 | 195 | 136 | 10 | 45 | 0 | 110 | 359 | 513 | Haba grano verde |
| Maíz amarillo duro | 1 109 | 551 | 55 | 89 | 200 | 390 | 84 | 6 | 0 | 0 | 0 | 385 | 973 | Maíz amarillo duro |
| Maíz amiláceo | 0 | 8 | 118 | 2 105 | 6 537 | 10 876 | 2 327 | 0 | 5 | 2 | 0 | 0 | 0 | Maíz amiláceo |
| Maíz choclo | 1 406 | 2 103 | 1 976 | 2 774 | 715 | 93 | 97 | 0 | 15 | 30 | 124 | 1 087 | 1 548 | Maíz choclo |
| Mashua | 0 | 0 | 12 | 1 459 | 3 267 | 3 389 | 500 | 0 | 0 | 0 | 0 | 0 | 0 | Mashua |
| Melocotón | 444 | 1 266 | 1 754 | 1 607 | 64 | 0 | 0 | 0 | 0 | 0 | 0 | 9 | 81 | Melocotón |
| Naranja | 122 | 99 | 166 | 370 | 444 | 472 | 266 | 205 | 113 | 72 | 76 | 229 | 55 | Naranja |
| Oca | 0 | 0 | 77 | 1 640 | 3 454 | 3 089 | 418 | 0 | 0 | 0 | 0 | 0 | 0 | Oca |
| Olluco | 0 | 81 | 229 | 2 037 | 5 372 | 7 320 | 854 | 0 | 0 | 0 | 0 | 0 | 47 | Olluco |
| Palta | 437 | 1 063 | 2 903 | 2 236 | 2 125 | 1 669 | 1 299 | 1 769 | 312 | 234 | 403 | 2 190 | 230 | Palta |
| Papa | 8 474 | 20 402 | 35 547 | 69 907 | 132 498 | 90 082 | 8 580 | 78 | 75 | 975 | 1 280 | 545 | 13 890 | Papa |
| Papaya | 51 | 40 | 59 | 63 | 66 | 66 | 65 | 57 | 59 | 60 | 54 | 62 | 27 | Papaya |
| Piña | 21 | 17 | 20 | 29 | 23 | 16 | 12 | 16 | 11 | 13 | 22 | 20 | 10 | Piña |
| Plátano | 161 | 164 | 129 | 138 | 136 | 123 | 102 | 93 | 97 | 116 | 133 | 136 | 50 | Plátano |
| Quinua | 408 | 302 | 415 | 1 482 | 6 929 | 5 682 | 478 | 0 | 0 | 28 | 53 | 55 | 324 | Quinua |
| Trigo | 0 | 0 | 164 | 186 | 1 073 | 7 597 | 3 284 | 314 | 27 | 9 | 9 | 16 | 0 | Trigo |
| Tuna | 2 785 | 8 215 | 8 179 | 5 867 | 311 | 205 | 219 | 212 | 227 | 270 | 329 | 401 | 1 474 | Tuna |
| Yuca | 361 | 458 | 392 | 396 | 363 | 404 | 490 | 534 | 495 | 451 | 495 | 481 | 438 | Yuca |
| Zapallo | 54 | 46 | 64 | 308 | 0 | 60 | 0 | 0 | 0 | 24 | 15 | 0 | 20 | Zapallo |

1/ Información preliminar.

Fuente: MINAGRI

Elaboración: BCRP - Sucursal Huancayo.



ANEXO 2

AYACUCHO: SUPERFICIE SEMBRADA 1/
(En hectáreas)

| CULTIVO | 2018-2019 | | | | | | | | | 2019-2020 | | | | | CULTIVO |
|--------------------|-----------|-------|-----|-----|-----|-----|-----|-----|-------|-----------|-------|-------|-------|--------------------|---------|
| | DIC | ENE | FEB | MAR | ABR | MAY | JUN | JUL | AGO | SET | OCT | NOV | DIC | | |
| Ajo | 20 | 6 | 12 | 1 | 3 | 11 | 0 | 0 | 10 | 80 | 122 | 136 | 32 | Ajo | |
| Arroz cáscara | 10 | 9 | 0 | 0 | 0 | 0 | 0 | 0 | 0 | 7 | 4 | 8 | 0 | Arroz cáscara | |
| Arveja grano seco | 1 317 | 565 | 12 | 2 | 2 | 2 | 0 | 15 | 0 | 129 | 1 180 | 1 728 | 1 300 | Arveja grano seco | |
| Arveja grano verde | 126 | 55 | 31 | 29 | 26 | 29 | 69 | 181 | 219 | 454 | 362 | 315 | 90 | Arveja grano verde | |
| Cacao | 0 | 3 | 0 | 0 | 0 | 0 | 0 | 0 | 0 | 0 | 0 | 0 | 0 | Cacao | |
| Café | 0 | 0 | 0 | 0 | 0 | 0 | 0 | 0 | 0 | 0 | 0 | 0 | 0 | Café | |
| Cebada grano | 5 355 | 3 519 | 855 | 29 | 2 | 22 | 8 | 0 | 0 | 0 | 354 | 3 634 | 6 098 | Cebada grano | |
| Cebolla | 42 | 14 | 2 | 5 | 8 | 3 | 5 | 3 | 62 | 103 | 74 | 38 | 35 | Cebolla | |
| Frijol grano seco | 393 | 165 | 58 | 0 | 0 | 0 | 0 | 0 | 0 | 64 | 245 | 552 | 545 | Frijol grano seco | |
| Haba grano seco | 754 | 98 | 0 | 12 | 7 | 15 | 7 | 20 | 64 | 719 | 2 491 | 2 935 | 783 | Haba grano seco | |
| Haba grano verde | 1 | 41 | 45 | 4 | 9 | 24 | 35 | 90 | 140 | 488 | 233 | 271 | 24 | Haba grano verde | |
| Maíz amarillo duro | 110 | 24 | 8 | 0 | 0 | 0 | 0 | 0 | 139 | 374 | 198 | 62 | 60 | Maíz amarillo duro | |
| Maíz amiláceo | 2 413 | 262 | 9 | 0 | 5 | 0 | 0 | 0 | 125 | 2 073 | 6 774 | 7 577 | 2 147 | Maíz amiláceo | |
| Maíz choclo | 26 | 7 | 13 | 0 | 4 | 8 | 16 | 181 | 362 | 689 | 430 | 336 | 22 | Maíz choclo | |
| Oca | 107 | 6 | 0 | 0 | 0 | 0 | 3 | 26 | 69 | 190 | 678 | 683 | 130 | Oca | |
| Olluco | 263 | 3 | 0 | 0 | 0 | 0 | 4 | 40 | 61 | 299 | 969 | 1 061 | 264 | Olluco | |
| Palto | 0 | 6 | 105 | 48 | 0 | 0 | 0 | 24 | 15 | 2 | 9 | 32 | 32 | Palto | |
| Papa | 3 749 | 1 294 | 17 | 7 | 13 | 39 | 146 | 213 | 1 121 | 3 399 | 8 675 | 9 948 | 3 054 | Papa | |
| Quinua | 2 173 | 1 070 | 0 | 0 | 0 | 0 | 58 | 64 | 836 | 843 | 4 080 | 6 416 | 2 132 | Quinua | |
| Tomate | 16 | 5 | 3 | 10 | 6 | 7 | 8 | 3 | 9 | 9 | 9 | 9 | 1 | Tomate | |
| Trigo | 3 917 | 2 566 | 351 | 0 | 0 | 11 | 17 | 0 | 0 | 0 | 146 | 2 825 | 4 097 | Trigo | |
| Yuca | 0 | 11 | 0 | 4 | 4 | 6 | 0 | 0 | 161 | 420 | 201 | 8 | 0 | Yuca | |
| Zanahoria | 37 | 12 | 3 | 7 | 6 | 9 | 8 | 6 | 8 | 3 | 20 | 21 | 17 | Zanahoria | |
| Zapallo | 5 | 2 | 0 | 0 | 7 | 0 | 1 | 1 | 2 | 2 | 5 | 18 | 14 | Zapallo | |

1/ Cifras preliminares.

Fuente: DIA - Ayacucho

Elaboración: BCRP - Sucursal Huancayo.



ANEXO 3

AYACUCHO: PRODUCCIÓN MINERA 1/

| PRODUCTOS | 2019 | | | | | | | | | | | | 2020 | PRODUCTOS |
|-------------------------|--------|--------|--------|--------|--------|--------|--------|--------|--------|--------|--------|--------|--------|-------------------------|
| | ENE | FEB | MAR | ABR | MAY | JUN | JUL | AGO | SET | OCT | NOV | DIC | ENE | |
| MINERÍA METÁLICA | | | | | | | | | | | | | | MINERÍA METÁLICA |
| Zinc (TMF) | 3 739 | 3 769 | 4 527 | 4 233 | 4 443 | 4 195 | 4 868 | 4 582 | 4 778 | 3 685 | 4 338 | 4 948 | 4 324 | Zinc (TMF) |
| Cobre (TMF) | 36 | 37 | 38 | 41 | 45 | 42 | 46 | 47 | 49 | 35 | 36 | 41 | 37 | Cobre (TMF) |
| Plata (KGG) | 41 648 | 37 228 | 39 779 | 39 383 | 44 691 | 41 809 | 42 203 | 42 454 | 39 612 | 37 622 | 39 448 | 30 639 | 27 538 | Plata (KGG) |
| Plomo (TMF) | 409 | 511 | 505 | 622 | 729 | 723 | 635 | 679 | 676 | 572 | 602 | 560 | 578 | Plomo (TMF) |
| Oro (KGG) | 1 146 | 1 007 | 964 | 976 | 1 033 | 930 | 904 | 1 018 | 1 009 | 1 149 | 1 014 | 857 | 1 019 | Oro (KGG) |

1/ Cifras preliminares

Fuente: MINEM.

Elaboración: BCRP, Sucursal Huancayo. Departamento de Estudios Económicos.



ANEXO 4

AYACUCHO: EXPORTACIONES POR GRUPO DE PRODUCTO 1/
(Millones de US\$ FOB)

| TIPO | 2019 | | | | | | | | | | | | 2020 1/ | TIPO |
|---------------------------------------|-------------|-------------|-------------|-------------|-------------|-------------|-------------|-------------|-------------|-------------|-------------|------------|-------------|---------------------------------------|
| | ENE | FEB | MAR | ABR | MAY | JUN | JUL | AGO | SET | OCT | NOV | DIC | ENE | |
| PRODUCTOS TRADICIONALES | 41,7 | 39,1 | 39,1 | 23,9 | 18,0 | 28,4 | 17,5 | 23,3 | 21,2 | 26,1 | 17,3 | 4,9 | 49,2 | PRODUCTOS TRADICIONALES |
| Pesqueros | 0,0 | 0,0 | 0,0 | 0,0 | 0,0 | 0,0 | 0,0 | 0,0 | 0,0 | 0,0 | 0,0 | 0,0 | 0,0 | Pesqueros |
| Agrícolas | 0,0 | 0,0 | 0,0 | 0,0 | 0,0 | 0,0 | 0,0 | 0,0 | 0,0 | 0,0 | 0,0 | 0,0 | 0,0 | Agrícolas |
| Mineros | 41,7 | 39,1 | 39,1 | 23,9 | 18,0 | 28,4 | 17,5 | 23,3 | 21,2 | 26,1 | 17,3 | 4,9 | 49,2 | Mineros |
| PRODUCTOS NO TRADICIONALES | 0,5 | 1,0 | 1,4 | 1,8 | 2,3 | 3,1 | 3,6 | 2,4 | 1,4 | 1,4 | 1,7 | 1,0 | 1,0 | PRODUCTOS NO TRADICIONALES |
| Agropecuarios | 0,4 | 0,8 | 1,3 | 1,8 | 2,2 | 3,0 | 3,4 | 2,3 | 1,1 | 1,3 | 1,5 | 1,0 | 0,9 | Agropecuarios |
| Maderas y papeles, y sus manufacturas | 0,0 | 0,0 | 0,0 | 0,0 | 0,0 | 0,0 | 0,0 | 0,0 | 0,0 | 0,0 | 0,0 | 0,0 | 0,0 | Maderas y papeles, y sus manufacturas |
| Metal - mecánico | 0,0 | 0,0 | 0,0 | 0,0 | 0,0 | 0,0 | 0,0 | 0,0 | 0,0 | 0,0 | 0,0 | 0,0 | 0,0 | Metal - mecánico |
| Minería no metálica | 0,0 | 0,0 | 0,0 | 0,0 | 0,0 | 0,0 | 0,0 | 0,0 | 0,0 | 0,0 | 0,0 | 0,0 | 0,0 | Minería no metálica |
| Pesqueros | 0,0 | 0,0 | 0,0 | 0,0 | 0,0 | 0,0 | 0,0 | 0,0 | 0,0 | 0,0 | 0,0 | 0,0 | 0,0 | Pesqueros |
| Químicos | 0,0 | 0,0 | 0,0 | 0,0 | 0,0 | 0,0 | 0,0 | 0,0 | 0,0 | 0,0 | 0,0 | 0,0 | 0,0 | Químicos |
| Sidero - metalúrgico | 0,0 | 0,0 | 0,0 | 0,0 | 0,0 | 0,0 | 0,0 | 0,0 | 0,0 | 0,0 | 0,0 | 0,0 | 0,0 | Sidero - metalúrgico |
| Textiles | 0,1 | 0,2 | 0,0 | 0,1 | 0,0 | 0,0 | 0,2 | 0,1 | 0,2 | 0,1 | 0,2 | 0,0 | 0,1 | Textiles |
| Otros | 0,0 | 0,0 | 0,0 | 0,0 | 0,0 | 0,0 | 0,1 | 0,0 | 0,0 | 0,0 | 0,0 | 0,0 | 0,0 | Otros |
| OTROS | 0,0 | 0,0 | 0,0 | 0,0 | 0,0 | 0,0 | 0,0 | 0,0 | 0,0 | 0,0 | 0,0 | 0,0 | 0,0 | OTROS |
| TOTAL EXPORTACIONES | 42,1 | 40,1 | 40,5 | 25,8 | 20,3 | 31,4 | 21,2 | 25,8 | 22,5 | 27,5 | 19,1 | 5,9 | 50,2 | TOTAL EXPORTACIONES |

1/ Cifras Preliminares.

Fuente: SUNAT.

Elaboración: BCRP - Sucursal Huancayo.



ANEXO 5

**AYACUCHO: INGRESOS CORRIENTES DEL GOBIERNO CENTRAL
(Millones de soles)**

| | 2018 | 2019 | | | | | | | | | | | | |
|--|-------------|-------------|-------------|-------------|-------------|-------------|------------|-------------|-------------|-------------|-------------|-------------|-------------|--|
| | DIC | ENE | FEB | MAR | ABR | MAY | JUN | JUL | AGO | SET | OCT | NOV | DIC | |
| I. INGRESOS TRIBUTARIOS | 12,7 | 15,3 | 10,2 | 9,3 | 10,4 | 10,7 | 8,7 | 11,4 | 11,2 | 11,4 | 12,6 | 11,8 | 13,3 | I. INGRESOS TRIBUTARIOS |
| 1). Impuesto a la Renta | 4,9 | 5,7 | 3,7 | 4,1 | 5,0 | 4,4 | 3,3 | 4,2 | 3,9 | 4,3 | 4,5 | 4,3 | 5,0 | 1). Impuesto a la Renta |
| Personas Naturales | 2,3 | 3,0 | 2,0 | 2,0 | 2,0 | 2,4 | 2,0 | 2,4 | 2,0 | 2,5 | 2,4 | 2,4 | 3,3 | Personas Naturales |
| Personas Jurídicas | 1,7 | 2,5 | 1,5 | 1,4 | 1,1 | 1,1 | 1,1 | 1,5 | 1,7 | 1,6 | 1,9 | 1,7 | 1,7 | Personas Jurídicas |
| Regularización | 0,9 | 0,2 | 0,2 | 0,7 | 1,9 | 0,9 | 0,3 | 0,3 | 0,2 | 0,2 | 0,2 | 0,2 | 0,0 | Regularización |
| 2). Impuesto a las Importaciones | 0,0 | 0,0 | 0,0 | 0,0 | 0,0 | 0,0 | 0,0 | 0,0 | 0,0 | 0,0 | 0,0 | 0,0 | 0,0 | 2). Impuesto a las Importaciones |
| 3). Impuesto General a las Ventas (IGV) | 5,1 | 6,5 | 4,4 | 3,3 | 3,2 | 3,8 | 3,4 | 4,5 | 4,6 | 4,2 | 4,9 | 4,9 | 5,2 | 3). Impuesto General a las Ventas (IGV) |
| Operaciones Internas | 5,1 | 6,5 | 4,4 | 3,3 | 3,2 | 3,8 | 3,4 | 4,5 | 4,6 | 4,2 | 4,9 | 4,9 | 5,2 | Operaciones Internas |
| Operaciones Externas | 0,0 | 0,0 | 0,0 | 0,0 | 0,0 | 0,0 | 0,0 | 0,0 | 0,0 | 0,0 | 0,0 | 0,0 | 0,0 | Operaciones Externas |
| 4). Impuesto Selectivo al Consumo (ISC) | 0,0 | 0,0 | 0,0 | 0,0 | 0,0 | 0,0 | 0,0 | 0,0 | 0,0 | 0,0 | 0,0 | 0,0 | 0,0 | 4). Impuesto Selectivo al Consumo (ISC) |
| 5). Régimen Mype Tributario | 1,5 | 2,0 | 0,9 | 1,0 | 0,8 | 1,2 | 1,0 | 1,4 | 1,4 | 1,5 | 1,7 | 1,4 | 1,5 | 5). Régimen Mype Tributario |
| 6). Otros Ingresos Tributarios | 1,3 | 1,2 | 1,2 | 0,9 | 1,3 | 1,3 | 1,0 | 1,3 | 1,3 | 1,3 | 1,4 | 1,1 | 1,5 | 6). Otros Ingresos Tributarios |
| II. INGRESOS NO TRIBUTARIOS | 0,7 | 0,8 | 0,6 | 1,5 | 0,4 | 0,3 | 0,4 | 0,7 | 0,3 | 0,5 | 0,6 | 0,4 | 0,5 | II. INGRESOS NO TRIBUTARIOS |
| TOTAL INGRESOS (I+II) | 13,4 | 16,0 | 10,8 | 10,8 | 10,8 | 11,1 | 9,1 | 12,1 | 11,5 | 11,9 | 13,2 | 12,2 | 13,8 | TOTAL INGRESOS (I+II) |

Fuente: SUNAT

Elaboración: BCRP - Sucursal Huancayo.



ANEXO 6

AYACUCHO: EJECUCIÓN DEL PRESUPUESTO DE GASTOS DEL GOBIERNO NACIONAL 1/
(Millones de soles)

| | 2019 | | | | | | | | | | | | 2020 | |
|--------------------------------------|-------------|-------------|-------------|--------------|-------------|-------------|--------------|-------------|-------------|--------------|-------------|--------------|-------------|--------------------------------------|
| | ENE | FEB | MAR | ABR | MAY | JUN | JUL | AGO | SET | OCT | NOV | DIC | ENE | |
| GASTOS NO FINANCIEROS | 42,4 | 87,4 | 78,1 | 115,6 | 80,5 | 91,6 | 137,4 | 84,7 | 75,8 | 162,6 | 75,4 | 129,4 | 45,0 | GASTOS NO FINANCIEROS |
| a. GASTOS CORRIENTES | 41,4 | 83,9 | 67,2 | 75,2 | 70,8 | 79,3 | 76,3 | 65,6 | 60,2 | 88,4 | 58,9 | 89,9 | 43,2 | a. GASTOS CORRIENTES |
| 1. Personal y obligaciones sociales | 20,5 | 18,1 | 18,9 | 18,6 | 19,3 | 18,8 | 21,8 | 18,0 | 18,5 | 19,2 | 19,8 | 24,2 | 23,2 | 1. Personal y obligaciones sociales |
| 2. Pensiones y prestaciones sociales | 2,2 | 2,1 | 2,0 | 2,5 | 2,4 | 2,1 | 9,3 | 1,5 | 0,9 | 1,1 | 0,9 | 3,5 | 2,3 | 2. Pensiones y prestaciones sociales |
| 3. Bienes y servicios | 14,9 | 28,7 | 36,6 | 28,3 | 30,3 | 30,1 | 28,0 | 23,8 | 27,9 | 25,6 | 28,1 | 43,8 | 16,3 | 3. Bienes y servicios |
| 4. Donaciones y transferencias 2/ | 0,0 | 13,5 | 0,0 | 0,0 | 0,0 | 0,3 | 6,3 | -1,0 | 1,8 | 0,0 | 0,5 | 0,2 | 0,0 | 4. Donaciones y transferencias 2/ |
| 5. Otros gastos | 3,8 | 21,4 | 9,7 | 25,8 | 18,8 | 28,0 | 10,9 | 23,2 | 11,1 | 42,5 | 9,5 | 18,2 | 1,3 | 5. Otros gastos |
| b. GASTOS DE CAPITAL | 1,0 | 3,5 | 10,9 | 40,4 | 9,7 | 12,3 | 61,1 | 19,1 | 15,6 | 74,2 | 16,5 | 39,5 | 1,8 | b. GASTOS DE CAPITAL |
| 1. Adquisición de activos no finan. | 1,0 | 3,5 | 10,9 | 34,0 | 8,1 | 9,7 | 61,1 | 15,5 | 15,6 | 74,2 | 16,5 | 37,2 | 1,8 | 1. Adquisición de activos no finan. |
| 2. Donaciones y transferencias 2/ | 0,0 | 0,0 | 0,0 | 4,6 | 0,0 | 0,0 | 0,0 | 0,0 | 0,0 | 0,0 | 0,0 | 0,0 | 0,0 | 2. Donaciones y transferencias 2/ |
| 3. Otros gastos de capital | 0,0 | 0,0 | 0,0 | 1,9 | 1,6 | 2,6 | 0,0 | 3,6 | 0,0 | 0,0 | 0,0 | 2,3 | 0,0 | 3. Otros gastos de capital |

1/ Información actualizada al 31 de enero de 2020

2/ Neto de transferencias intergubernamentales.

Fuente: MEF

Elaboración: BCRP - Sucursal Huancayo.

ANEXO 7

AYACUCHO: EJECUCIÓN DEL PRESUPUESTO DE GASTOS DEL GOBIERNO REGIONAL 1/
(Millones de soles)

| | 2019 | | | | | | | | | | | | 2020 | |
|--------------------------------------|-------------|-------------|-------------|-------------|--------------|--------------|--------------|--------------|--------------|--------------|--------------|--------------|-------------|--|
| | ENE | FEB | MAR | ABR | MAY | JUN | JUL | AGO | SET | OCT | NOV | DIC | ENE | |
| GASTOS NO FINANCIEROS | 76,7 | 83,2 | 92,8 | 90,1 | 101,5 | 110,3 | 126,3 | 110,4 | 110,5 | 138,0 | 137,8 | 266,8 | 91,8 | GASTOS NO FINANCIEROS |
| a. GASTOS CORRIENTES | 76,3 | 75,6 | 79,4 | 80,0 | 87,3 | 93,2 | 100,6 | 88,2 | 91,2 | 94,4 | 99,3 | 185,5 | 85,7 | a. GASTOS CORRIENTES |
| sociales | 66,6 | 62,5 | 67,2 | 61,3 | 67,8 | 67,9 | 73,5 | 66,5 | 67,8 | 68,2 | 73,6 | 99,3 | 73,0 | 1. Personal y obligaciones sociales |
| 2. Pensiones y prestaciones sociales | 5,3 | 3,9 | 3,9 | 4,2 | 4,0 | 4,0 | 5,0 | 4,0 | 4,5 | 4,2 | 4,8 | 7,1 | 5,3 | 2. Pensiones y prestaciones sociales |
| 3. Bienes y servicios | 4,5 | 9,1 | 8,1 | 14,4 | 15,5 | 16,7 | 20,4 | 17,4 | 18,7 | 21,3 | 20,8 | 43,5 | 7,4 | 3. Bienes y servicios |
| 4. Donaciones y transferencias | 0,0 | 0,0 | 0,0 | 0,0 | 0,0 | 0,3 | 0,0 | 0,0 | 0,0 | 0,4 | 0,0 | 0,0 | 0,0 | 4. Donaciones y transferencias |
| 5. Otros gastos | 0,0 | 0,1 | 0,2 | 0,1 | 0,1 | 4,4 | 1,6 | 0,2 | 0,1 | 0,3 | 0,1 | 35,7 | 0,0 | 5. Otros gastos |
| b. GASTOS DE CAPITAL | 0,4 | 7,7 | 13,4 | 10,1 | 14,2 | 17,1 | 25,8 | 22,2 | 19,3 | 43,6 | 38,5 | 81,3 | 6,1 | b. GASTOS DE CAPITAL |
| 1. Adquisición de activos no finan. | 0,4 | 7,7 | 13,4 | 10,1 | 14,2 | 17,1 | 25,8 | 22,2 | 19,3 | 34,3 | 38,5 | 81,3 | 6,1 | 1. Adquisición de activos no financieros |
| 2. Donaciones y transferencias | 0,0 | 0,0 | 0,0 | 0,0 | 0,0 | 0,0 | 0,0 | 0,0 | 0,0 | 9,3 | 0,0 | 0,0 | 0,0 | 2. Donaciones y transferencias |
| 3. Otros gastos de capital | 0,0 | 0,0 | 0,0 | 0,0 | 0,0 | 0,0 | 0,0 | 0,0 | 0,0 | 0,0 | 0,0 | 0,0 | 0,0 | 3. Otros gastos de capital |

1/ Información actualizada al 31 de enero de 2020

Fuente: MEF

Elaboración: BCRP - Sucursal Huancayo.



ANEXO 8

AYACUCHO: EJECUCIÓN DEL PRESUPUESTO DE GASTOS DE LOS GOBIERNOS LOCALES 1/
(Millones de soles)

| | 2019 | | | | | | | | | | | | 2020 | |
|-------------------------------------|------------|-------------|-------------|-------------|-------------|-------------|-------------|-------------|--------------|-------------|-------------|--------------|-------------|-------------------------------------|
| | ENE | FEB | MAR | ABR | MAY | JUN | JUL | AGO | SET | OCT | NOV | DIC | ENE | |
| GASTOS NO FINANCIEROS | 7,8 | 44,4 | 51,0 | 82,7 | 52,0 | 87,4 | 63,1 | 75,2 | 117,7 | 77,8 | 73,5 | 219,0 | 16,5 | GASTOS NO FINANCIEROS |
| a. GASTOS CORRIENTES | 5,5 | 14,2 | 16,6 | 18,4 | 20,1 | 20,6 | 21,5 | 20,3 | 20,8 | 22,1 | 21,1 | 52,6 | 9,2 | a. GASTOS CORRIENTES |
| sociales | 2,8 | 3,8 | 3,9 | 3,3 | 3,7 | 3,3 | 4,2 | 3,8 | 3,3 | 4,1 | 3,6 | 4,8 | 3,7 | 1. Personal y obligaciones sociales |
| sociales | 0,2 | 0,3 | 0,3 | 0,8 | 0,9 | 1,5 | 1,9 | 2,0 | 1,9 | 1,8 | 1,9 | 3,1 | 0,2 | sociales |
| 3. Bienes y servicios | 2,2 | 9,7 | 12,1 | 13,6 | 15,1 | 15,2 | 13,9 | 13,2 | 14,2 | 14,8 | 13,3 | 35,6 | 5,3 | 3. Bienes y servicios |
| 4. Donaciones y transferencias | 0,3 | 0,4 | 0,3 | 0,3 | 0,4 | 0,3 | 1,3 | 1,2 | 1,2 | 1,1 | 2,1 | 8,6 | 0,1 | 4. Donaciones y transferencias |
| 5. Otros gastos | 0,1 | 0,0 | 0,1 | 0,2 | 0,1 | 0,2 | 0,1 | 0,1 | 0,1 | 0,3 | 0,1 | 0,5 | 0,0 | 5. Otros gastos |
| b. GASTOS DE CAPITAL | 2,3 | 30,2 | 34,4 | 64,3 | 31,9 | 66,9 | 41,6 | 54,9 | 96,9 | 55,7 | 52,4 | 166,3 | 7,3 | b. GASTOS DE CAPITAL |
| 1. Adquisición de activos no finan. | 2,3 | 30,1 | 34,4 | 63,3 | 31,9 | 63,7 | 41,5 | 53,6 | 96,5 | 55,2 | 52,4 | 166,3 | 5,7 | financieros |
| 2. Donaciones y transferencias | 0,0 | 0,0 | 0,0 | 1,0 | 0,0 | 3,1 | 0,0 | 1,3 | 0,4 | 0,5 | 0,0 | 0,0 | 1,5 | 2. Donaciones y transferencias |
| 3. Otros gastos de capital | 0,0 | 0,0 | 0,0 | 0,0 | 0,0 | 0,0 | 0,0 | 0,0 | 0,0 | 0,0 | 0,0 | 0,0 | 0,0 | 3. Otros gastos de capital |

1/ Información actualizada al 31 de enero de 2020

Fuente: MEF

Elaboración: BCRP - Sucursal Huancayo.

ANEXO 9

AYACUCHO: MOROSIDAD
(En porcentajes)

| | 2018 | 2019 | | | | | | | | | | | | |
|---------------------------------------|------------|------------|------------|------------|------------|------------|------------|------------|------------|-------------|-------------|------------|------------|---------------------------------------|
| | DIC | ENE | FEB | MAR | ABR | MAY | JUN | JUL | AGO | SET | OCT | NOV | DIC | |
| I. BANCA MÚLTIPLE | 8,0 | 8,1 | 8,1 | 8,9 | 9,1 | 9,2 | 9,3 | 9,5 | 9,7 | 10,2 | 10,0 | 9,5 | 8,5 | I. BANCA MÚLTIPLE |
| II. INSTITUCIONES NO BANCARIAS | | | | | | | | | | | | | | II. INSTITUCIONES NO BANCARIAS |
| Empresas Financieras | 5,3 | 6,1 | 5,8 | 5,5 | 5,3 | 5,7 | 5,0 | 5,7 | 5,3 | 5,5 | 5,2 | 5,7 | 3,5 | Empresas Financieras |
| Cajas Municipales | 4,5 | 4,8 | 4,8 | 4,6 | 4,7 | 4,4 | 4,3 | 4,4 | 4,5 | 4,1 | 4,0 | 4,2 | 3,6 | Cajas Municipales |
| Cajas Rurales | 7,9 | 8,8 | 9,6 | 10,1 | 10,5 | 10,8 | 11,0 | 12,2 | 12,6 | 13,1 | 13,8 | 13,1 | 13,1 | Cajas Rurales |
| Edpymes | 10,0 | 10,3 | 9,7 | 9,8 | 10,3 | 10,0 | 9,7 | 7,5 | 6,9 | 8,9 | 9,8 | 6,0 | 5,2 | Edpymes |
| III. ENTIDADES ESTATALES | | | | | | | | | | | | | | III. ENTIDADES ESTATALES |
| Banco de la Nación 1/ | 1,8 | 1,8 | 1,9 | 1,9 | 2,0 | 2,1 | 2,3 | 2,2 | 2,3 | 2,4 | 2,4 | 2,6 | 2,6 | Banco de la Nación 1/ |
| Agrobanco 2/ | 20,6 | 22,3 | 21,8 | 21,8 | 21,8 | 19,7 | 24,0 | 21,0 | 29,6 | 32,1 | 32,6 | 30,8 | 24,9 | Agrobanco 2/ |
| Total | 6,3 | 6,5 | 6,5 | 6,8 | 6,9 | 6,9 | 6,9 | 7,1 | 7,3 | 7,4 | 7,3 | 7,2 | 6,3 | Total |

1/ Sólo considera los créditos de consumo e hipotecario

2/ No considera los créditos a las demás empresas del sector.

Fuente: SBS y AFP.

Elaboración: BCRP - Sucursal Huancayo.