



BANCO CENTRAL DE RESERVA DEL PERÚ

Pasco: Síntesis de Actividad Económica - Diciembre 2020 -

**Departamento de Estudios Económicos
Sucursal Huancayo**

Febrero de 2021

Actividad Primaria

- El **sector agropecuario** decreció en 0,4 por ciento interanual en diciembre, por la disminución de la actividad agrícola (-3,2 por ciento), no obstante el incremento del subsector pecuario (5,3 por ciento). Entre enero y diciembre, aumentó en 1,6 por ciento, ante el resultado positivo de las actividades agrícola (1,4 por ciento) y pecuario (2,6 por ciento).
- La **actividad minera** registró una reducción por quinto mes consecutivo, al caer en 22,2 por ciento interanual, debido a que las operaciones en unidades mineras todavía no alcanzan los niveles de pre pandemia; además de la paralización de operaciones por más de una semana en la unidad minera Atacocha, explicado por la huelga de trabajadores. Entre enero y diciembre, disminuyó en 25,3 por ciento, explicado por el confinamiento.

Otros Indicadores de Actividad Económica

- Los **despachos de cemento** registraron un resultado positivo por tres meses consecutivos luego de catorce meses de caídas. En diciembre, crecieron en 15,7 por ciento interanual, por la mayor ejecución de obras públicas, luego de estar suspendidas por la durante la cuarentena; además de la mayor demanda para autoconstrucción. Entre enero y diciembre, los despachos de cemento disminuyeron en 25,4 por ciento respecto a similar periodo de 2019, asociado a la menor demanda para inversión pública en todos los niveles de gobierno desde inicio de año.
- El **crédito directo total** en diciembre, creció en 5,9 por ciento interanual, sobresaliendo los mayores montos otorgados por la Banca Múltiple e instituciones no bancarias. Asimismo, crecieron los créditos a empresas, no obstante la reducción en los créditos de consumo e hipotecario.
- Por su parte, **la inversión pública** de diciembre creció en 19,8 por ciento interanual, ante la mayor ejecución en el Gobierno Nacional (60,6 por ciento) y las municipalidades (34,0 por ciento); en el primer caso, por las mayores inversiones en el sector transporte; mientras que, en el segundo, por transporte y vivienda. Entre enero y diciembre fue menor en 36,9 por ciento respecto a similar periodo de 2019, ante la reducción en la ejecución en todos los niveles de gobierno por la cuarentena..

Pasco: Otros indicadores de actividad económica

(Variación % respecto a similar mes del año anterior)

	Jul.20	Ago.20	Set.20	Oct.20	Nov.20	Dic.20
Despachos de cemento 1/	↓ -22,9	↓ -13,7	↓ -4,4	↑ 19,2	↑ 13,4	↑ 15,7
Crédito total 2/	↑ 6,9	↑ 6,5	↑ 7,0	↑ 6,6	↑ 5,4	↑ 5,9
Crédito de consumo 2/	↓ -4,1	↓ -6,0	↓ -8,3	↓ -7,5	↓ -9,5	↓ -9,2
Crédito hipotecario 2/	↑ 1,8	↓ -1,4	↓ -1,3	↓ -2,6	↓ -2,6	↓ -0,7
Inversión pública 1/	↓ -9,0	↓ -56,4	↓ -15,5	↑ 21,0	↓ -62,8	↑ 19,8

1/ En términos reales.

2/ En términos nominales.

Fuentes: UNACEM, MINCETUR, SBS y MEF.

El sector agropecuario decreció en 0,4 por ciento interanual en diciembre, por la disminución de la actividad agrícola (-3,2 por ciento). Entre enero y diciembre, aumentó en 1,6 por ciento respecto a similar periodo de 2019, por los resultados favorables de las partes, agrícola (1,4 por ciento) y pecuario (2,6 por ciento).

Pasco: Producción de principales productos agropecuarios 1/ (En toneladas)

Subsectores	Estructura Porcentual 2018 /2	Diciembre			Enero - Diciembre		
		2 019	2 020	Var.%	2 019	2 020	Var.%
AGRÍCOLA	79,2			-3,2			1,4
Orientada al mercado interno 2/	58,5			-2,9			-1,1
Papa	16,1	4,2	3,6	-13,7	171,0	174,9	2,3
Plátano	6,7	5,8	7,6	30,5	72,7	73,8	1,4
Yuca	6,2	5,6	7,2	28,5	59,4	69,9	17,6
Rocoto	8,2	4,1	2,8	-33,1	42,5	30,8	-27,6
Granadilla	5,8	2,0	2,5	20,2	22,1	24,4	10,1
Zapallo	1,2	0,8	0,8	3,2	13,1	13,7	4,8
Maíz Choclo	1,2	0,2	0,1	-36,5	12,2	12,0	-1,7
Olluco	1,0	0,0	0,0	-	7,4	6,8	-7,6
Orientada al mercado externo y agroindustria 2/	20,7			-6,1			7,2
Café	14,1	0,0	0,0	-	11,5	13,2	14,9
Maíz A. Duro	0,9	0,7	0,5	-17,9	6,0	5,3	-11,3
Cacao	4,2	0,4	0,4	-3,7	4,4	4,0	-8,5
PECUARIO	20,8			5,3			2,6
Carne de vacuno 3/	5,2	0,4	0,4	2,9	3,7	3,7	-0,1
Carne de ave 3/	0,6	0,0	0,0	-0,5	0,6	0,6	-2,2
Carne de ovino 3/	2,5	0,1	0,1	9,8	1,3	1,4	1,0
Leche	5,6	3,0	3,4	14,7	35,0	38,2	9,3
SECTOR AGROPECUARIO	100,0			-0,4			1,6

1/ Cifras preliminares.

2/ Estimado a precios de 2007.

3/ Peso neto.

Fuente: MINAGRI.

Elaboración: BCRP - Sucursal Huancayo. Departamento de Estudios Económicos.

- El **sub sector agrícola** disminuyó en 3,2 por ciento interanual en el mes, por la menor oferta al mercado interno (-2,9 por ciento), y al mercado externo y agroindustria (-6,1 por ciento). Entre enero y diciembre, aumentó en 1,4 por ciento, debido a la mayor producción para el mercado externo y agroindustria (7,2 por ciento), contrarrestado parcialmente por la menor oferta al mercado interno (-1,1 por ciento).
- La **producción pecuaria** creció en 5,3 por ciento interanual en el mes, debido a la mayor producción de leche, y carne de, ovino, vacuno, porcino, alpaca, llama y caprino. Entre enero y diciembre, aumentó en 2,6 por ciento, influenciado por la mayor oferta de leche, además de carne de ovino y porcino.

La producción minera decreció en 22,2 por ciento interanual en diciembre, ante la menor producción de cobre, plomo, zinc, oro y plata. Entre enero y diciembre, disminuyó en 25,3 por ciento respecto a similar periodo de 2019.

Pasco: Producción Minera 1/

(Var. % real respecto al mismo periodo del año anterior)

	Estructura Porcentual 2018 2/	Diciembre			Enero - Diciembre		
		2 019	2 020	Var. %	2 019	2 020	Var. %
Cobre (TMF)	25,2	5 706	3 715	-34,9	56 243	40 001	-28,9
Plomo (TMF)	12,8	8 319	6 910	-16,9	100 487	78 181	-22,2
Zinc (TMF)	39,6	21 806	17 271	-20,8	241 806	185 289	-23,4
Oro (Grs.f)	3,0	208 315	97 483	-53,2	1 913 052	960 864	-49,8
Plata (Kg.f)	19,4	57 492	54 959	-4,4	658 661	507 341	-23,0
TOTAL 1/				-22,2			-25,3

1/ Cifras preliminares.

2/ Estimado a precios de 2007.

Fuente: MINEM.

Elaboración: BCRP - Sucursal Huancayo. Departamento de Estudios Económicos.

Pasco: Crecimiento de la producción minera 1/

(Var.% real respecto a similar mes del año anterior)

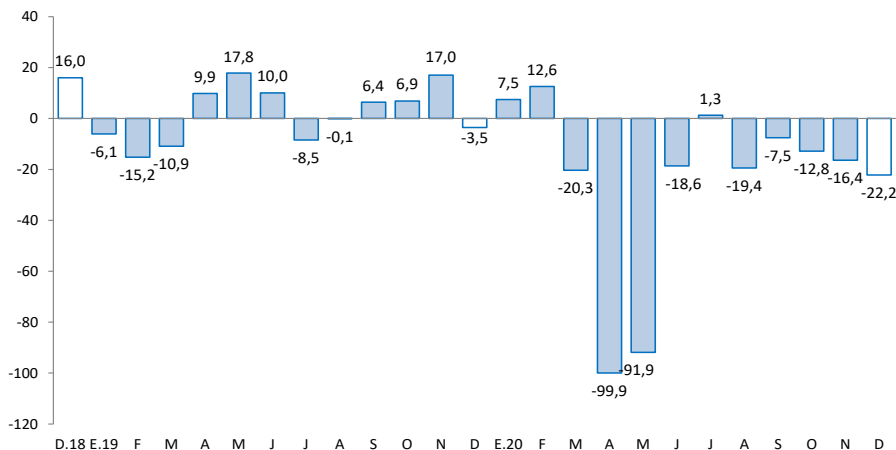

- La **producción minera** registró una reducción por quinto mes consecutivo luego de crecer en julio. En diciembre, decreció en 22,2 por ciento interanual, ante la menor producción de cobre (-34,9 por ciento), plomo (-16,9 por ciento), zinc (-20,8 por ciento), oro (-53,2 por ciento) y plata (-4,4 por ciento), debido a que las operaciones en unidades mineras todavía no alcanzan los niveles de pre pandemia; además por la paralización de operaciones por más de una semana en la unidad minera Atacocha.
- Entre enero y diciembre, disminuyó en 25,3 por ciento, debido a la reducción de la producción de cobre (-28,9 por ciento), plomo (-22,2 por ciento), zinc (-23,4 por ciento), oro (-49,8 por ciento) y plata (-23,0 por ciento), explicado por la suspensión de actividades en las mineras durante el confinamiento.

Los despachos locales de cemento crecieron en 15,7 por ciento interanual en diciembre, explicado por la mayor ejecución de la inversión pública y privada. Entre enero y diciembre, disminuyeron en 25,4 por ciento respecto a similar periodo de 2019.

Pasco: Despachos de cemento (Var.% respecto a similar mes del año anterior)

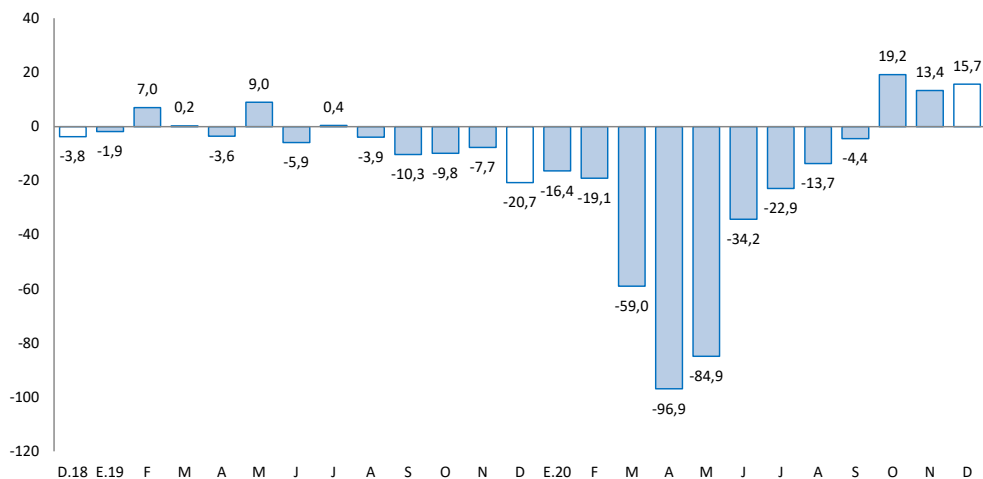

Fuente: UNACEM.

- Los **despachos locales de cemento** registraron un resultado positivo por tres meses consecutivos luego de catorce meses de caídas. En diciembre, crecieron en 15,7 por ciento interanual, explicado por la mayor ejecución de obras públicas; además de la mayor demanda para autoconstrucción.
- Entre enero y diciembre, los despachos de cemento disminuyeron en 25,4 por ciento respecto a similar periodo de 2019, asociado a la menor demanda para inversión pública en todos los niveles de gobierno desde inicio de año, además de la cuarentena.

El crédito directo total al término de diciembre (S/ 880 millones) creció en 5,9 por ciento interanual. Los créditos a empresas se expandieron en 16,6 por ciento; mientras que, los créditos a personas se redujeron en 7,8 por ciento.

Pasco: Crédito Directo

(Saldos a fin de periodo en millones de soles)

	Saldos en millones de soles		Tasas de crecimiento (%)	
	nov-20	dic-20	Mes	12 Meses
Banco de la Nación 1/	34	34	0,5	-19,0
Agrobanco 2/	17	16	-3,1	-9,6
Banca Múltiple	407	407	-0,1	8,9
Instituciones No Bancarias	415	423	1,9	6,4
Financieras	112	112	-0,3	-1,4
Cajas Municipales	291	299	2,8	10,5
Cajas Rurales	12	12	2,1	-8,8
Edpymes	0	0	-	-
Total	873	880	0,8	5,9
Empresas	540	544	0,7	16,6
Personas	333	336	0,9	-7,8
Consumo	275	277	0,7	-9,2
Hipotecario	58	59	1,7	-0,7
En MN	844	852	1,0	7,5
En ME	29	28	-4,9	-28,0

1/ Considera sólo los créditos de consumo e hipotecario.

2/ No considera los créditos a las demás empresas del sistema financiero.

Fuente: SBS y AFP.

Elaboración: BCRP - Sucursal Huancayo. Departamento de Estudios Económicos.

- La **cartera morosa** al mes de noviembre alcanzó 6,9 por ciento, menor en 0,8 de punto porcentual respecto a similar mes de 2019. Los mayores ratios se registraron en Agrobanco (85,7 por ciento), Cajas Rurales (19,9 por ciento), Banca Múltiple (7,3 por ciento), Financieras (5,5 por ciento), Banco de la Nación (2,9 por ciento) y Cajas Municipales (2,4 por ciento).

Pasco: Crecimiento del crédito directo

(Var.% nominal con respecto a similar mes del año anterior)

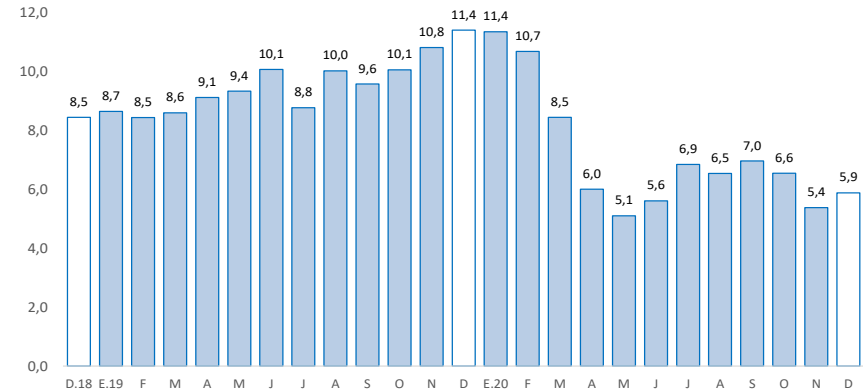

Fuente: SBS y AFP.

Pasco: Tasa de morosidad 1/

(Porcentaje)

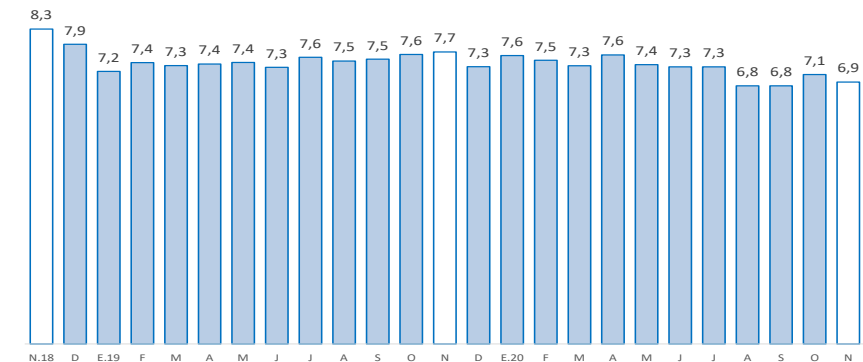

1/ Morosidad = (créditos vencidos + créditos en cobranza judicial) / colocaciones brutas.

Fuente: SBS y AFP.

Los depósitos en Pasco crecieron en 24,0 por ciento interanual en diciembre, debido a las mayores captaciones en depósitos a la vista y en ahorro. Por tipo de moneda, se incrementaron en 26,9 por ciento en moneda nacional, mientras que en moneda extranjera se redujo en 2,0 por ciento.

Pasco: Depósitos

(Saldos a fin de periodo en millones de soles)

	Saldos en millones de soles		Tasas de crecimiento (%)	
	nov-20	dic-20	Mes	12 Meses
Banco de la Nación	222	243	9,3	26,5
Banca Múltiple	394	419	6,5	26,9
Instituciones No Bancarias	175	184	5,5	14,8
Financieras	23	24	3,6	20,1
Cajas Municipales	150	159	5,8	13,9
Cajas Rurales	2	2	3,3	-
TOTAL	790	846	7,1	24,0
Vista	166	181	9,4	11,6
Ahorro	432	474	9,6	47,4
A plazo	192	191	-0,6	-3,8
En MN	721	779	8,1	26,9
En ME	70	67	-3,7	-2,0

Fuente: SBS y AFP.

Elaboración: BCRP - Sucursal Huancayo. Departamento de Estudios Económicos.

Pasco: Crecimiento de los depósitos

(Var.% nominal con respecto a similar mes del año anterior)

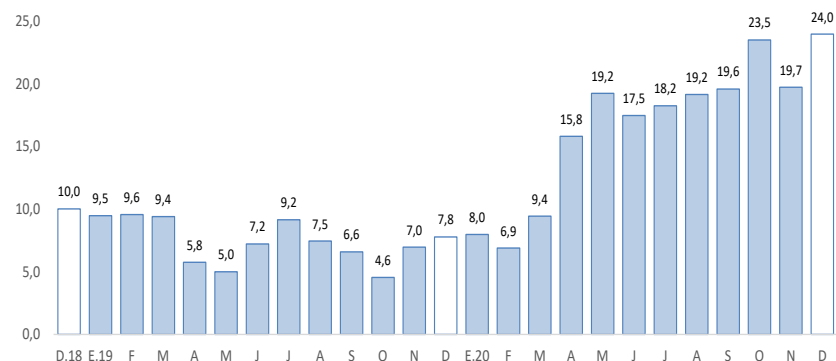

Fuente: SBS y AFP.

La inversión pública en los tres niveles de gobierno sumó S/ 141 millones en diciembre, mayor en 19,8 por ciento interanual. Entre enero y diciembre, se redujo en 36,9 por ciento respecto a similar periodo de 2019, debido al confinamiento por el COVID-19.

Pasco: Ejecución del presupuesto público de inversiones 1 / 2 / (En millones de soles)

	Diciembre			Enero - Diciembre		
	2 019	2 020	Var.% real	2 019	2 020	Var.% real
Gobierno Nacional	23	38	60,6	245	109	-56,2
Gobierno Regional	50	46	-11,0	242	159	-35,5
Gobiernos locales	42	58	34,0	164	151	-10,0
Total	116	141	19,8	651	419	-36,9

1/ Información actualizada al 31 de diciembre de 2020.

2/ Comprende la adquisición de activos no financieros.

Fuente: MEF.

Elaboración: BCRP - Sucursal Huancayo. Departamento de Estudios Económicos.

Pasco: Crecimiento de la ejecución del presupuesto público de inversiones (Var.% real)

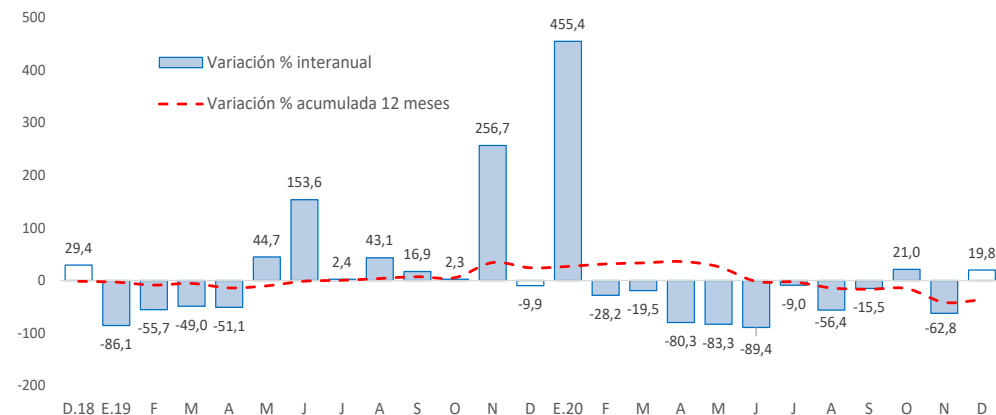

Fuente: MEF.

- La **inversión pública** en Pasco, en los tres niveles de gobierno, sumó S/ 141 millones en diciembre, mayor en 19,8 por ciento, comparado a similar mes de 2019, ante la mayor ejecución en el Gobierno Nacional (60,6 por ciento) y las municipalidades (34,0 por ciento). Entre enero y diciembre, acumuló una ejecución de S/ 419 millones, menor en 36,9 por ciento respecto a similar periodo de 2019, ante la reducción en la ejecución en todos los niveles de gobierno por el confinamiento.
- Entre los **principales proyectos** que se ejecutaron entre enero y diciembre, destacan en el Gobierno Nacional, “Mejoramiento de la Carretera Oyón - Ambo” con un gasto de S/ 76 millones; y “Rehabilitación y mejoramiento de la carretera Puerto Bermúdez - San Alejandro” con un gasto de S/ 9 millones.
- En el Gobierno Regional, sobresalieron los proyectos de “Mejoramiento del acceso de la población a los servicios del Centro de Salud Fredy Vallejo Oré del distrito de Yanahuanca, provincia de Daniel Alcides Carrión” con un gasto de S/ 21 millones; y “Mejora de la capacidad resolutive y operativa del Hospital Román Egoavil Pando del distrito de Villa Rica, provincia de Oxapampa” con un gasto de S/ 18 millones.
- En los municipios, los mayores desembolsos se registraron en, “Mejoramiento de los servicios de transitabilidad a los centros de producción agropecuaria del distrito de Paucartambo, provincia de Pasco” con gasto de S/ 7 millones; y “Construcción de la Represa Chanchos, distrito de Paucartambo, provincia de Pasco” con un gasto de S/ 6 millones.