



BANCO CENTRAL DE RESERVA DEL PERÚ

Pasco: Síntesis de Actividad Económica - Setiembre 2020 -

**Departamento de Estudios Económicos
Sucursal Huancayo**

Noviembre de 2020

Actividad Primaria

- El **sector agropecuario** creció en 8,5 por ciento interanual en setiembre, sustentado en el incremento de las actividades agrícola (11,2 por ciento) y pecuaria (1,2 por ciento). Entre enero y setiembre, aumentó en 2,3 por ciento respecto a similar periodo de 2019, ante el resultado positivo de los subsectores agrícola (2,6 por ciento) y pecuario (0,7 por ciento).
- La **actividad minera** registró una reducción por segundo mes consecutivo luego de crecer en julio. En setiembre, decreció en 7,5 por ciento interanual, ante la menor producción de cobre (-31,8 por ciento), plomo (-2,5 por ciento), oro (-42,5 por ciento) y plata (-2,7 por ciento), debido a que las operaciones en unidades mineras todavía no alcanzan los niveles de pre pandemia. Entre enero y setiembre, disminuyó en 28,3 por ciento, debido a la reducción de la producción de cobre (-33,5 por ciento), plomo (-22,9 por ciento), zinc (-25,0 por ciento), oro (-52,5 por ciento) y plata (-28,6 por ciento), explicado por la cuarentena.

Otros Indicadores de Actividad Económica

- Los **despachos de cemento** registraron un resultado negativo por catorce meses consecutivos. En setiembre, decrecieron en 4,4 por ciento interanual, explicado por el reinicio parcial de la inversión privada y pública, luego de estar suspendida ante la disposición de la cuarentena por el COVID-19. Entre enero y setiembre, los despachos disminuyeron en 38,2 por ciento respecto a similar periodo de 2019, asociado a la menor demanda para inversión pública en todos los niveles de gobierno desde inicio de año, además de la cuarentena iniciada en marzo.
- El **crédito directo total** en setiembre (S/ 857 millones), creció en 7,0 por ciento interanual, sobresaliendo los mayores montos otorgados por la Banca Múltiple e instituciones no bancarias. Asimismo, crecieron los créditos a empresas (18,3 por ciento), no obstante la reducción en los créditos de consumo (-8,3 por ciento) e hipotecario (-1,3 por ciento).
- Por su parte, **la inversión pública** de setiembre (S/ 46 millones) decreció en 15,5 por ciento interanual, ante la menor ejecución en el Gobierno Nacional (-15,0 por ciento) y los municipios (-34,1 por ciento), debido al reinicio parcial de las obras luego de la suspensión por la cuarentena. Entre enero y setiembre, la inversión pública acumuló una ejecución de S/ 170 millones, menor en 52,3 por ciento respecto a similar periodo de 2019, ante la menor inversión en todos los niveles de gobierno, debido a la suspensión de obras por la cuarentena.

Pasco: Otros indicadores de actividad económica

(Variación % respecto a similar mes del año anterior)

	Abr.20	May.20	Jun.20	Jul.20	Ago.20	Set.20
Despachos de cemento 1/	↓-96,9	↓-84,9	↓-34,2	↓-22,9	↓-13,7	↓-4,4
Crédito total 2/	↑ 6,0	↑ 5,1	↑ 5,6	↑ 6,9	↑ 6,5	↑ 7,0
Crédito de consumo 2/	↑ 5,4	↑ 1,8	↓ -3,1	↓ -4,1	↓ -6,0	↓ -8,3
Crédito hipotecario 2/	↑ 7,2	↑ 4,7	↑ 1,3	↑ 1,8	↓ -1,4	↓ -1,3
Inversión pública 1/	↓-80,3	↓-83,3	↓-89,4	↓-9,0	↓-56,4	↓-15,5

1/ En términos reales.

2/ En términos nominales.

Fuentes: UNACEM, MINCETUR, SBS y MEF.

El sector agropecuario creció en 8,5 por ciento interanual en setiembre, sustentado en las actividades agrícola (11,2 por ciento) y pecuaria (1,2 por ciento). Entre enero y setiembre, aumentó en 2,3 por ciento respecto a similar periodo de 2019, ante el resultado positivo de los subsectores agrícola (2,6 por ciento) y pecuario (0,7 por ciento).

Pasco: Producción de principales productos agropecuarios 1/ (En toneladas)

Subsectores	Estructura Porcentual 2018 /2	Septiembre			Enero - Septiembre		
		2 019	2 020	Var.%	2 019	2 020	Var.%
AGRÍCOLA	79,2			11,2			2,6
Orientada al mercado interno 2/	58,5			14,0			0,3
Papa	16,1	1,6	2,6	65,5	164,4	170,5	3,7
Yuca	6,2	4,2	7,3	75,1	45,1	54,7	21,2
Plátano	6,7	5,8	6,6	14,7	55,1	53,0	-3,7
Rocoto	8,2	3,2	3,0	-5,5	31,3	23,4	-25,2
Granadilla	5,8	1,8	2,2	21,0	16,1	17,3	7,8
Maíz Choclo	1,2	0,2	0,1	-48,0	11,9	11,7	-2,0
Zapallo	1,2	1,4	1,1	-22,8	10,8	10,4	-3,9
Olluco	1,0	0,0	0,0	-	7,4	6,8	-7,6
Orientada al mercado externo y agroindustria 2/	20,7			-10,5			8,9
Café	14,1	0,2	0,0	-99,4	11,5	13,3	15,6
Maíz A. Duro	0,9	0,0	0,0	-19,0	5,1	4,7	-7,4
Cacao	4,2	0,2	0,3	56,8	3,5	3,2	-8,9
PECUARIO	20,8			1,2			0,7
Carne de vacuno 3/	5,2	0,2	0,2	-1,7	2,7	2,7	-1,8
Carne de ave 3/	0,6	0,1	0,1	-4,6	0,5	0,4	-1,4
Carne de ovino 3/	2,5	0,1	0,1	-0,9	1,0	1,0	-0,3
Leche	5,6	2,9	3,1	6,1	26,0	27,2	4,8
SECTOR AGROPECUARIO	100,0			8,5			2,3

1/ Cifras preliminares.

2/ Estimado a precios de 2007.

3/ Peso neto.

Fuente: MINAGRI.

Elaboración: BCRP - Sucursal Huancayo. Departamento de Estudios Económicos.

- El **sub sector agrícola** aumentó en 11,2 por ciento interanual en el mes, por la mayor oferta al mercado interno (14,0 por ciento), no obstante la reducción en el dirigido al mercado externo y agroindustria (-10,5 por ciento); destacando en el primer caso, papa, yuca, plátano, granadilla, alfalfa y ají; y en el segundo, disminuyó por café y maíz amarillo duro. En papa, por mayores siembras en las zonas productoras de las provincias de Pasco y Daniel Alcides Carrión. Entre enero y setiembre, aumentó en 2,6 por ciento, por la mayor producción para el mercado interno (0,3 por ciento), y para el mercado externo y agroindustria (8,9 por ciento); destacando en el primer caso, los incrementos en yuca, papa, alfalfa, granadilla y ají; mientras que, en el segundo, por café y palta.
- La **producción pecuaria** creció en 1,2 por ciento interanual en el mes, debido a la mayor producción de leche. Entre enero y setiembre, aumentó ligeramente en 0,7 por ciento, influenciado por la mayor oferta de leche y lana.

La producción minera decreció en 7,5 por ciento interanual en setiembre, ante la menor producción de cobre, plomo, oro y plata. Entre enero y setiembre, disminuyó en 28,3 por ciento respecto a similar periodo de 2019.

Pasco: Producción Minera 1/

(Var. % real respecto al mismo periodo del año anterior)

	Estructura Porcentual 2018 2/	Septiembre			Enero - Septiembre		
		2 019	2 020	Var. %	2 019	2 020	Var. %
Cobre (TMF)	25,2	5 668	3 868	-31,8	40 490	26 920	-33,5
Plomo (TMF)	12,8	8 690	8 476	-2,5	74 046	57 058	-22,9
Zinc (TMF)	39,6	19 359	21 102	9,0	176 989	132 777	-25,0
Oro (Grs.f)	3,0	166 574	95 779	-42,5	1 379 380	655 262	-52,5
Plata (Kg.f)	19,4	58 183	56 589	-2,7	483 228	344 828	-28,6
TOTAL 1/				-7,5			-28,3

1/ Cifras preliminares.

2/ Estimado a precios de 2007.

Fuente: MINEM.

Elaboración: BCRP - Sucursal Huancayo. Departamento de Estudios Económicos.

Pasco: Crecimiento de la producción minera 1/

(Var.% real respecto a similar mes del año anterior)

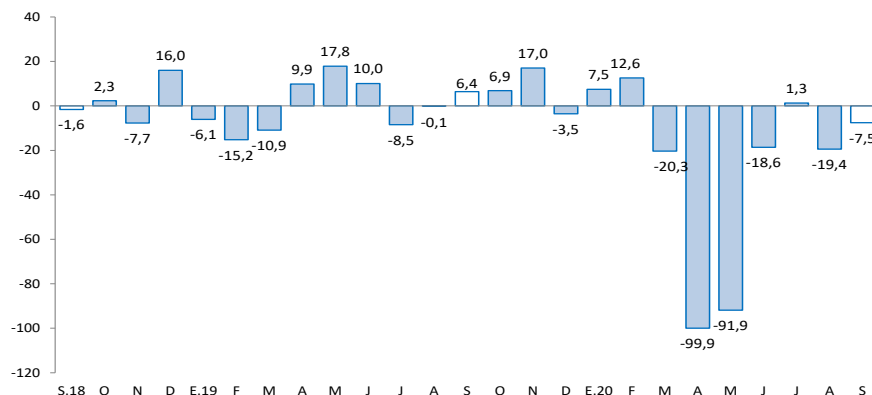

1/ Estimado a precios de 2007

Fuente: MINEM.

- La **producción minera** se redujo por segundo mes consecutivo luego de crecer en julio. En setiembre, decreció en 7,5 por ciento interanual, por menor producción de cobre (-31,8 por ciento), plomo (-2,5 por ciento), oro (-42,5 por ciento) y plata (-2,7 por ciento), debido a que las operaciones en unidades mineras todavía no alcanzan los niveles de pre pandemia, dado las medidas de distanciamiento social, además por la suspensión en la producción de Pan American Silver Huarón, luego de que se registraran trabajadores contagiados por COVID-19.

- Entre enero y setiembre, disminuyó en 28,3 por ciento, debido a la reducción de la producción de cobre (-33,5 por ciento), plomo (-22,9 por ciento), zinc (-25,0 por ciento), oro (-52,5 por ciento) y plata (-28,6 por ciento), explicado por la suspensión de actividades en las mineras, ante la cuarentena.

Los despachos locales de cemento decrecieron en 4,4 por ciento interanual en setiembre, explicado por el reinicio parcial de la inversión pública y privada. Entre enero y setiembre, disminuyeron en 38,2 por ciento respecto a similar periodo de 2019.

Pasco: Despachos de cemento (Var.% respecto a similar mes del año anterior)

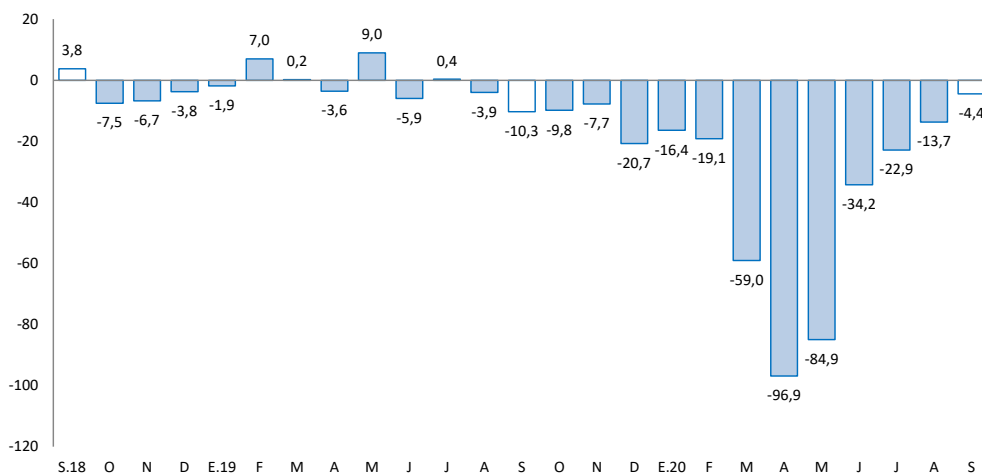

Fuente: UNACEM.

- Los **despachos locales de cemento** registraron un resultado negativo por catorce meses consecutivos. En setiembre, decrecieron en 4,4 por ciento interanual, explicado por el reinicio parcial de la inversión pública y privada, luego de estar suspendida ante la disposición de la cuarentena por el COVID-19.
- Entre enero y setiembre, los despachos de cemento disminuyeron en 38,2 por ciento respecto a similar periodo de 2019, asociado a la menor demanda para inversión pública en todos los niveles de gobierno desde inicio de año, además de la cuarentena iniciada en marzo.

El crédito directo total al término de setiembre (S/ 857 millones) creció en 7,0 por ciento interanual. Los créditos a empresas se expandieron en 18,3 por ciento; mientras que, los créditos a personas se redujeron en 7,2 por ciento.

Pasco: Crédito Directo

(Saldos a fin de periodo en millones de soles)

	Saldos en millones de soles		Tasas de crecimiento (%)	
	ago-20	sep-20	Mes	12 Meses
Banco de la Nación 1/	36	35	-2,0	-18,0
Agrobanco 2/	17	17	-2,0	-10,0
Banca Múltiple	402	403	0,2	10,9
Instituciones No Bancarias	393	402	2,3	6,9
Financieras	112	112	0,1	1,0
Cajas Municipales	268	277	3,3	10,5
Cajas Rurales	13	13	1,3	-10,4
Edpymes	0	0	-	-
Total	848	857	1,1	7,0
Empresas	513	526	2,5	18,3
Personas	335	331	-1,2	-7,2
Consumo	278	274	-1,4	-8,3
Hipotecario	57	57	0,1	-1,3
En MN	815	825	1,2	8,1
En ME	32	31	-3,4	-16,2

1/ Considera sólo los créditos de consumo e hipotecario.

2/ No considera los créditos a las demás empresas del sistema financiero.

Fuente: SBS y AFP.

Elaboración: BCRP - Sucursal Huancayo. Departamento de Estudios Económicos.

- La **cartera morosa** al mes de agosto alcanzó 6,8 por ciento, menor en 0,7 de punto porcentual respecto a similar mes de 2019. Los mayores ratios se registraron en Agrobanco (82,9 por ciento), Cajas Rurales (18,3 por ciento), Banca Múltiple (6,9 por ciento), Cajas Municipales (2,9 por ciento), Financieras (4,0 por ciento) y Banco de la Nación (2,5 por ciento).

Pasco: Crecimiento del crédito directo

(Var.% nominal con respecto a similar mes del año anterior)

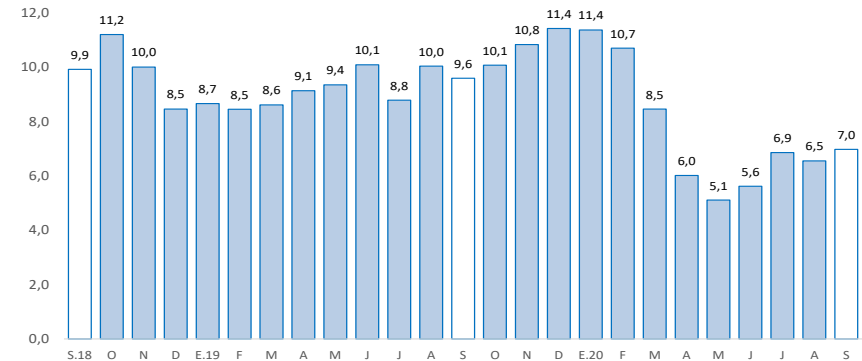

Fuente: SBS y AFP.

Pasco: Tasa de morosidad 1/

(Porcentaje)

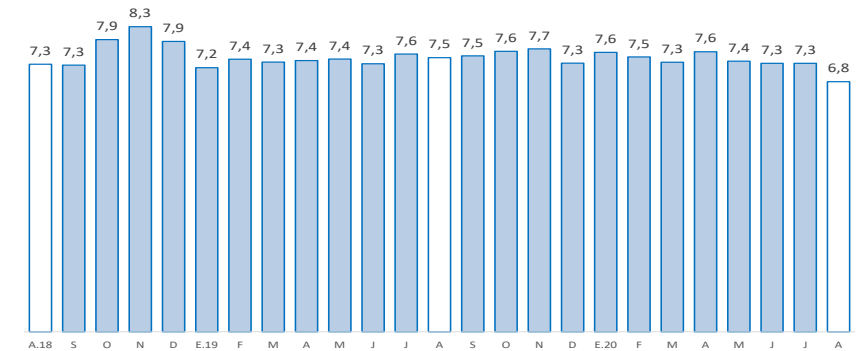

1/ Morosidad = (créditos vencidos + créditos en cobranza judicial) / colocaciones brutas.

Fuente: SBS y AFP.

Los depósitos en Pasco crecieron en 19,6 por ciento interanual en setiembre, debido a las mayores captaciones en depósitos a la vista y en ahorro. Por tipo de moneda, se incrementaron en 20,3 por ciento en moneda nacional, y en 12,9 por ciento en moneda extranjera.

Pasco: Depósitos

(Saldos a fin de periodo en millones de soles)

	Saldos en millones de soles		Tasas de crecimiento (%)	
	ago-20	sep-20	Mes	12 Meses
Banco de la Nación	212	210	-1,0	13,0
Banca Múltiple	398	388	-2,4	28,0
Instituciones No Bancarias	159	165	4,3	10,7
Financieras	21	22	5,9	15,3
Cajas Municipales	136	142	4,0	10,1
Cajas Rurales	1	1	11,0	-
TOTAL	768	763	-0,6	19,6
Vista	171	165	-3,5	16,5
Ahorro	409	411	0,4	33,7
A plazo	188	187	-0,4	-1,1
En MN	698	696	-0,2	20,3
En ME	70	67	-4,9	12,9

Fuente: SBS y AFP.

Elaboración: BCRP - Sucursal Huancayo. Departamento de Estudios Económicos.

Pasco: Crecimiento de los depósitos

(Var.% nominal con respecto a similar mes del año anterior)

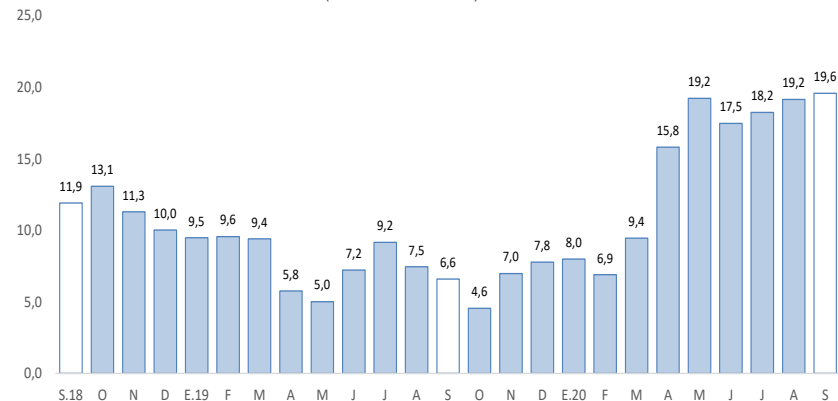

Fuente: SBS y AFP.

La inversión pública, en los tres niveles de gobierno sumó S/ 46 millones en setiembre, menor en 15,5 por ciento interanual, debido a una reanudación parcial de obras. Entre enero y setiembre, se redujo en 52,3 por ciento respecto a similar periodo de 2019.

Pasco: Ejecución del presupuesto público de inversiones 1/ 2/ (En millones de soles)

	Septiembre			Enero - Septiembre		
	2 019	2 020	Var.% real	2 019	2 020	Var.% real
Gobierno Nacional	16	14	-15,0	129	49	-62,3
Gobierno Regional	13	15	20,8	131	67	-49,6
Gobiernos locales	25	17	-34,1	91	54	-42,1
Total	53	46	-15,5	350	170	-52,3

1/ Información actualizada al 30 de septiembre de 2020.

2/ Comprende la adquisición de activos no financieros.

Fuente: MEF.

Elaboración: BCRP - Sucursal Huancayo. Departamento de Estudios Económicos.

Pasco: Crecimiento de la ejecución del presupuesto público de inversiones (Var.% real)

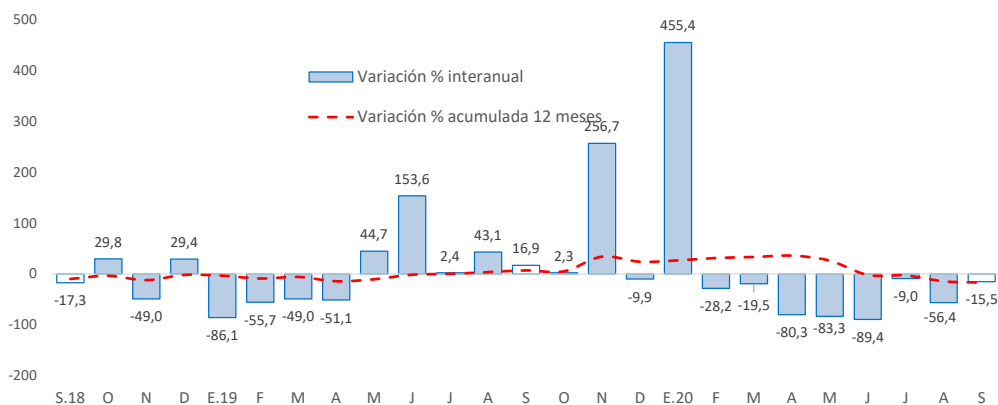

Fuente: MEF.

- La **inversión pública** en los tres niveles de gobierno, sumó S/ 46 millones, menor en 15,5 por ciento, comparado a similar mes de 2019, influenciado por el Gobierno Nacional (-15,0 por ciento) y los municipios (-34,1 por ciento), debido al reinicio parcial de las obras luego de la suspensión por la cuarentena. Entre enero y setiembre, acumuló una ejecución de S/ 170 millones, menor en 52,3 por ciento respecto a similar periodo de 2019, ante la reducción en la ejecución en todos los niveles de gobierno, debido a la suspensión de obras por la cuarentena.
- Entre los **principales proyectos** ejecutados entre enero y setiembre, destacaron en el Gobierno Nacional, “Mejoramiento de la Carretera Oyón - Ambo” con un gasto de S/ 30 millones; y “Rehabilitación y mejoramiento de la carretera Puerto Bermúdez - San Alejandro” con un gasto de S/ 9 millones.
- En el Gobierno Regional, sobresalieron los proyectos de “Mejoramiento del acceso de la población a los servicios del Centro de Salud Fredy Vallejo Oré del distrito de Yanahuanca, provincia de Daniel Alcides Carrión” con un gasto de S/ 14 millones; y “Mejora de la capacidad resolutoria y operativa del Hospital Román Egoavil pando del distrito de Villa Rica, provincia de Oxapampa” con un gasto devengado de S/ 12 millones.
- En los gobiernos locales, los mayores desembolsos se registraron en, “Construcción de la Represa Chanchos, distrito de Paucartambo, provincia de Pasco” con un gasto de S/ 4 millones; y “Mejoramiento de los servicios de transitabilidad a los centros de producción agropecuaria dentro del ámbito del distrito de Paucartambo, provincia de Pasco” con un gasto de S/ 4 millones.