



**BANCO CENTRAL DE RESERVA DEL PERÚ**

# **Pasco: Síntesis de Actividad Económica - Junio 2020 -**

**Departamento de Estudios Económicos  
Sucursal Huancayo**

Agosto de 2020

## Actividad Primaria

- El **sector agropecuario** creció en 29,0 por ciento interanual en junio, por el incremento de la actividad agrícola (34,7 por ciento), contrarrestado parcialmente por la reducción en el subsector pecuario (-4,9 por ciento). Entre enero y junio, aumentó en 2,4 por ciento respecto a similar periodo de 2019, ante el resultado positivo de la actividad agrícola (3,1 por ciento), no obstante la reducción del subsector pecuario (-0,7 por ciento).
- La **actividad minera** registró un resultado negativo por cuarto mes consecutivo luego de crecer en febrero. En junio, decreció en 18,6 por ciento interanual, ante la menor producción de cobre (-20,4 por ciento), plomo (-7,0 por ciento), zinc (-18,9 por ciento), oro (-43,9 por ciento) y plata (-19,5 por ciento), debido a la reanudación parcial de actividades mineras, luego de la suspensión de operaciones por la cuarentena. Entre enero y junio, disminuyó en 38,6 por ciento, por la reducción de la producción de cobre (-35,0 por ciento), plomo (-33,6 por ciento), zinc (-39,8 por ciento), oro (-57,3 por ciento) y plata (-40,6 por ciento).

## Otros Indicadores de Actividad Económica

- Los **despachos de cemento** registraron un resultado negativo por undécimo mes consecutivo luego de incrementarse ligeramente en julio. En junio, decrecieron en 34,2 por ciento interanual, influenciado por el reinicio parcial de la inversión privada y pública, luego de la suspensión por la cuarentena. Entre enero y junio, los despachos disminuyeron en 51,2 por ciento respecto a similar periodo de 2019, asociado a la menor demanda para inversión pública en todos los niveles de gobierno desde inicio de año, además de la cuarentena iniciada en marzo.
- El **crédito directo total** en junio (S/ 827 millones), creció en 5,6 por ciento interanual, sobresaliendo los mayores montos otorgados por la Banca Múltiple e instituciones no bancarias. Asimismo, crecieron los créditos a empresas (12,1 por ciento) e hipotecario (1,3 por ciento).
- Por su parte, **la inversión pública** de junio, decreció 89,4 por ciento interanual, ante la disminución en todos los niveles de gobierno, debido a la suspensión de obras. Entre enero y junio, la inversión pública acumuló una ejecución de S/ 47 millones, menor en 73,8 por ciento respecto a similar periodo de 2019, ante la menor ejecución en todos los niveles de gobierno; en el Gobierno Nacional (-84,0 por ciento), por menores inversiones en los sectores de turismo, justicia, transporte y educación; en el Gobierno Regional (-81,2 por ciento), por transporte, educación y salud; y en los municipios (-48,6 por ciento), por los rubros de transporte, medio ambiente, agropecuario, saneamiento, cultura y deporte.

### Pasco: Otros indicadores de actividad económica

(Variación % respecto a similar mes del año anterior)

	Ene.20	Feb.20	Mar.20	Abr.20	May.20	Jun.20
Despachos de cemento 1/	↓-16,4	↓-19,1	↓-59,0	↓-96,9	↓-84,9	↓-34,2
Crédito total 2/	↑11,4	↑10,7	↑8,5	↑6,0	↑5,1	↑5,6
Crédito de consumo 2/	↑9,1	↑9,5	↑7,8	↑5,4	↑1,8	↓-3,1
Crédito hipotecario 2/	↑10,5	↑9,0	↑8,5	↑7,2	↑4,7	↑1,3
Inversión pública 1/	↑455,4	↓-28,2	↓-19,5	↓-80,3	↓-83,3	↓-89,4

1/ En términos reales.

2/ En términos nominales.

Fuentes: UNACEM, MINCETUR, SBS y MEF.

El sector agropecuario creció en 29,0 por ciento interanual en junio, sustentado en el incremento de la actividad agrícola (34,7 por ciento). Entre enero y junio, aumentó en 2,4 por ciento respecto a similar periodo de 2019, ante el resultado positivo de la actividad agrícola (3,1 por ciento).

## Pasco: Producción de principales productos agropecuarios 1/ (En toneladas)

Subsectores	Estructura Porcentual 2018 /2	Junio			Enero - Junio		
		2 019	2 020	Var.%	2 019	2 020	Var.%
<b>AGRÍCOLA</b>	<b>79,2</b>			<b>34,7</b>			<b>3,1</b>
<b>Orientada al mercado interno 2/</b>	<b>58,5</b>			<b>13,5</b>			<b>-3,1</b>
Papa	16,1	42,4	49,4	16,6	156,7	160,4	2,4
Plátano	6,7	6,5	5,7	-11,9	37,1	34,4	-7,2
Yuca	6,2	5,2	7,9	51,0	32,2	33,5	4,0
Rocoto	8,2	3,4	2,5	-27,9	21,2	14,4	-31,9
Granadilla	5,8	1,4	2,0	43,9	10,5	11,3	7,4
Maíz Choclo	1,2	0,4	1,0	142,0	11,1	11,3	1,9
Zapallo	1,2	1,9	1,0	-47,9	7,6	7,6	0,7
Olluco	1,0	3,6	6,1	69,5	7,4	6,8	-7,6
<b>Orientada al mercado externo y agroindustria 2/</b>	<b>20,7</b>			<b>80,4</b>			<b>22,3</b>
Café	14,1	3,2	6,6	105,6	7,0	9,9	42,2
Maíz A. Duro	0,9	0,2	0,5	192,9	3,9	3,6	-9,4
Cacao	4,2	0,7	0,4	-36,0	2,7	2,1	-21,4
<b>PECUARIO</b>	<b>20,8</b>			<b>-4,9</b>			<b>-0,7</b>
Carne de vacuno 3/	5,2	0,4	0,4	-11,8	1,7	1,7	-4,2
Carne de ave 3/	0,6	0,0	0,0	1,6	0,3	0,3	0,8
Carne de ovino 3/	2,5	0,2	0,2	-5,8	0,7	0,6	-3,5
Leche	5,6	3,1	3,3	7,2	17,1	17,9	4,6
<b>SECTOR AGROPECUARIO</b>	<b>100,0</b>			<b>29,0</b>			<b>2,4</b>

1/ Cifras preliminares.

2/ Estimado a precios de 2007.

3/ Peso neto.

Fuente: MINAGRI.

Elaboración: BCRP - Sucursal Huancayo. Departamento de Estudios Económicos.

- El **sub sector agrícola** creció en 34,7 por ciento interanual en el mes, por la mayor oferta al mercado interno (13,5 por ciento), y al mercado externo y agroindustria (80,4 por ciento); destacando los crecimientos en papa, yuca, olluco, granadilla, maíz choclo y alfalfa; y en el segundo, por café y maíz amarillo duro. En papa, por los mayores rendimientos en las zonas productoras de las provincias de Pasco y Daniel Alcides Carrión, ante el buen clima. Entre enero y junio, aumentó en 3,1 por ciento, debido a la mayor producción para el mercado externo y agroindustria (22,3 por ciento), no obstante la reducción en la oferta para el mercado interno (-3,1 por ciento); destacando en el primer caso, los incrementos en café; mientras que, en el segundo, se redujo por rocoto, papa, plátano, caigua, olluco y arveja grano verde.
- La **producción pecuaria** decreció en 4,9 por ciento interanual en el mes, debido a la menor producción de huevo y carnes de vacuno, porcino, llama, alpaca, ovino y caprino. Entre enero y junio, se redujo ligeramente en 0,7 por ciento, influenciado por la menor oferta de huevo, además de carnes de vacuno, ovino, porcino, alpaca, llama y caprino.

La producción minera decreció en 18,6 por ciento interanual en junio, ante la menor producción de cobre, plomo, zinc, oro y plata, debido a la cuarentena ante el COVID-19. Entre enero y junio, disminuyó en 38,6 por ciento respecto a similar periodo de 2019.

## Pasco: Producción Minera 1/

(Var. % real respecto al mismo periodo del año anterior)

	Estructura Porcentual 2018 2/	Junio			Enero - Junio		
		2 019	2 020	Var. %	2 019	2 020	Var. %
Cobre (TMF)	25,2	4 720	3 756	-20,4	24 479	15 911	-35,0
Plomo (TMF)	12,8	7 427	6 909	-7,0	49 591	32 922	-33,6
Zinc (TMF)	39,6	19 854	16 100	-18,9	120 267	72 404	-39,8
Oro (Grs.f)	3,0	147 501	82 678	-43,9	896 494	382 681	-57,3
Plata (Kg.f)	19,4	51 236	41 268	-19,5	312 360	185 502	-40,6
<b>TOTAL 1/</b>				<b>-18,6</b>			<b>-38,6</b>

1/ Cifras preliminares.

2/ Estimado a precios de 2007.

Fuente: MINEM.

Elaboración: BCRP - Sucursal Huancayo. Departamento de Estudios Económicos.

- La **producción minera** registró un resultado negativo por cuarto mes consecutivo luego de crecer en febrero último. En junio, decreció en 18,6 por ciento interanual, ante la menor producción de cobre (-20,4 por ciento), plomo (-7,0 por ciento), zinc (-18,9 por ciento), oro (-43,9 por ciento) y plata (-19,5 por ciento), debido a la reanudación parcial de actividades en las mineras, luego de la suspensión de operaciones por la cuarentena ante el COVID-19.
- Entre enero y junio, disminuyó en 38,6 por ciento, debido a la reducción de la producción de cobre (-35,0 por ciento), plomo (-33,6 por ciento), zinc (-39,8 por ciento), oro (-57,3 por ciento) y plata (-40,6 por ciento), explicado por la suspensión de actividades en las mineras por la cuarentena iniciada desde marzo.

## Pasco: Crecimiento de la producción minera 1/

(Var. % real respecto a similar mes del año anterior)

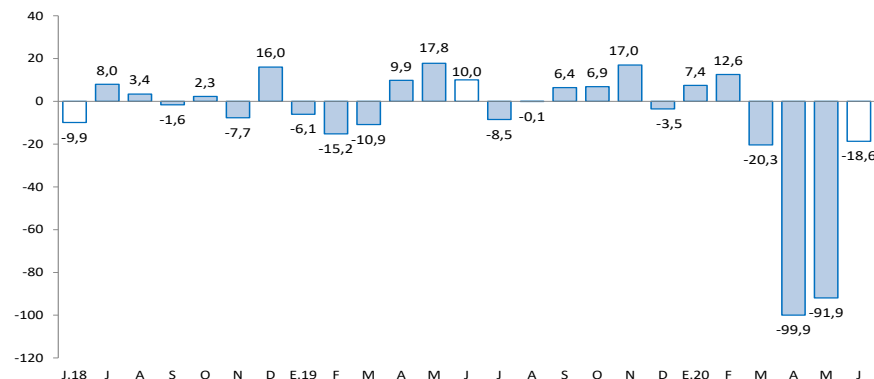

1/ Estimado a precios de 2007

Fuente: MINEM.

Los despachos locales de cemento decrecieron en 34,2 por ciento interanual en junio, explicado por la cuarentena ante el COVID-19. Entre enero y junio, disminuyeron en 51,2 por ciento respecto a similar periodo de 2019.

## Pasco: Despachos de cemento (Var.% respecto a similar mes del año anterior)

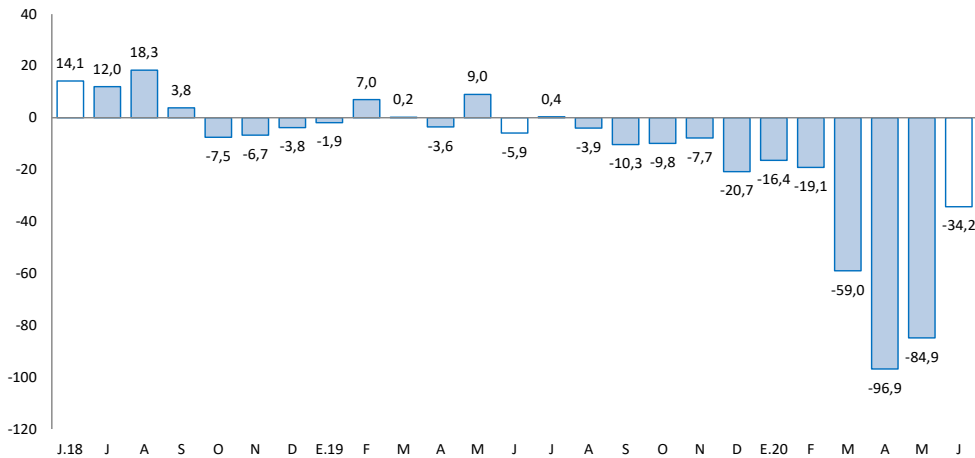

Fuente: UNACEM.

- Los **despachos locales de cemento** registraron un resultado negativo por undécimo mes consecutivo luego de incrementarse ligeramente en julio de 2019. En junio, decrecieron en 34,2 por ciento interanual, explicado por el reinicio parcial de la inversión privada y pública, luego de estar suspendida ante la disposición de la cuarentena por el COVID-19.
- Entre enero y junio, los despachos de cemento disminuyeron en 51,2 por ciento respecto a similar periodo de 2019, asociado a la menor demanda para inversión pública en todos los niveles de gobierno desde inicio de año, además de la cuarentena iniciada en marzo.

El crédito directo total al término de junio (S/ 827 millones) creció en 5,6 por ciento interanual. Los créditos a empresas se expandieron en 12,1 por ciento; mientras que, los créditos a personas se redujeron en 2,4 por ciento.

## Pasco: Crédito Directo

(Saldos a fin de periodo en millones de soles)

	Saldos en millones de soles		Tasas de crecimiento (%)	
	may-20	jun-20	Mes	12 Meses
<b>Banco de la Nación 1/</b>	<b>39</b>	<b>39</b>	<b>-1,5</b>	<b>-10,9</b>
<b>Agrobanco 2/</b>	<b>18</b>	<b>17</b>	<b>-0,2</b>	<b>-11,3</b>
<b>Banca Múltiple</b>	<b>378</b>	<b>388</b>	<b>2,6</b>	<b>9,6</b>
<b>Instituciones No Bancarias</b>	<b>382</b>	<b>383</b>	<b>0,4</b>	<b>4,7</b>
Financieras	110	112	1,4	1,7
Cajas Municipales	260	259	-0,1	7,1
Cajas Rurales	12	13	3,3	-13,6
Edpymes	0	0	-	-
<b>Total</b>	<b>816</b>	<b>827</b>	<b>1,3</b>	<b>5,6</b>
<b>Empresas</b>	<b>467</b>	<b>485</b>	<b>3,9</b>	<b>12,1</b>
<b>Personas</b>	<b>349</b>	<b>342</b>	<b>-2,1</b>	<b>-2,4</b>
Consumo	292	285	-2,4	-3,1
Hipotecario	58	57	-0,4	1,3
En MN	782	793	1,4	5,9
En ME	34	35	1,0	-0,2

1/ Considera sólo los créditos de consumo e hipotecario.

2/ No considera los créditos a las demás empresas del sistema financiero.

Fuente: SBS y AFP.

Elaboración: BCRP - Sucursal Huancayo. Departamento de Estudios Económicos.

- La **cartera morosa** al mes de mayo alcanzó 7,4 por ciento, no registrando variación respecto a similar mes de 2019. Los mayores ratios se registraron en Agrobanco (81,0 por ciento), Cajas Rurales (18,4 por ciento), Banca Múltiple (7,7 por ciento), Cajas Municipales (3,7 por ciento), Financieras (3,6 por ciento) y Banco de la Nación (2,4 por ciento).

## Pasco: Crecimiento del crédito directo

(Var. % nominal con respecto a similar mes del año anterior)

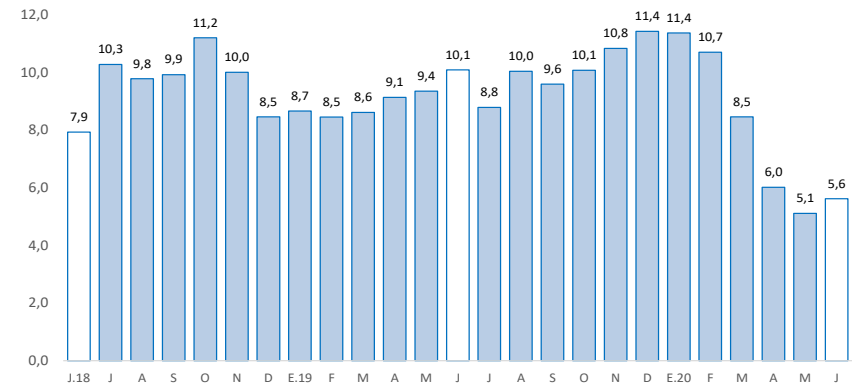

Fuente: SBS y AFP.

## Pasco: Tasa de morosidad 1/

(Porcentaje)

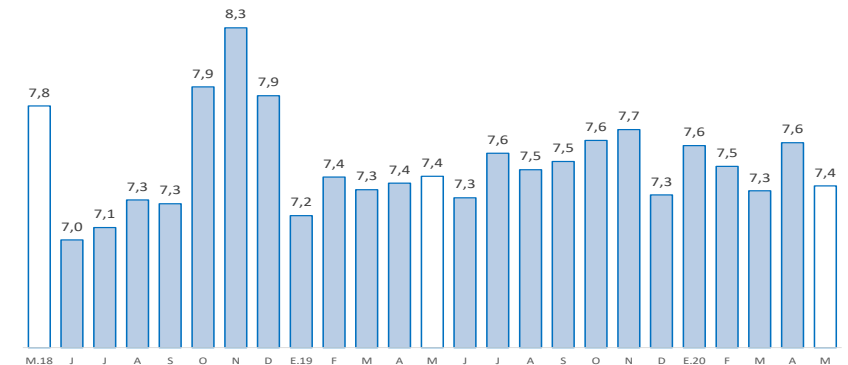

1/ Morosidad = (créditos vencidos + créditos en cobranza judicial) / colocaciones brutas.

Fuente: SBS y AFP.

Los depósitos en Pasco (S/ 737 millones) crecieron en 17,5 por ciento interanual en junio, debido a las mayores captaciones en depósitos a la vista, en ahorro y a plazo. Por tipo de moneda, se incrementó en 18,8 por ciento en moneda nacional, y en 6,8 por ciento en moneda extranjera.

### Pasco: Depósitos

(Saldos a fin de periodo en millones de soles)

	Saldos en millones de soles		Tasas de crecimiento (%)	
	may-20	jun-20	Mes	12 Meses
<b>Banco de la Nación</b>	<b>205</b>	<b>203</b>	<b>-1,2</b>	<b>12,1</b>
<b>Banca Múltiple</b>	<b>379</b>	<b>381</b>	<b>0,6</b>	<b>25,6</b>
<b>Instituciones No Bancarias</b>	<b>155</b>	<b>153</b>	<b>-0,9</b>	<b>7,2</b>
Financieras	18	19	4,0	-0,1
Cajas Municipales	135	133	-1,6	8,3
Cajas Rurales	1	1	-5,5	-
<b>TOTAL</b>	<b>739</b>	<b>737</b>	<b>-0,2</b>	<b>17,5</b>
Vista	176	174	-1,3	14,1
Ahorro	369	372	0,8	29,1
A plazo	194	192	-1,1	2,4
En MN	662	663	0,2	18,8
En ME	77	74	-4,1	6,8

Fuente: SBS y AFP.

Elaboración: BCRP - Sucursal Huancayo. Departamento de Estudios Económicos.

### Pasco: Crecimiento de los depósitos

(Var.% nominal con respecto a similar mes del año anterior)

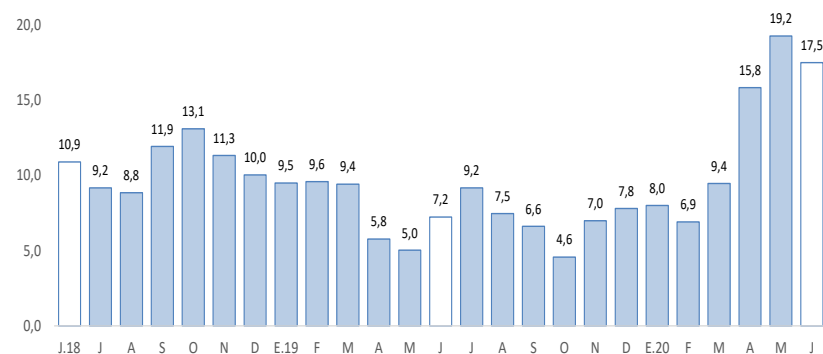

Fuente: SBS y AFP.

La inversión pública, correspondiente a los tres niveles de gobierno sumó S/ 10 millones en junio, menor en 89,4 por ciento interanual, debido a la reducción de montos en todos los niveles de gobierno, ante la cuarentena por el COVID-19. Entre enero y junio, se redujo en 73,8 por ciento respecto a similar periodo de 2019.

## Pasco: Ejecución del presupuesto público de inversiones 1/ 2/ (En millones de soles)

	Junio			Enero - Junio		
	2 019	2 020	Var.% real	2 019	2 020	Var.% real
Gobierno Nacional	34	0	-99,7	50	8	-84,0
Gobierno Regional	36	5	-85,9	81	15	-81,2
Gobiernos Locales	18	4	-77,2	44	23	-48,6
<b>Total</b>	<b>89</b>	<b>10</b>	<b>-89,4</b>	<b>175</b>	<b>47</b>	<b>-73,8</b>

1/ Información actualizada al 30 de junio de 2020.

2/ Comprende la adquisición de activos no financieros.

Fuente: MEF.

Elaboración: BCRP - Sucursal Huancayo. Departamento de Estudios Económicos.

## Pasco: Crecimiento de la ejecución del presupuesto público de inversiones (Var.% real)

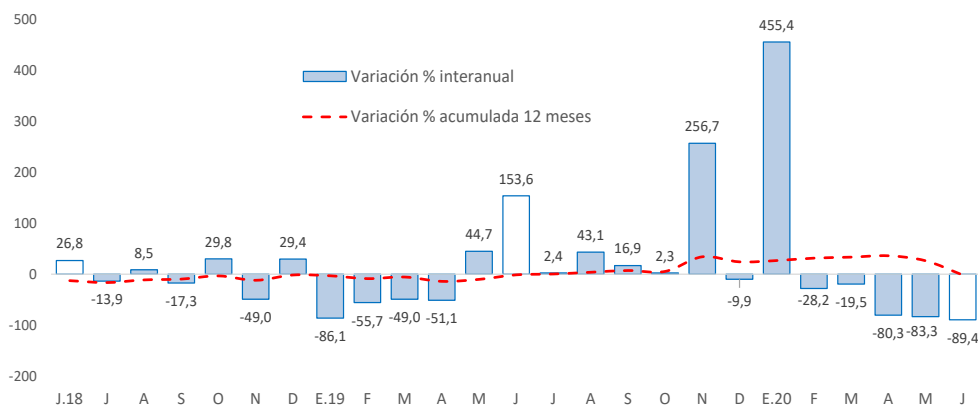

Fuente: MEF.

- La **inversión pública** en Pasco, en los tres niveles de gobierno, sumó S/ 10 millones en junio, menor en S/ 79 millones (-89,4 por ciento) comparado a similar mes de 2019, ante la disminución en todos los niveles de gobierno, debido a la suspensión de las ejecuciones de obras por la cuarentena. Entre enero y junio, la inversión pública acumuló una ejecución de S/ 47 millones, menor en 73,8 por ciento respecto a similar periodo de 2019, ante la menor ejecución en todos los niveles de gobierno, explicados por la cuarentena iniciada en marzo.
- Entre los **principales proyectos** que se ejecutaron entre enero y junio, destacaron en el Gobierno Nacional la “Rehabilitación y mejoramiento de la carretera Puerto Bermúdez - San Alejandro” con un gasto de S/ 3 millones; y “Mejoramiento de la Carretera Oyón - Ambo” con un gasto devengado de S/ 2 millones.
- En el Gobierno Regional, sobresalieron los proyectos de “Mejora de la capacidad resolutive y operativa del Hospital Román Egoavil pando del distrito de Villa Rica, provincia de Oxapampa” con un gasto de S/ 4 millones; y “Mejoramiento y ampliación de los servicios de saneamiento y fortalecimiento institucional integral de la Emapa Pasco, provincia de Pasco” con un gasto devengado de S/ 1 millón.
- En los gobiernos locales, los mayores desembolsos se registraron en la “Creación de trocha carrozable Lulicocha - Huancamachay, distrito de San Francisco de Asís de Yarusyacán, provincia de Pasco” con un gasto de S/ 2 millones; y “Mejoramiento de los servicios de transitabilidad a los centros de producción agropecuaria dentro del ámbito del distrito de Paucartambo, provincia de Pasco” con un gasto de S/ 2 millones.